



RAPORT O STANIE GMINY REWAL za 2020 rok



Szanowni Państwo,

przedkładam „Raport o Stanie Gminy”, jest to trzeci taki dokument opracowany zgodnie z wprowadzoną, przed trzema laty, nowelizacją Ustawy o samorządzie gminnym.



Raport zawiera, podobnie jak poprzednie dwa, roczne sprawozdanie z realizacji inwestycji, programów, polityk, strategii, uchwał przyjętych przez Radę Gminy oraz informacje o stanie nieruchomości, gospodarki przestrzennej, edukacji, pomocy społecznej, bezpieczeństwie, a także innych działań podejmowanych na rzecz naszej gminy.

Dokument ten, to także zapis szczególnego okresu dla samorządu, okresu pracy w dobie wielkiej niepewności. To na początku ubiegłego roku wszyscy stanęliśmy w obliczu pandemii Covid - 19. Pomimo reżimu sanitarnego i nałożonych obostrzeń pracowaliśmy realizując przyjęte plany i strategie dopasowując się jednocześnie do nowych wyzwań narzuconych nam w dobie pandemii. Jednak największą troskę oraz wysiłki skierowaliśmy w walce o zdrowie i życie Nas wszystkich, bo te wartości mają najwyższą cenę.

Przed Państwem 104 strony informacji, tabel i wykresów kompleksowo obrazujących naszą gminę. Zachęcam do lektury i dyskusji.

*Z wyrazami szacunku
Konstanty Tomasz Oświęcimski
Wójt Gminy Rewal*



SPIS TREŚCI

1.	Informacje ogólne	3
	1.1 Charakterystyka Gminy	3
	1.2 Demografia	3
	1.3 Urząd Gminy	7
	1.4 Rada Gminy	11
2.	Ogólne informacje finansowe	19
	2.1 Budżet Gminy	19
	2.1.1 Wydatki	21
	2.1.2 Dochody	22
	2.2 Podatki i opłaty	26
3.	Informacja o stanie mienia komunalnego	32
	3.1 Gospodarka gruntami	32
	3.2 Gospodarka mieszkaniowa	35
4.	Zagospodarowanie przestrzenne	36
	4.1 Studium uwarunkowań i kierunków przestrzennego zagospodarowania	36
	4.2 Miejscowe plany zagospodarowania przestrzennego	37
5.	Programy profilaktyczne	40
	5.1 Gminny Program Profilaktyki i Rozwiązywania Problemów alkoholowych oraz Gminny Program Przeciwdziałania Narkomanii	40
	5.2. Gminna Komisja Rozwiązywania Problemów Alkoholowych	42
6.	Zadania zrealizowane z zakresu inwestycji i gospodarki komunalnej	43
	6.1. Inwestycje	43
	6.2 Dofinansowania dla Gminy Rewal	46
	6.3. Infrastruktura drogowa	48
	6.4 Ścieżki rowerowe i infrastruktura rekreacyjna	48
	6.5. Infrastruktura oświetleniowa	51
	6.6 Zejścia plażowe i kąpieliska	52
7.	Bezpieczeństwo	57
	7.1 Straż Gminna	57
	7.2 Ochotnicza Straż Pożarna	58
	7.3 Zarządzanie Kryzysowe	60
8.	Ochrona zdrowia	62
	8.1 Ośrodki zdrowia	62
	8.2 Apteki	63
9.	Edukacja	63
	9.1 Stan organizacji i baza lokalowa placówek oświaty	64
	9.3 Szkolne schronisko młodzieżowe FALA	68



10.	Ochrona Środowiska	69
	10.1 Pielęgnacja terenów zielonych	69
	10.2 Decyzje środowiskowe	74
	10.3 Program Opieki nad zwierzętami oraz Zapobiegania ich Bezdomności	75
	10.4 Gospodarka odpadami komunalnymi	76
	10.5 Program usuwania azbestu	83
	10.6 Projekt Baltic Pipe	84
11.	Sport i turystyka	87
	11.1 Obiekty sportowe	87
	11.2 Turystyka	92
12.	Przedsiębiorcy	97
13.	Przynależność do stowarzyszeń i związków	99
14.	Współpraca z organizacjami pozarządowymi	101
15.	Załączniki	
	15.1 Raport Gminnego Ośrodka Pomocy Społecznej	
	15.2 Raport Muzeum Rybołówstwa Morskiego	
	15.3 Raport spółki Wodociągi REWAL	
	15.4 Raport spółki Nadmorska Kolej Wąskotorowa	



1. INFORMACJE OGÓLNE

1.1 Charakterystyka Gminy

Gmina Rewal to miejsce znane przez wzgląd na niezwykle walory przyrodniczo-krajobrazowe, czyste szerokie plaże i przebogatą bazę noclegowo-gastronomiczną. Siedem niewielkich i uroczych miejscowości z których aż sześć znajduje się nad samym morzem powoduje że corocznie gmina odwiedzana jest przez tysiące turystów doceniających szeroki wachlarz atrakcji i alternatyw na spędzenie czasu wolnego.



Gmina Rewal jest gminą wiejską położoną w północnej części województwa zachodniopomorskiego. Należy do grupy najmniejszych jednostek administracyjnych w województwie zachodniopomorskim. Wraz z gminami: Karnice, Trzebiatów, Gryfice, Brojce, Płoty wchodzi w skład powiatu gryfickiego.

Siedzibą Gminy jest Rewal, oddalony od stolicy powiatu, Gryfic o około 25 km, stolicy województwa Szczecina o 110 km.

Najważniejszym wyznacznikiem położenia geograficznego Gminy jest Morze Bałtyckie. Gmina posiada układ pasmowy wzdłuż brzegu morskiego (długość pasa wynosi 18 km przy średniej szerokości około 2 km). Na zachodzie Gmina sąsiaduje z Gminą Dziwnów leżącą w powiecie kamieńskim. Granica południowa jest wspólna z Gminą Karnice i Gminą Świerżno. Natomiast na wschód od Gminy Rewal leży Gmina Trzebiatów. Północna granica jest naturalna i stanowi ją brzeg Morza Bałtyckiego.

Na obszarze Gminy położonych jest 7 miejscowości, w tym 6 kąpielisk nadmorskich o krajowym znaczeniu - Pobierowo, Pustkowo, Trzęsacz, Rewal, Niechorze, Pogorzelica i Śliwin

1.2 Demografia

Ewidencja ludności opiera się na podstawowych danych identyfikujących tożsamość oraz status administracyjnoprawny osób fizycznych. Prowadzona jest w Powszechnym Elektronicznym Systemie Ewidencji Ludności, który stanowi rejestr PESEL oraz w rejestrze mieszkańców, prowadzonym w systemie teleinformatycznym. W rejestrze mieszkańców gromadzone są dane osób, które wykonały obowiązek meldunkowy na terenie gminy. Według danych z rejestru mieszkańców w 2020 roku spadła liczba osób zameldowanych zarówno na pobyt stały, jak i na pobyt czasowy.



Stan na dzień	Liczba osób zameldowanych na pobyt stały	Liczba osób zameldowanych na pobyt czasowy	Razem
31.12.2018r.	3672	192	3864
31.12.2019r.	3648	207	3855
31.12.2020r.	3624	167	3791

Najwięcej mieszkańców liczy miejscowość Rewal. Na koniec 2020 roku zameldowanych na pobyt stały w tym sołectwie było 1035 mieszkańców. Najmniej osób zamieszkuje w Pustkowie.

Statystyka ludności w poszczególnych miejscowościach gminy kształtuje się następująco:

STAN LUDNOŚCI												
Stan na dzień	31.12.2018r.				31.12.2019r.				31.12.2020r.			
	Liczba osób zameldowanych na pobyt stały		Liczba osób zameldowanych na pobyt czasowy		Liczba osób zameldowanych na pobyt stały		Liczba osób zameldowanych na pobyt czasowy		Liczba osób zameldowanych na pobyt stały		Liczba osób zameldowanych na pobyt czasowy	
Nazwa miejscowości	K	M	K	M	K	M	K	M	K	M	K	M
Pobierowo	543	474	22	23	528	469	23	21	525	457	19	19
Pustkowo	59	63	5	5	58	60	7	10	57	59	5	3
Trzęsacz	67	65	3	2	65	64	5	3	65	60	5	6
Rewal	515	515	17	41	517	512	21	63	521	514	15	60
Śliwin	140	122	15	9	143	121	6	5	140	123	1	2
Niechorze	510	430	12	14	510	430	14	13	502	420	10	9
Pogorzelica	85	84	9	15	89	82	6	10	96	85	5	8

K – liczba kobiet

M – liczba mężczyzn

Ogólna liczba mieszkańców poszczególnych miejscowości:



Liczba osób zameldowanych na pobyt stały w poszczególnych miejscowościach

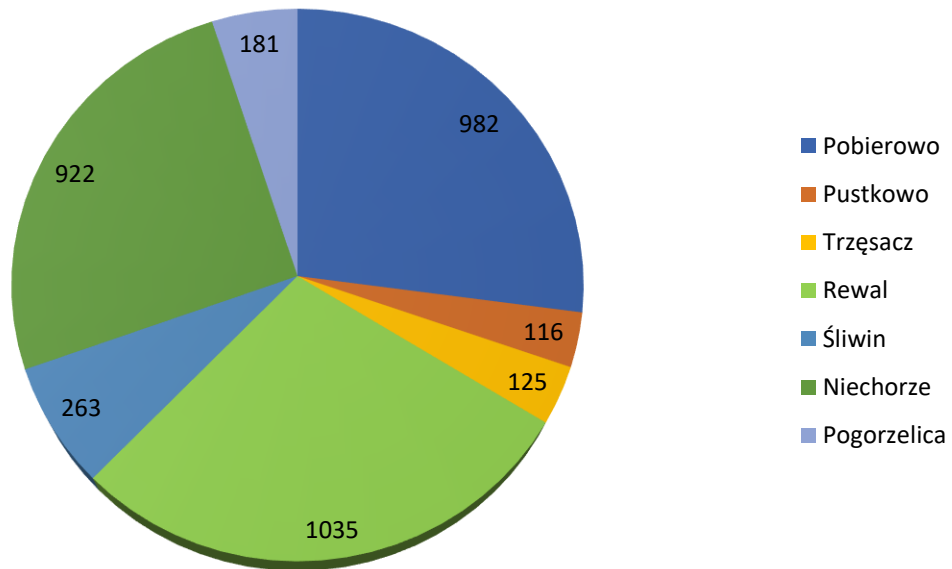

Większą część populacji gminy Rewal stanowią kobiety – jest to 52,6 %, mężczyźni 47,4% (stan na 2020r.)

Podział mieszkańców ze względu na płeć

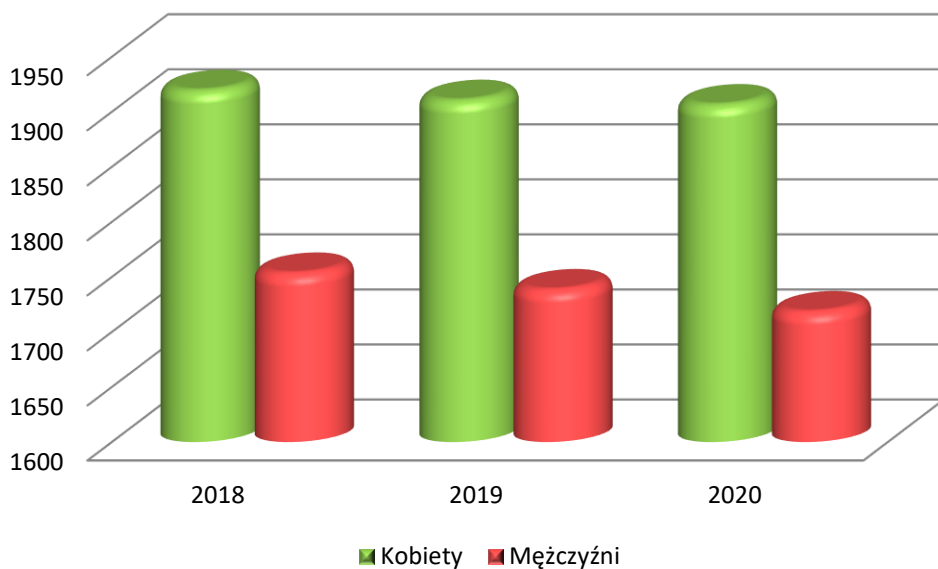



Wpływ na liczbę ludności w gminie Rewal, ma saldo migracji. Fakt osiedlania się na terenie gminy nowych mieszkańców świadczy o jej atrakcyjności i ma duże znaczenie dla jej dalszego rozwoju.

Od kilku lat zaobserwowano wzrost liczby zameldowań na pobyt czasowy **cudzoziemców**.

W 2019r. na pobyt czasowy zameldowano **336 osób** (z tej liczby **297 osobom nadano Nr PESEL**).

Wprowadzenie lockdownu spowodowanego pandemią COVID – 19 i utrudnienia w przemieszczaniu się spowodowały znaczny spadek przyjazdów osób z zagranicy.

Dla porównania **w 2020 roku** na pobyt czasowy zameldowało się już tylko **139 obcokrajowców**, a **nr Pesel został nadany 112 osobom**.

W większości obcokrajowcy to obywatele z państw trzecich (spoza Unii Europejskiej). Najliczniejszą grupę stanowią obywatele Ukrainy. Pozostałe osoby to obywatele Białorusi, Bangladeszu, Tajlandii.

W 2018r. urodziło się **23** dzieci, w **2019r.** - **24** dzieci, a rok **2020** okazał się miłą niespodzianką, w naszej w gminie urodziło się **33 dzieci**.

Niestety liczba zgonów w 2020 roku okazała się wyższa w porównaniu do lat poprzednich, i od pewnego czasu jest większa w stosunku do liczby urodzeń w poszczególnych latach.

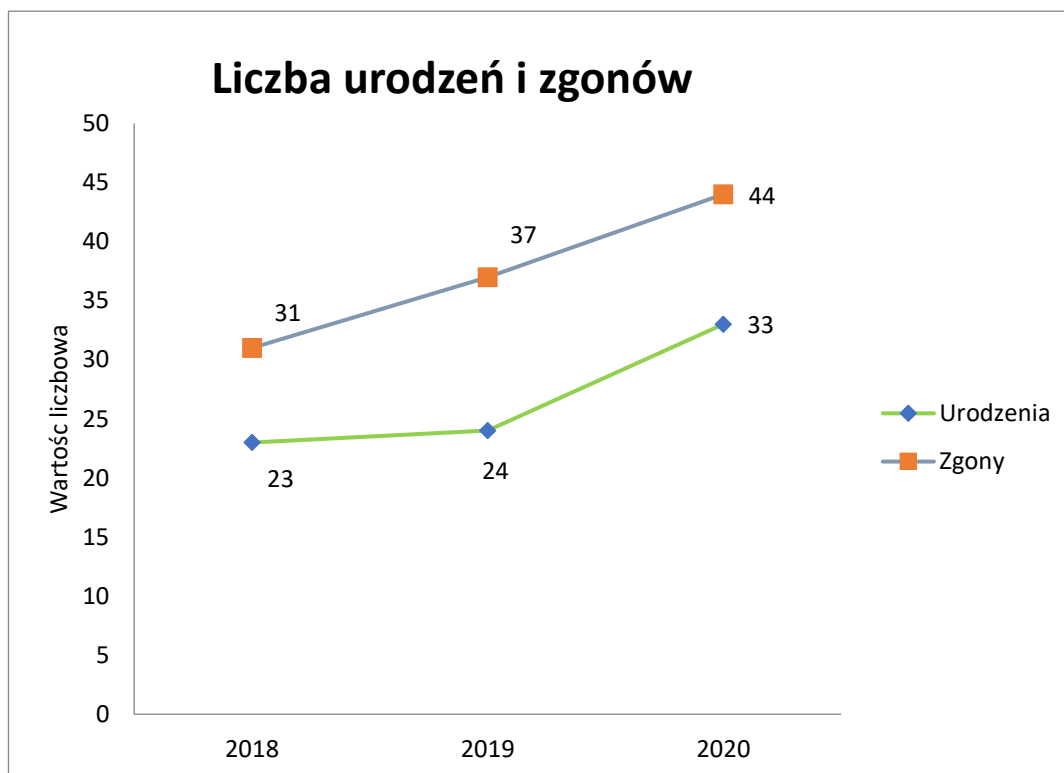

Pandemia COVID – 19 miała również wpływ na znacznie mniejszą liczbę zawartych związków małżeńskich w Gminie Rewal. Zagrożenie epidemiczne i związane z nim obostrzenia, choćby zamknięcie granic, ograniczenie liczby osób na weselach oraz liczby uczestników ceremonii ślubnych, sprawiło, że **część par zdecydowała się przełożyć ceremonię zawarcia związku małżeńskiego**.

Poniżej tabela przedstawiająca liczbę zarejestrowanych aktów z podziałem na ich rodzaj:



STATYSTYKA SPORZĄDZONYCH AKTÓW STANU CYWILNEGO			
	ILOŚĆ AKTÓW URODZENIA	ILOŚĆ AKTÓW MAŁŻEŃSTWA	ILOŚĆ AKTÓW ZGONU
2018 r.	11	48 W tym: 24 – ślub cywilny 5 - transkrypcje 19 - konkordat	25
2019r.	6	66 W tym: 30 – ślub cywilny 7 – transkrypcje 29 - konkordat	29
2020r.	6	40 W tym: 15 – ślub cywilny 25 - konkordat	27

Wskutek odmiejszczenia niektórych procedur i dokonywanie przez obywateli czynności w wybranym urzędzie w Polsce, nastąpił znaczny wzrost realizowanych zadań w tutejszym Referacie Spraw Obywatelskich i USC .

Ponadto turystyczny charakter gminy, jej nadmorskie położenie i z każdym rokiem wzrost odwiedzających nas gości, ma duży wpływ na liczbę załatwianych spraw z zakresu Urzędu Stanu Cywilnego, Ewidencji Ludności i Dowodów osobistych.

Ma to miejsce zwłaszcza teraz, w okresie pandemii, kiedy w przeciwieństwie do niektórych urzędów, realizacja spraw i obsługa interesantów odbywa się na bieżąco, bez wcześniejszego umawiania się na wizytę i wydłużonego oczekiwania na realizację. Dlatego też odwiedzają nas w dużej mierze osoby niezameldowane na terenie gminy, często z odległych miast Szczecin czy Goleniów.

1.3 Urząd Gminy

Urząd Gminy w Rewalu jest jednostką organizacyjną przy pomocy której wójt realizuje zadania wynikające z przepisów prawa oraz uchwał podejmowanych przez radę gminy. Organizację i zasady funkcjonowania Urzędu, określa regulamin organizacyjny, nadany przez wójta w drodze zarządzenia. Na dzień 31.12.2020r. w Urzędzie zatrudnionych było 47 osób (na koniec 2019 było 48 osób), na obiektach sportowych 10 osób oraz w OSP 3 osoby.



STRUKTURA ORGANIZACYJNA URZĘDU GMINY W REWALU

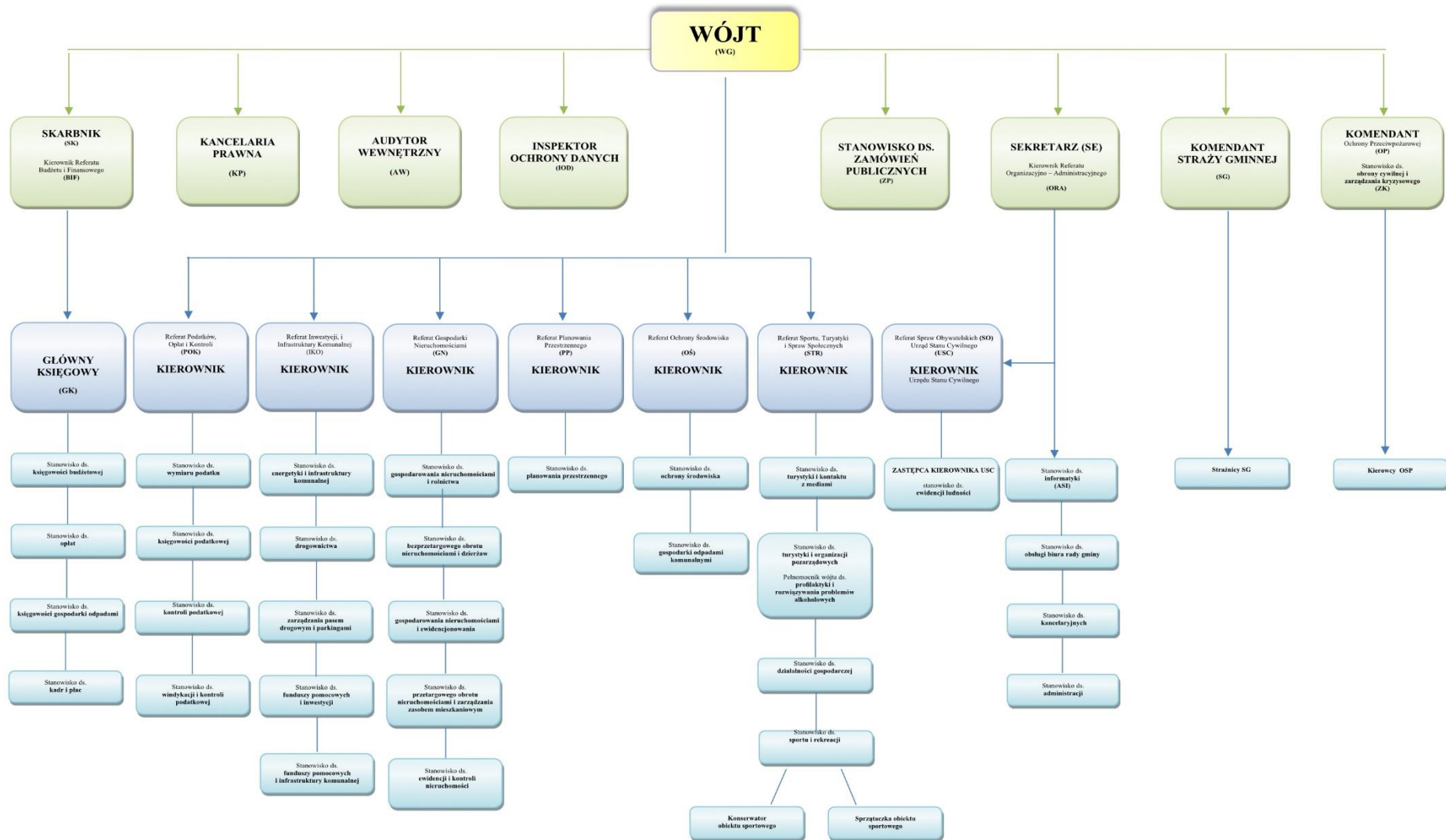



Siedziba Urzędu Gminy w Rewalu mieści się przy ul. Mickiewicza 19.



Gmina Rewal w marcu 2020r. podobnie jak inne samorządy, stanęła przed wyzwaniami związanymi z epidemią i rozprzestrzenieniem się choroby zakaźnej spowodowanej wirusem SARS-CoV-2 w Polsce. Sytuacja, w której się znaleźliśmy stanowiła poważne wyzwanie dla wszystkich służb i instytucji odpowiedzialnych za bezpieczeństwo i zdrowie mieszkańców naszej gminy. Na bieżąco mieszkańcy byli informowani o sytuacji związanej z COVID-19 .

Dla zapewnienia przejrzystości publikowanych informacji dotyczących koronawirusa w serwisie Urzędu Gminy stworzyliśmy specjalną zakładkę „Koronawirus – informacje”. W tym miejscu chronologicznie zamieszczaliśmy informacje i komunikaty dotyczące sytuacji epidemiologicznej i podejmowanych działań przez Wójta Gminy. W roku 2020 działalność Urzędu w okresie epidemii koronawirusa podlegała ograniczeniom. Zasady funkcjonowania administracji w tym okresie były uregulowane stosownymi rozporządzeniami Rady Ministra, które były wielokrotnie nowelizowane. Zostały opracowane wewnętrzne procedury bezpieczeństwa oraz szczegółowa organizacja pracy. Dokumenty te uwzględniały wytyczne Głównego Inspektora Sanitarnego oraz Ministra Zdrowia.

Wójt w trosce o bezpieczeństwo interesantów i pracowników, z uwagi na ryzyko rozprzestrzenienia się wirusa, rekomendował załatwianie spraw urzędowych - w miarę możliwości - za pomocą środków komunikacji elektronicznej (ePUAP, e-mail) lub telefonicznie. W celu zapewnienia ciągłości pracy Urzędu przy tak wielu ograniczeniach działalności urzędów administracji publicznej został utworzony punkt obsługi interesanta na parterze Urzędu. Natomiast przy głównym wejściu do budynku Urzędu w celu ułatwienia składania korespondencji do Urzędu została zamontowana na stałe (7 dni/tydzień, 24/h) skrzynka podawcza na korespondencję.



Funkcjonowanie Urzędu było bardzo utrudnione z powodu nagłych braków kadrowych – absencji, wynikających z pandemii koronawirusa przy jednoczesnym obowiązku zapewnienia prawidłowego bieżącego działania administracji. W 2020r. do tutejszego Urzędu wpłynęło **20 266 pism** (dla porównania w 2019r. to 19 850).

W dobie pandemii dużym wyzwaniem było przeprowadzenie wyborów na Prezydenta RP, które odbyły się w okresie wakacyjnym. (czerwiec i lipiec) W I turze w naszym województwie najliczniej w lokalach wyborczych stawili się wyborcy w gminie Rewal., tj. 85,56 proc. uprawnionych wyborców postanowiło wziąć udział w wyborach. W sumie w trzech lokalach wyborczych wydano 7 028 kart wyborczych, a uprawnionych do oddania głosu było 8 214. Natomiast w Gminie Rewal uprawnionych do głosowania było ok. 3 185 wyborców. Komisje wyborcze działały w trudnych warunkach związanych z obostrzeniami sanitarnymi.

Fot. Lokal wyborczy w Rewalu





W wyniku najwyższej frekwencji Gmina Rewal otrzymała od Ministerstwa Spraw Wewnętrznych i Administracji nowy wóz strażacki.



1.4. Rada Gminy

To organ stanowiący i kontrolny gminy. W drodze jej uchwał przyjmowane są m.in. statut gminy, statuty jednostek pomocniczych gminy, budżet, wysokość podatków, plany zagospodarowania przestrzennego i gospodarowania mieniem gminy, między innymi ustalania zasad nabywania, zbywania i obciążania nieruchomości, ich wydzierżawiania. Radni wybierani są w wyborach powszechnych, ich kadencja trwa 5 lat od dnia wyboru. W Radzie Gminy Rewal zasiada 15 radnych. Obecna kadencja trwa od 2018 do 2023 roku.

Na czele Rady Gminy Rewal stoi przewodnicząca – Pani Wanda Szukała-Błachuta oraz dwóch wiceprzewodniczących - Pan Rafał Mielcarek oraz Pan Paweł Żoła.

Na dzień 31 grudnia 2020r. były powołane 4 stałe komisje:

Komisja Rewizyjna, w składzie:

1.	WOJCIECH PAWLUK VEL MIKOŁAJCZUK – PRZEWODNICZĄCY
2.	Iwona Zacharczuk– Wiceprzewodniczący
3.	Zbigniew Rydzyński
4.	Krzysztof Cepek
5.	Małgorzata Witecka

Komisja Skarg Wniosków i Petycji, w składzie:

1.	ŁAGNIESZKA TASARZ– PRZEWODNICZĄCA
2.	Joanna Lewicka– Wiceprzewodniczący
3.	Paweł Kaczor
4.	Agnieszka Tasarz
5.	Zbigniew Rydzyński



Komisja Strategii i Rozwoju, w składzie:

1.	IWONA ZACHARCZUK – PRZEWODNICZĄCA
2.	Paweł Żoła – Wiceprzewodniczący
3.	Rafał Mielcarek
4.	Andrzej Brzeziński
5.	Łukasz Tylka
6.	Izabela Kogut
7.	Marcin Ryczko
8.	Agnieszka Tasarz

Komisja Społeczno – Oświatowa, w składzie:

1.	JOANNA LEWICKA – PRZEWODNICZĄCA
2.	Andrzej Brzeziński – Wiceprzewodniczący
3.	Izabela Kogut
4.	Wojciech Pawluk vel Mikołajczuk
5.	Krzysztof Cepek
6.	Paweł Kaczor
7.	Małgorzata Witecka
8.	Marcin Ryczko

W 2020 roku swoje prace zakończyły dwie doraźnie Komisje, Komisja Statutowa oraz Komisja Gospodarowania Odpadami Komunalnymi na terenie Gminy Rewal.

Komisja Statutowa, która powołana została Uchwałą nr III/8/18 Rady Gminy Rewal z dnia 19 grudnia 2018 roku. Zadaniem Komisji była analiza obowiązującego statutu gminy pod kątem zgodności z obowiązującym prawem oraz opracowanie nowego Statutu Gminy Rewal. Swoją działalność zakończyła z chwilą podjęcia przez Radę Gminy uchwały w sprawie uchwalenia Statutu Gminy Rewal w dniu 30 stycznia 2020 r.

Komisja Gospodarowania Odpadami Komunalnymi na terenie Gminy Rewal została powołana Uchwałą nr XII/94/19 Rady Gminy Rewal z dnia 28 listopada 2019 roku. Komisja zajmowała się kompleksową analizą systemu gospodarki odpadami komunalnymi w gminie Rewal, a także identyfikacją problemów związanych z wdrażaniem nowelizacji ustawy o utrzymaniu czystości i porządku w gminach oraz wypracowanie propozycji ich rozwiązań. Do zadań Komisji należało również analizowanie obowiązujących uchwał w tym zakresie, szczególnie pod kątem zgodności z obowiązującym prawem, jak również opracowanie propozycji ich zmian. Prace zakończyła wraz z podjęciem stosownych uchwał w obszarze gospodarowania odpadami komunalnymi przez Radę Gminy w grudniu 2020 roku.

Podstawową formą pracy rady były sesje. Podjęte zostało 106 uchwał na 18 posiedzeniach Rady Gminy. Na sesjach były również przyjmowane sprawozdania i informacje. Rok 2020 był szczególnym rokiem, postawił przed całym światem szereg wyzwań i barier, które należało pokonywać. Ze względu na stan epidemii, samorządy musiały się zmierzyć z trudnym problemem, jak zorganizować sesję rady w bezpieczny sposób.

Rada Gminy Rewal w tym trudnym czasie obradowała zdalnie. Dzięki temu, sesję mogły odbywać się regularnie, a wszelkie sprawy były omawiane na bieżąco. Transmisja na żywo umożliwiła, także mieszkańcom oraz osobom zainteresowanym śledzenie posiedzeń. Również prace Komisji nie zostały wstrzymane. Podobnie jak w przypadku sesji Radni łączyli się zdalnie, bądź spotykali stacjonarnie przy zachowaniu wszelkich środków ostrożności.

Poniżej wykaz podjętych uchwał w 2020 roku:



Numer Uchwały	Sesja	Data uchwalenia	UCHWAŁA
XVI/105/20	XVI	23.01.2020	w sprawie wysokości stawek opłat za zajęcie pasa drogowego
XVII/106/20	XVII	30.01.2020	w sprawie uchwalenia Statutu Gminy Rewal
XVII/107/20	XVII	30.01.2020	w sprawie ustalenia ramowego planu pracy Rady Gminy Rewal na 2020 rok.
XVII/108/20	XVII	30.01.2020	w sprawie zatwierdzenia planu pracy Komisji Rewizyjnej Rady Gminy Rewal
XVII/109/20	XVII	30.01.2020	w sprawie ekwiwalentu pieniężnego dla członków Ochotniczych Straży Pożarnych.
XVII/110/20	XVII	30.01.2020	w sprawie wyrażenia zgody na zawarcie kolejnych umów dzierżawy na toalety publiczne w Niechorzu oraz odstąpienie od obowiązku przetargowego trybu zawarcia umowy.
XVII/111/20	XVII	30.01.2020	w sprawie wyrażenia zgody na zawarcie kolejnych umów dzierżawy na toalety publiczne w Rewalu oraz odstąpienie od obowiązku przetargowego trybu zawarcia umowy.
XVII/112/20	XVII	30.01.2020	w sprawie wyrażenia zgody na zawarcie kolejnych umów dzierżawy na toalety publiczne w Pogorzeliczy oraz odstąpienie od obowiązku przetargowego trybu zawarcia umowy.
XVII/113/20	XVII	30.01.2020	w sprawie wyrażenia zgody na zawarcie kolejnej umowy dzierżawy na toaletę publiczną w Trzęsaczu oraz odstąpienie od obowiązku przetargowego trybu zawarcia umowy.
XVIII/114/20	XVIII	26.02.2020	w sprawie zmian w budżecie Gminy Rewal na 2020 rok
XVIII/115/20	XVIII	26.02.2020	w sprawie uchwalenia: " Regulaminu dostarczania wody i odprowadzania ścieków" na terenie Gminy Rewal
XVIII/116/20	XVIII	26.02.2020	w sprawie wysokości stawek opłat za zajęcie pasa drogowego
XVIII/117/20	XVIII	26.02.2020	w sprawie rozpatrzenia skargi na działalność Wójta Gminy Rewal
XVIII/118/20	XVIII	26.02.2020	w sprawie rozpatrzenia skargi na działalność Wójta Gminy Rewal
XVIII/119/20	XVIII	26.02.2020	w sprawie rozpatrzenia skargi na działalność Kierownika Gminnego Ośrodka Pomocy Społecznej
XVIII/120/20	XVIII	26.02.2020	w sprawie rozpatrzenia skargi na działalność Wójta Gminy Rewal
XVIII/121/20	XVIII	26.02.2020	w sprawie wyrażenia zgody na udzielenie dotacji dla publicznej szkoły podstawowej prowadzonej przez podmiot inny niż Gmina Rewal w wysokości wyższej niż określona w art. 25 ust. 1 ustawy z dnia 27 października 2017 r. o finansowaniu zadań oświatowych
XIX/122/20	XIX	31.03.2020	w sprawie Zmian w budżecie Gminy Rewal na 2020 rok
XIX/123/20	XIX	31.03.2020	w sprawie zmian Wieloletniej Prognozy Finansowej Gminy Rewal na lata 2020-2023
XIX/124/20	XIX	31.03.2020	w sprawie niewyrażenia zgody na wyodrębnienie funduszu sołeckiego w 2021 roku
XIX/125/20	XIX	31.03.2020	w sprawie w sprawie uchwalenia „Programu opieki nad zwierzętami bezdomnymi oraz zapobiegania



			bezdolności zwierząt na terenie Gminy Rewal w 2020 roku”
XX/126/20	XX	29.04.2020	w sprawie przedłużenia terminów płatności rat podatku od nieruchomości przedsiębiorcom będącym podatnikami podatku od nieruchomości na terenie gminy Rewal, których płynność finansowa uległa pogorszeniu w związku z ponoszeniem negatywnych konsekwencji ekonomicznych z powodu COVID-19
XX/127/20	XX	29.04.2020	w sprawie zwolnienia z podatku od nieruchomości od gruntów, budynków i budowli związanych z prowadzeniem działalności gospodarczej, przedsiębiorcom będącym podatnikami podatku od nieruchomości na terenie gminy Rewal, których płynność finansowa uległa pogorszeniu w związku z ponoszeniem negatywnych konsekwencji ekonomicznych z powodu COVID-19
XX/128/20	XX	29.04.2020	w sprawie odroczenia terminu płatności należności o charakterze cywilnoprawnym przypadające Gminie Rewal od przedsiębiorców, których płynność finansowa uległa pogorszeniu w związku z ponoszeniem negatywnych konsekwencji ekonomicznych z powodu COVID-19
XX/129/20	XX	29.04.2020	w sprawie określenia terminu, częstotliwości i trybu uiszczenia opłat za gospodarowanie odpadami komunalnymi.
XX/130/20	XX	29.04.2020	w sprawie uchylenia uchwały w sprawie opłaty prolongacyjnej
XXI/131/20	XXI	20.05.2020	w sprawie zmian w budżecie Gminy Rewal na 2020 rok.
XXI/132/20	XXI	20.05.2020	w sprawie zmian Wieloletniej Prognozy Finansowej Gminy Rewal na lata 2020-2023
XXI/133/20	XXI	20.05.2020	zmieniająca uchwałę w sprawie ustalenia zasad parkowania pojazdów na urządzonych parkingach gminnych oraz terenach przeznaczonych na cele parkingowe zlokalizowanych poza Strefą Płatnego Parkowania na terenie Gminy Rewal, opłat za parkowanie oraz sposobu ich pobierania
XXI/134/20	XXI	20.05.2020	zmieniająca uchwałę w sprawie ustalenia Strefy Płatnego Parkowania na drogach publicznych zlokalizowanych na terenie Gminy Rewal, opłat za parkowanie w tej Strefie i opłaty dodatkowej oraz sposobu ich pobierania
XXI/135/20	XXI	20.05.2020	w sprawie przeznaczenia nieruchomości do sprzedaży.
XXI/136/20	XXI	20.05.2020	w sprawie bezprzetargowego zbycia nieruchomości.
XXI/137/20	XXI	20.05.2020	zmieniająca Uchwałę w sprawie sprzedaży nieruchomości.
XXI/138/20	XXI	20.05.2020	uchylająca Uchwałę w sprawie zamiany nieruchomości
XXI/139/20	XXI	20.05.2020	w sprawie wykazu kąpielisk oraz sezonu kąpielowego na terenie Gminy Rewal na rok 2020
XXI/140/20	XXI	20.05.2020	w sprawie zwolnienia z podatku od nieruchomości od gruntów, budynków i budowli związanych z prowadzeniem działalności gospodarczej, przedsiębiorcom będącym podatnikami podatku od



			nieruchomości na terenie gminy Rewal, których płynność finansowa uległa pogorszeniu w związku z ponoszeniem negatywnych konsekwencji ekonomicznych z powodu COVID-19
XXI/141/20	XXI	20.05.2020	w sprawie przedłużenia terminów płatności rat podatku od nieruchomości przedsiębiorcom będącym podatnikami podatku od nieruchomości na terenie gminy Rewal, których płynność finansowa uległa pogorszeniu w związku z ponoszeniem negatywnych konsekwencji ekonomicznych z powodu COVID-19
XXII/142/20	XXII	04.06.2020	w sprawie zmian w budżecie Gminy Rewal na 2020 rok
XXII/143/20	XXII	04.06.2020	w sprawie zmian Wieloletniej Prognozy Finansowej Gminy Rewal na lata 2020-2023
XXII/144/20	XXII	04.06.2020	w sprawie przystąpienia do sporządzenia zmiany miejscowego planu zagospodarowania przestrzennego Gminy Rewal w obrębie Niechorze, terenu położonego pomiędzy ul. Klifową, a kolejką wąskotorową
XXII/145/20	XXII	04.06.2020	w sprawie przystąpienia do sporządzenia miejscowego planu zagospodarowania przestrzennego Gminy Rewal w obrębie Niechorze, terenu położonego w rejonie skrzyżowania ul. Trzebiatowskiej z drogą wojewódzką nr 102
XXII/146/20	XXII	04.06.2020	w sprawie przystąpienia do sporządzenia miejscowego planu zagospodarowania przestrzennego Gminy Rewal w obrębie Śliwin, terenu położonego pomiędzy drogą wojewódzką nr 102, ul. Słoneczną i linią kolejki wąskotorowej
XXII/147/20	XXII	04.06.2020	w sprawie przyjęcia Gminnego Programu Wspierania Rodziny w Gminie Rewal na lata 2020-2022
XXII/148/20	XXII	04.06.2020	w sprawie zmiany Uchwały nr II/4/18 z dnia 30 listopada 2018 roku dotyczącej powołania Komisji Skarg, Wniosków i Petycji
XXIII/149/20	XXIII	24.06.2020	w sprawie rozpatrzenia skargi na działalność Kierownika Gminnego Ośrodka Pomocy Społecznej w przedmiocie naruszenia prawa i pozbawienia opieki.
XXIII/150/20	XXIII	24.06.2020	w sprawie rozpatrzenia skargi na działalność Kierownika Gminnego Ośrodka Pomocy Społecznej w przedmiocie nieudzielenia odpowiedzi w terminie miesiąca na zadane pytania.
XXIII/151/20	XXIII	24.06.2020	w sprawie rozpatrzenia skargi na działalność Kierownika Gminnego Ośrodka Pomocy Społecznej w przedmiocie nieudzielenia odpowiedzi na wniosek o udostępnienie akt sprawy, oraz wstrzymanie usług opiekuńczych.
XXIII/152/20	XXIII	24.06.2020	w sprawie wyrażenia zgody na zawarcie kolejnej umowy dzierżawy na działkę oznaczoną nr 727/2 położoną w obrębie Rewal 1 oraz odstąpienie od przetargowego trybu zawarcia umowy.
XXIII/153/20	XXIII	24.06.2020	w sprawie wyrażenia zgody na zawarcie kolejnej umowy dzierżawy na część działki oznaczonej nr 727/3 położonej w obrębie Rewal 1



			oraz odstąpienie od przetargowego trybu zawarcia umowy
XXIII/154/20	XXIII	24.06.2020	w sprawie wyrażenia zgody na zawarcie kolejnej umowy dzierżawy na część nieruchomości oznaczonej nr 60/4 położonej w obrębie Rewal 1 oraz odstąpienie od przetargowego trybu zawarcia umowy.
XXIII/155/20	XXIII	24.06.2020	w sprawie wyrażenia zgody na zawarcie kolejnej umowy dzierżawy na część działki oznaczonej nr 410/5 położonej w obrębie Rewal 2 oraz odstąpienie od przetargowego trybu zawarcia umowy.
XXIV/156/20	XXIV	10.07.2020	w sprawie zmian w budżecie Gminy Rewal na 2020rok
XXIV/157/20	XXIV	10.07.2020	w sprawie zmian Wieloletniej Prognozy Finansowej Gminy Rewal na lata 2020-2023.
XXV/158/20	XXV	24.07.2020	w sprawie udzielenia Wójtowi wotum zaufania
XXV/159/20	XXV	24.07.2020	w sprawie zatwierdzenia sprawozdania finansowego wraz ze sprawozdaniem z wykonania budżetu Gminy Rewal za 2019 r.
XXV/160/20	XXV	24.07.2020	w sprawie udzielenia absolutorium z tytułu wykonania budżetu 2019 r.
XXV/161/20	XXV	24.07.2020	zmieniająca uchwałę w sprawie poboru opłaty targowej w formie inkasa i wyznaczenia inkasentów.
XXVI/162/20	XXVI	24.08.2020	w sprawie określenia średniej ceny jednostki paliwa w Gminie Rewal w roku szkolnym 2020/2021
XXVII/163/20	XXVII	04.09.2020	w sprawie: zmian w budżecie Gminy Rewal na 2020 rok.
XXVII/164/20	XXVII	04.09.2020	w sprawie zmian Wieloletniej Prognozy Finansowej Gminy Rewal na lata 2020-2023.
XXVII/165/20	XXVII	04.09.2020	w sprawie udzielenia pomocy finansowej w postaci dotacji celowej na rzecz Województwa Zachodniopomorskiego do kwoty 2 210 336,32 zł na realizację zadania „Budowa sieci tras rowerowych Pomorza Zachodniego – Trasa Velo Baltica etap IV” w zakresie robót związanych z budową ścieżek rowerowych.
XXVII/166/20	XXVII	04.09.2020	w sprawie przekazania środków finansowych na Fundusz wsparcia Policji z przeznaczeniem na dofinansowanie dodatkowych patroli policji
XXVII/167/20	XXVII	04.09.2020	w sprawie trybu udzielania i rozliczania dotacji dla przedszkoli, innych form wychowania przedszkolnego i szkół, trybu przeprowadzania kontroli prawidłowości ich pobrania i wykorzystania oraz terminu i sposobu rozliczenia ich wykorzystania.
XXVII/168/20	XXVII	04.09.2020	w sprawie przyjęcia regulaminu udzielania pomocy materialnej o charakterze socjalnym dla uczniów zamieszkałych na terenie Gminy Rewal.
XXVII/169/20	XXVII	04.09.2020	w sprawie wyrażenia zgody na zawarcie kolejnej umowy dzierżawy na część działki nr 727/6 położonej w obrębie Niechorze oraz odstąpienie od przetargowego trybu zawarcia umowy
XXVII/170/20	XXVII	04.09.2020	w sprawie wyrażenia zgody na zawarcie kolejnej umowy dzierżawy na część działki nr 727/6 położonej w obrębie Niechorze oraz odstąpienie od przetargowego trybu zawarcia umowy



XXVIII/171/20	XXVIII	29.09.2020	w sprawie zmian w budżecie Gminy Rewal na 2020 rok.
XXVIII/172/20	XXVIII	29.09.2020	w sprawie zmian Wieloletniej Prognozy Finansowej Gminy Rewal na lata 2020-2023.
XXIX/173/20	XXIX	15.10.2020	w sprawie uznania się za organ niewłaściwy do rozpoznania skargi i wskazania skarżącym właściwego organu.
XXIX/174/20	XXIX	15.10.2020	w sprawie określenia szczegółowych warunków przyznawania i odpłatności za usługi opiekuńcze i specjalistyczne usługi opiekuńcze, z wyłączeniem specjalistycznych usług opiekuńczych dla osób z zaburzeniami psychicznymi oraz szczegółowych warunków częściowego lub całkowitego zwolnienia od opłat, jak również trybu ich pobierania.
XXX/175/20	XXX	29.10.2020	w sprawie przyjęcia protokołu Komisji Rewizyjnej Rady Gminy Rewal z kontroli realizacji Gminnego Programu Profilaktyki i Rozwiązywania Problemów Alkoholowych oraz Przeciwdziałania Narkomanii w Gminie Rewal za rok 2019 (zasady dysponowania środkami, wydatkowanie, weryfikacja wydatków).
XXX/176/20	XXX	29.10.2020	w sprawie przyjęcia protokołu Komisji Rewizyjnej Rady Gminy Rewal z kontroli kompleksowej działalności Muzeum Rybołówstwa Morskiego w Niechorzu za rok 2019.
XXXI/177/20	XXXI	30.11.2020	w sprawie wniosku o sprawdzenie zgodności z prawem działań Wójta Gminy Rewal
XXXI/178/20	XXXI	30.11.2020	w sprawie Skargi na działalność Wójta Gminy Rewal
XXXI/179/20	XXXI	30.11.2020	w sprawie odbierania odpadów komunalnych od właścicieli nieruchomości, na których nie zamieszkują mieszkańcy, a powstają odpady komunalne
XXXI/180/20	XXXI	30.11.2020	w sprawie Regulaminu utrzymania czystości i porządku na terenie gminy Rewal
XXXI/181/20	XXXI	30.11.2020	w sprawie szczegółowego sposobu i zakresu świadczenia usług w zakresie odbierania odpadów komunalnych od właścicieli nieruchomości i zagospodarowania tych odpadów, w zamian za uiszczoną przez właściciela nieruchomości opłatę za gospodarowanie odpadami komunalnymi, w szczególności częstotliwość odbierania odpadów komunalnych od właściciela nieruchomości i sposób świadczenia usług przez punkty selektywnego zbierania odpadów komunalnych
XXXI/182/20	XXXI	30.11.2020	w sprawie zmiany uchwały Rady Gminy Rewal Nr XVIII/77/15 Rady Gminy Rewal z dnia 14 września 2015 r. w sprawie określenia wzoru deklaracji o wysokości opłaty za gospodarowanie odpadami komunalnymi.
XXXI/183/2020	XXXI	30.11.2020	w sprawie powierzenia spółce komunalnej Wodociągi Rewal Sp. z o.o., zadania własnego Gminy Rewal dotyczącego prowadzenia stacjonarnego punktu selektywnego zbierania odpadów komunalnych
XXXI/184/2020	XXXI	30.11.2020	w sprawie uchylenia uchwały Nr XVII/79/15 z dnia 14 września 2015 r. w sprawie zarządzenia poboru opłaty za gospodarowanie odpadami komunalnymi



			w drodze inkasa, wyznaczenia inkasentów oraz określenia wysokości wynagrodzenia za inkaso.
XXXI/185/2020	XXXI	30.11.2020	w sprawie określenia innego sposobu udokumentowania wykonania obowiązku w zakresie pozbywania się zebranych na terenie nieruchomości nieczystości ciekłych.
XXXI/186/2020	XXXI	30.11.2020	zmieniająca uchwałę w sprawie przyjęcia „Gminnego Programu Profilaktyki i Rozwiązywania Problemów Alkoholowych”
XXXI/187/2020	XXXI	30.11.2020	uchylająca uchwałę w sprawie opłaty od posiadania psów.
XXXI/188/2020	XXXI	30.11.2020	zmieniająca uchwałę w sprawie opłaty targowej.
XXXI/189/2020	XXXI	30.11.2020	zmieniająca uchwałę w sprawie zwolnień w podatku od nieruchomości w ramach pomocy de minimis
XXXI/190/2020	XXXI	30.11.2020	w sprawie Zmian w budżecie Gminy Rewal na 2020 rok
XXXI/191/2020	XXXI	30.11.2020	w sprawie Roczego programu współpracy Gminy Rewal z organizacjami pozarządowymi oraz pozostałymi podmiotami prowadzącymi działalność pożytku publicznego na rok 2021
XXXII/192/2020	XXXII	17.12.2020	w sprawie wzoru deklaracji o wysokości opłaty za gospodarowanie odpadami komunalnymi składanej przez właścicieli nieruchomości, obowiązującej na terenie gminy Rewal
XXXII/193/2020	XXXII	17.12.2020	w sprawie wyboru metody ustalenia opłaty za gospodarowanie odpadami komunalnymi odebranymi z nieruchomości położonych na terenie gminy Rewal oraz ustalenia stawki tej opłaty
XXXII/194/2020	XXXII	17.12.2020	w sprawie zwolnienia w części z opłaty za gospodarowanie odpadami komunalnymi właścicieli nieruchomości zabudowanych budynkami mieszkalnymi jednorodzinnymi kompostujących bioodpady stanowiące odpady komunalne w kompostowniku przydomowym
XXXII/195/2020	XXXII	17.12.2020	w sprawie dodatkowych usług w zakresie odbierania i zagospodarowywania odpadów komunalnych od właścicieli nieruchomości, świadczonych przez gminę oraz wysokości cen za te usługi
XXXII/196/2020	XXXII	17.12.2020	w sprawie ustalenia górnych stawek opłat ponoszonych przez właścicieli nieruchomości, którzy nie są obowiązani do ponoszenia opłat za gospodarowanie odpadami komunalnymi na rzecz gminy, za usługi w zakresie odbioru odpadów komunalnych oraz za usługi opróżniania zbiorników bezodpływowych i transportu nieczystości ciekłych.
XXXII/197/2020	XXXII	17.12.2020	zmieniająca uchwałę w sprawie Regulaminu utrzymania czystości i porządku na terenie gminy Rewal.
XXXII/198/2020	XXXII	17.12.2020	w sprawie uchylenia uchwały uchylającej uchwałę w sprawie zarządzenia poboru opłaty za gospodarowanie odpadami komunalnymi w drodze inkasa, wyznaczenia inkasentów oraz określenia wysokości wynagrodzenia za inkaso.
XXXII/199/2020	XXXII	17.12.2020	uchylająca uchwałę w sprawie zarządzenia poboru opłaty za gospodarowanie odpadami komunalnymi w drodze inkasa, wyznaczenia inkasentów oraz określenia wysokości wynagrodzenia za inkaso



XXXII/200/2020	XXXII	17.12.2020	w sprawie przyjęcia protokołu z kontroli dotyczącej wydatków, dochodów i umów w Zespole Szkolno-Przedszkolnym w Rewalu za okres 01.01.2020 r. – 31.10.2020 r. przeprowadzonej przez zespół kontrolny Komisji Rewizyjnej Rady Gminy Rewal
XXXII/201/2020	XXXII	17.12.2020	w sprawie Zmian w budżecie Gminy Rewal na 2020 rok
XXXII/202/2020	XXXII	17.12.2020	w sprawie zmian Wieloletniej Prognozy Finansowej Gminy Rewal na lata 2020-2023
XXXII/203/2020	XXXII	17.12.2020	w sprawie udzielenia dotacji celowej dla Ochotniczej Straży Pożarnej w Niechorzu i Pobierowie
XXXII/204/2020	XXXII	17.12.2020	w sprawie uchwalenia budżetu Gminy Rewal na rok 2021
XXXII/205/2020	XXXII	17.12.2020	w sprawie Wieloletniej Prognozy Finansowej Gminy Rewal na lata 2021-2025
XXXIII/206/2020	XXXIII	30.12.2020	w sprawie zasad i trybu przyznawania stypendium Wójta Gminy Rewal dla uczniów szkół podstawowych za wyniki w nauce i osiągnięcia sportowe
XXXIII/207/2020	XXXIII	30.12.2020	w sprawie wyznaczenia obszaru i granic Aglomeracji Rewal
XXXIII/208/2020	XXXIII	30.12.2020	w sprawie zatwierdzenia planu pracy Komisji Rewizyjnej Rady Gminy Rewal
XXXIII/209/2020	XXXIII	30.12.2020	w sprawie wyrażenia zgody na zawarcie kolejnej umowy dzierżawy lokalu użytkowego - Ośrodka Zdrowia w Pobierowie oraz odstąpienia od przetargowego trybu zawarcia umowy
XXXIII/210/2020	XXXIII	30.12.2020	w sprawie wyrażenia zgody na zawarcie kolejnej umowy dzierżawy lokalu użytkowego - pomieszczeń Ośrodka Zdrowia w Rewalu oraz odstąpienia od przetargowego trybu zawarcia umowy

2. OGÓLNE INFORMACJE FINANSOWE

2.1 Budżet Gminy

Polityka finansowa gminy realizowana jest w oparciu o uchwalaną corocznie przez Radę Gminy Rewal uchwałę budżetową, która określa źródła dochodów oraz kierunki wydatkowania środków. Projekt przygotowywany jest przez wójta we współpracy ze skarbnikiem i pracownikami poszczególnych referatów. O ostatecznym jego kształcie decydują radni w głosowaniu. Zgodnie z przepisami, uchwała budżetowa powinna zostać podjęta do końca roku poprzedzającego dany rok budżetowy. Należy pamiętać, że jest to plan, więc naturalne jest, że w ciągu roku wprowadzane są do niego zmiany. W roku 2020 zostało podjętych 28 aktów zmieniających budżet jak również podjęto 7 uchwał dotyczących zmiany Wieloletniej Prognozy Finansowej – dokumentu ściśle związanego z budżetem. Budżet Gminy stanowi bilans jej dochodów i wydatków oraz przychodów i rozchodów. Układ wydatków, dochodów, przychodów i rozchodów Gminy Rewal na przestrzeni ostatnich trzech lat przedstawiono na poniższym wykresie.



PODSTAWOWE WIELKOŚCI BUDŻETOWE GMINY REWAL ZA LATA 2018-2020

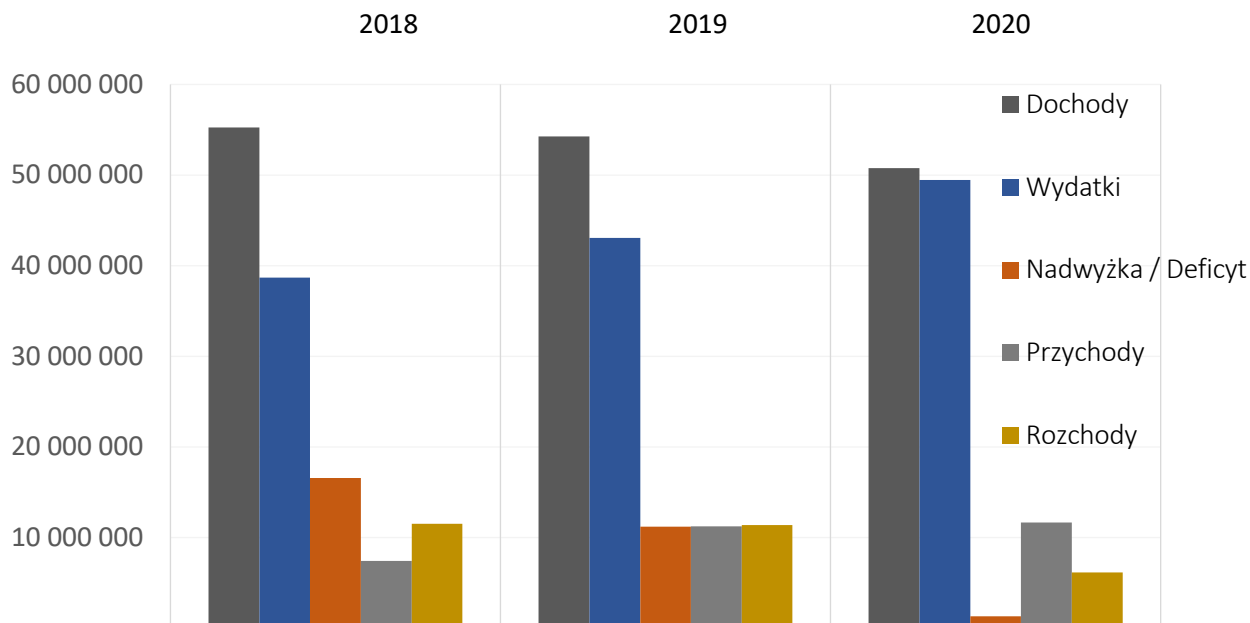

Na prezentowanym schemacie widać wyraźnie, że dochody w latach 2018-2019 utrzymują się na podobnym poziomie, w roku 2020 w porównaniu do roku 2019 zmalały o kwotę 3.522.343,06 zł. Aktualna sytuacja epidemiologiczna kraju wywołana wirusem COVID-19 wpłynęła realnie na gospodarkę finansową Gminy Rewal w 2020 r., w szczególności po stronie dochodowej budżetu Gminy. Mowa tutaj przede wszystkim o wykonaniu dochodów własnych Gminy .

Wpływy z opłaty miejscowej w 2020 r. wykonano na poziomie niższym o 30% w stosunku do wykonania tych dochodów w tym samym okresie roku poprzedniego. Wpływy z tytułu czynszów i dzierżaw wykonano na poziomie o 10% niższym. Ubytek dochodów dotyczy też podatku od nieruchomości i jest konsekwencją m.in. podjęcia uchwały nr XX/127/20 z dnia 29 kwietnia 2020 r., na podstawie art. 15p ustawy z dnia 2 marca 2020 r. o szczególnych rozwiązaniach związanych z zapobieganiem, przeciwdziałaniem i zwalczaniem COVID -19, innych chorób zakaźnych oraz wywołanych nimi sytuacji kryzysowych. W drodze ww. uchwały Rada Gminy Rewal zwolniła częściowo z podatku od nieruchomości od gruntów, budynków i budowli związanych z prowadzeniem działalności gospodarczej, przedsiębiorców będących podatnikami podatku od nieruchomości na terenie Gminy Rewal, których płynność uległa pogorszeniu w związku z ponoszeniem negatywnych konsekwencji ekonomicznych z powodu COVID-19. Ubytek dochodów budżetowych Gminy Rewal w 2020 r. z tytułu podatku od nieruchomości, opłaty miejscowej, czynszów i dzierżaw oraz sprzedaży mienia był niższy w 2020 roku o kwotę niemal 4,0 mln zł. Ponadto zmniejszeniu uległy wpływy z parkingów, wpływy z usług na obiektach sportowych i w jednostkach podległych. Gmina Rewal nie ogłaszała przetargów na sprzedaż nieruchomości z jej zasobów. Powyższy fakt spowodowany został ogłoszeniem na terenie całego kraju stanu epidemicznego i wynikającego z niego ograniczenia prowadzenia wszelkiego rodzaju działalności.

W związku z sytuacją epidemiologiczną na terenie kraju oraz wyraźnym spadkiem dochodów będącym ekonomicznym skutkiem panującej epidemii władze Gminy chcąc wyjść naprzeciw pojawiającemu się ryzyku utraty płynności finansowej postanowiły urealnić budżet i wystąpić do Skarbu Państwa o zmianę harmonogramu pożyczki z budżetu państwa. W związku z uzyskaniem pozytywnej opinii i podpisaniem aneksu do umowy pożyczki, uchwałą nr XXVIII/171/20 z 29.09.2020 dokonano zmian w budżecie zarówno po stronie dochodów jak i rozchodów, tym samym zmniejszając planowane dochody o kwotę 6.148.006,31 zł.



Wydatki ogółem w roku 2020 w porównaniu z rokiem poprzednim wzrosły o kwotę 6.390.509,97 zł, z czego wydatki bieżące wzrosły o 675 249,08 zł a wydatki majątkowe o 5 715 260,89 zł. Wzrost wydatków bieżących jest wynikiem wzrostu kosztów utrzymania i wystąpił w głównej mierze w oświacie, gospodarce komunalnej i ochronie środowiska, wydatkach związanych ze świadczeniami wychowawczymi oraz bezpieczeństwie publicznym. Wydatki majątkowe to efekt realizacji inwestycji na podstawie podpisanych umów. Realizacja programu postępowania naprawczego wymusiła na władzach Gminy Rewal ograniczenie aktywności w tym zakresie. W chwili obecnej stan infrastruktury komunalnej, drogowej czy turystycznej wymaga remontu i gruntownych modernizacji. Władze Gminy podejmują działania celem pozyskania dofinansowania ze źródeł zewnętrznych, a wypracowana w 2019 i 2020 roku nadwyżka operacyjna stanowi wkład własny do planowanych i realizowanych inwestycji głównie drogowych jak też poszukiwania nowych źródeł wody, modernizacji dotychczasowych ujęć wody, stacji uzdatniania oraz budowy dodatkowych zbiorników retencyjnych, gdyż na dzień dzisiejszy w okresach szczytowych występuje jej znaczny niedobór.

Relacja dochodów i wydatków bieżących wskazuje na racjonalne gospodarowanie finansami Gminy, mające na celu utrzymanie jak najmniejszych dysproporcji pomiędzy dochodami i wydatkami bieżącymi. W 2020 roku relacja ta ukształtowała się na poziomie 5 541 373,28 zł.

Kwota ta świadczy o możliwościach inwestycyjnych Gminy.

2.1.1 Dochody

Głównymi składnikami dochodów budżetowych są:

1) dochody bieżące, w tym:

- dochody własne, czyli wpływy z podatku od nieruchomości, rolnego, od środków transportowych, od spadków i darowizn, od czynności cywilnoprawnych, opłat lokalnych (opłata miejscowa, targowa, skarbową), wpływy z zezwoleń na sprzedaż napojów alkoholowych, wpływy z dzierżaw, czynsze mieszkaniowe, wpływy z użytkowania wieczystego gruntów, wpływy z opłat za gospodarowanie odpadami komunalnymi,

- dotacje z budżetu państwa oraz innych jednostek sektora finansów publicznych i subwencje; Subwencje i dotacje to formy finansowania gminy przez budżet państwa. Dotacje mają charakter uznaniowy i zawsze są przeznaczane na realizację zadań publicznych. Subwencje natomiast służą realizacji zadań własnych gminy (np. oświata – utrzymanie szkół). Subwencje stanowią ważne miejsce wśród wpływów do budżetu. Dotacje celowe to środki z budżetu Państwa, przekazywane na realizację zadań zleconych jednostce określonych ustawami oraz bieżących zadań własnych jednostki. Zadania te to m.in: administracja rządowa, pomoc społeczna i pomoc materialna dla uczniów.

1. dochody bieżące – zaplanowane w kwocie 48 934 528,66 zł, wykonane na dzień 31.12.2020 r. w kwocie 47 883 573,23 zł, tj. 97,85%, w tym:

1) dochody z tytułu udziału we wpływach z podatku dochodowego od osób fizycznych (PIT) – zaplanowane w kwocie 5 188 730,00 zł, wykonane na dzień 31.12.2020 r. w kwocie 5 039 064,00 zł, tj. 97,12%;

2) dochody z tytułu udziału we wpływach z podatku dochodowego od osób prawnych (CIT) – zaplanowane w kwocie 90 000,00 zł, wykonane na dzień 31.12.2020 r. w kwocie 68 469,28 zł, tj. 76,08%;

3) dochody z subwencji ogólnej – zaplanowane w kwocie 3 933 937,00 zł, wykonane na dzień 31.12.2020 r. w kwocie 4 148 519,00 zł, tj. 105,45%;

4) dochody z tytułu dotacji i środków przeznaczonych na cele bieżące – zaplanowane w kwocie 5 412 161,97 zł, wykonane na dzień 31.12.2020 r. w kwocie 5 162 352,97 zł, tj. 95,38%;



5) pozostałe dochody bieżące – zaplanowane w kwocie 34 309 699,69 zł, wykonane na dzień 31.12.2020 r. w kwocie 33 465 167,98 zł, tj. 97,54%.

2) dochody majątkowe, czyli środki ze sprzedaży majątku gminy, wpływy z tytułu przekształcenia prawa użytkowania wieczystego oraz środki uzyskane na dofinansowanie inwestycji, zaplanowane w kwocie 5 491 982,55 zł, wykonane na dzień 31.12.2020 r. w kwocie 2 869 187,38 zł, tj. 52,24%, w tym:

1) dochody ze sprzedaży majątku – zaplanowane w kwocie 4 625 100,00 zł, wykonane na dzień 31.12.2020 r. w kwocie 1 515 462,40 zł, tj. 32,77%;

2) z tytułu dotacji oraz środków przeznaczonych na inwestycje – zaplanowane w kwocie 766 882,55 zł, zrealizowane na dzień 31.12.2020 r. w kwocie 1 264 798,72 zł, tj. 164,93%.

Wyszczególnienie	2020 [zł]	Wykonanie w %
Dochody ogółem	50 752 760,61	93,25%
Dochody bieżące	47 883 573,23	97,85%
Dochody majątkowe	2 869 187,38	52,24%

Wyszczególnienie	2019 [zł]	2020
Dochody ogółem	54 275 103,67	50 752 760,61
Dochody bieżące	49 821 057,76	47 883 573,23
Dochody majątkowe	4 454 045,91	2 869 187,38

2.1.2 Wydatki

Gmina ponosi wydatki na realizację zadań określonych w ustawie o samorządzie gminnym.

Wydatki dzielą się na:

1) wydatki bieżące zapewniające funkcjonowanie jednostek budżetowych i obejmują: dotacje, wynagrodzenia i pochodne od wynagrodzeń, inne świadczenia na rzecz osób fizycznych, wydatki związane z funkcjonowaniem jednostek, zaplanowane w kwocie 45 368 229,09 zł, wykonane na dzień 31.12.2020 r. w kwocie 42 342 199,95 zł, tj. 93,33%, w tym:

1) wydatki na obsługę długu – zaplanowane w kwocie 837 800,00 zł, wykonane na dzień 31.12.2020 r. w kwocie 679 363,04 zł, tj. 81,09%.

Poziom i struktura wydatków budżetowych są wyrazem polityki samorządu w zakresie realizacji celów społecznych i gospodarczych. Służą realizacji zadań określonych w strategii rozwoju gminy. Polityka wydatkowa gminy polega na odpowiednim rozdysponowaniu środków publicznych na realizację działań służących zaspokojeniu bieżących i przyszłych potrzeb społecznych.



Uchwała budżetowa określa, na jakie cele i w jakiej wysokości wydajemy publiczne pieniądze.

Wydatki bieżące są związane z działalnością urzędu i jednostek gminnych. Kwoty przeznaczane na ten cel są podobne co roku. Wydatki są odzwierciedleniem realizacji zadań wykonywanych przez gminę. W wielkości poszczególnych rodzajów wydatków znajdują odbicie kierunki i zakres zadań powierzonych gminie do wykonania. W strukturze wydatków bieżących największą część stanowią wydatki na finansowanie edukacji, pomocy społecznej i rodziny. Gmina ponosi również wydatki bieżące w zakresie gospodarki komunalnej, która obejmuje m.in. ochronę środowiska, utrzymanie zieleni, utrzymanie dróg, oświetlenie ulic, gospodarowanie odpadami, gospodarkę mieszkaniową oraz wydatki związane z utrzymaniem służb, tj. ochotniczych straży pożarnych, straży gminnej, a w sezonie letnim dodatkowo na wsparcie bezpieczeństwa przez policję oraz utrzymanie bezpieczeństwa na plażach. Wydatki te w znaczny sposób wpływają na poprawę jakości bezpiecznego życia mieszkańców oraz odwiedzających Gminę turystów.

2) wydatki majątkowe obejmują z kolei wydatki inwestycyjne (w tym zakupy inwestycyjne) jednostek budżetowych oraz dotacje celowe przeznaczone na finansowanie lub dofinansowanie kosztów realizacji konkretnych inwestycji. Są one planowane w szczególny sposób w zależności od potrzeb Gminy, ich wysokość może się znacznie różnić w poszczególnych latach. Wynika to z liczby i wielkości zaplanowanych zadań inwestycyjnych, co często jest związane z pozyskaniem dodatkowych pieniędzy zewnętrznych, np. unijnych, w 2020 roku wydatki zaplanowane w kwocie 8 709 418,59 zł, zostały zrealizowane na dzień 31.12.2020 r. w kwocie 7 099 642,00 zł, tj. 81,52%.

Wyszczególnienie	2020 [zł]	Wykonanie w %
Wydatki ogółem	49 441 841,95	91,43 %
Wydatki bieżące	42 342 199,95	93,33 %
Wydatki majątkowe	7 099 642,00	81,52 %

Wyszczególnienie	2019 [zł]	2020 [zł]
Wydatki ogółem	43 051 331,98	49 441 841,95
Wydatki bieżące	41 666 950,87	42 342 199,95
Wydatki majątkowe	1 384 381,11	7 099 642,00

Struktura wykonania wydatków budżetowych w 2020 roku

Lp.	Wyszczególnienie	Wartość wykonania na 31.12.2020	Udział %
x	1	3	4
I.	Wydatki ogółem w tym:	49 441 841,95	100,00



1.	Wydatki bieżące w tym:	42 342 199,95	85,64
a	Wynagrodzenia i pochodne od wynagrodzeń	11 048 024,41	22,35
b	Dotacje	3 350 083,75	6,78
c	Obsługa długu	679 363,04	1,38
d	Poręczenia i gwarancje	0,00	0,00
e	Pozostałe wydatki bieżące	27 264 28,75	55,13
2.	Wydatki majątkowe	1 384 381,11	14,36
RAZEM:		43 051 156,80	100,00

Analiza wydatków w ujęciu kwotowym daje nieco więcej informacji na temat wysokości środków, zaangażowanych w funkcjonowanie Gminy. Warto zauważyć, że koszty obsługi oświaty i wychowania w Gminie to kwota ponad 9 mln zł, a wydatki przekazywane na pomoc społeczną oscylują na poziomie ponad 5,5 mln zł. Obydwie kategorie, należące do wydatków prospołecznych, są niezwykle obciążające dla budżetu i nie przekładają się bezpośrednio na korzyści finansowe dla Gminy. Jednak stanowią one inwestycję w mieszkańców – budują lepszy poziom kształcenia oraz przeciwdziałają nierównościom społecznym w środowisku lokalnym.

W Gminie Rewal funkcjonują trzy placówki realizujące obowiązek szkolny i przedszkolny: w Niechorzu, w Rewalu, oraz „placówka niepubliczna” w Pobierowie.

Placówka - Szkoła podstawowa i przedszkole	Ilość dzieci - szkoła podstawowa	Ilość dzieci - przedszkole
Zespół Szkolno Przedszkolny w Rewalu	125	56
Zespół Szkolno Przedszkolny w Niechorzu	140	50
Zespół Szkół Ogólnokształcących w Pobierowie	132	40

Wydatki na utrzymanie dróg, zejść plażowych i parkingów to kwota ponad 6,4 mln zł, gospodarka mieszkaniowa – 700 tys. zł, szeroko rozumiana administracja publiczna – 6,2 tys. zł bezpieczeństwo publiczne i ochrona przeciwpożarowa – 3,4 tys. zł (w tym dofinansowanie zakupu samochodów bojowych dla straży pożarnych w Niechorzu i Pobierowie), gospodarka komunalna i ochrona środowiska – 10,5 tys. zł (znajdują się tutaj wydatki związane z realizacją obowiązków wynikających z ustawy o utrzymaniu czystości i porządku w gminach i związane są z gminnym systemem gospodarki odpadami, przekazanie środków do spółki Wodociągi na zabezpieczenie inwestycji związanej z zabezpieczeniem Gminy Rewal w źródła wody, wydatki na realizację ustawy o utrzymaniu czystości i porządku w gminach, wydatki związane z utrzymaniem zieleni na terenie Gminy Rewal, wydatki związane z oświetleniem ulic placów i dróg na terenie Gminy), kultura fizyczna i sport w tym utrzymanie obiektów sportowych – 1,4 tys. zł (wydatki związane z użytkowaniem i utrzymaniem obiektów sportowych na terenie Gminy Rewal



składających się z 3 hal widowiskowo – sportowych, boisk do piłki nożnej, siatkówki i koszykówki, kortów).

Przychody

Przychody budżetu na dzień 31.12.2020 r. zrealizowano na łączną kwotę 11 649 958,75 zł, w tym:

- nadwyżka budżetowa z lat ubiegłych – 1 067 690,43 zł,
- wolne środki, o których mowa w art. 217 ust. 2 pkt 6 ustawy – 10 582 268,32 zł,

Rozchody

Rozchody budżetu na dzień 31.12.2020 r. zrealizowano na łączną kwotę 6 148 004,00 zł, tj. 100,00% planu i dotyczą w całości spłaty pożyczki z budżetu Państwa.

Zadłużenie

2 października 2015 roku Rada Gminy w Rewalu podjęła uchwałę Nr XIX/87/15 w sprawie przyjęcia programu postępowania naprawczego dla Gminy Rewal.

Powodzenie realizacji przyjętego programu oparto o uzyskanie pożyczki z budżetu państwa z przeznaczeniem na spłatę wcześniej zaciągniętych zobowiązań. W grudniu 2016 roku Gmina Rewal podpisała umowę ze Skarbem Państwa na udzielenie niskooprocentowanej pożyczki na kwotę 101 962 152,02 zł. Spłatę pożyczki z budżetu państwa rozłożono na kwartalne raty a ostateczny termin spłaty ustalono na 31.12.2022 roku. Warto także nadmienić, że w związku z uzyskaniem wysokich dochodów ze sprzedaży mienia w 2017 roku dokonano dodatkowej spłaty pożyczki w wysokości 37 000 000,00 zł. Na koniec roku 2020 zgodnie z ewidencją księgową do spłaty pozostała kwota 26.329.469,71 zł. W związku z sytuacją epidemiologiczną kraju wywołaną wirusem COVID-19 władze Gminy, chcąc wyjść naprzeciw pojawiającemu się ryzyku utraty płynności finansowej, wywołanej skutkami epidemii, postanowiły o złożeniu wniosku do Ministerstwa Finansów dotyczącego zmiany harmonogramu spłaty o pożyczki z budżetu państwa. Władze Gminy Rewal wnioskowały, w szczególności, o prolongatę spłaty raty pożyczki z budżetu państwa przypadającej w miesiącu czerwcu, jak również wydłużenie spłaty rat przypadających w miesiącach wrzesień i grudzień 2020 r.

Zgodnie z art. 243 ust. 1 ustawy z dnia 27 sierpnia 2009 r. o finansach publicznych (tj. Dz. U. z 2019 r. poz. 869 ze zm.) od 1 stycznia 2014 r. obowiązuje indywidualny wskaźnik zadłużenia dla samorządów, który uległ modyfikacji z początkiem roku budżetowego 2020, a następnie zmieniony został przepisami związanymi z przeciwdziałaniem COVID-19.



Rysunek 1. Kształtowanie się relacji z art. 243 uofp

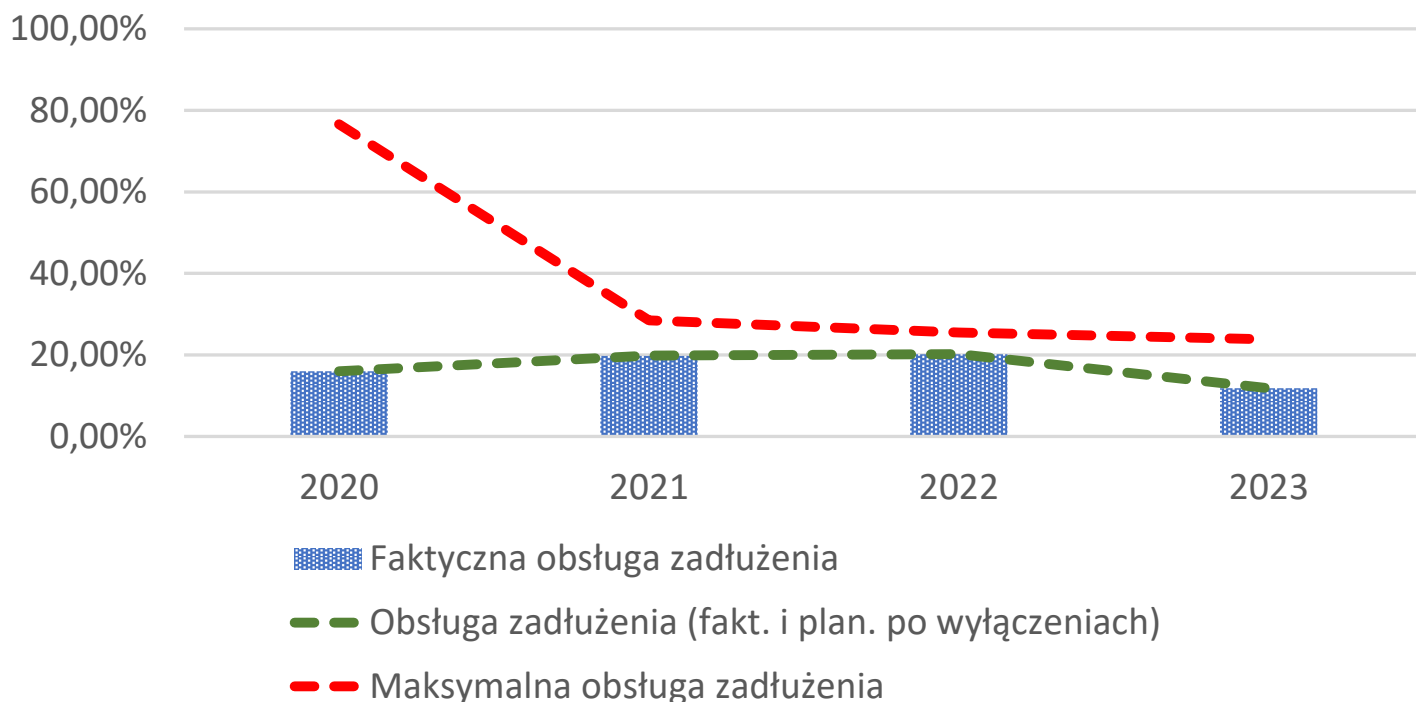

Analizując poziom zadłużenia Gminy Rewal można wskazać, że kształtuje się on na bezpiecznym poziomie, a spłata rat kapitałowych wraz z odsetkami dostosowana jest do możliwości budżetu Gminy. Pomiędzy wskaźnikiem maksymalnej a faktycznej obsługi zadłużenia występuje margines bezpieczeństwa, przez co należy pozytywnie ocenić sytuację finansową Gminy. Struktura budżetu Gminy zapewnia bezpieczeństwo finansowe w prognozowanym okresie.

2.2 Podatki i opłaty lokalne

Zgodnie z ustawą o podatkach i opłatach lokalnych, składają się na nie podatki: od nieruchomości, rolny, leśny, od środków transportowych oraz opłaty: miejscowa, targowa i od posiadania psów.

1. Podatek od nieruchomości

Podatkiem od nieruchomości opodatkowane są: grunty, budynki lub ich części, oraz budowle lub ich części związane z prowadzeniem działalności gospodarczej. Podatnikami w Gminie są osoby fizyczne, osoby prawne, jednostki organizacyjne, w tym spółki, nieposiadające osobowości prawnej, będące: właścicielami gruntów, posiadaczami samoistnymi gruntów, użytkownikami wieczystymi gruntów, posiadaczami gruntów, stanowiących własność Skarbu Państwa lub jednostki samorządu terytorialnego. Wysokość stawek podatku określa uchwała Rada Gminy, uwzględniająca górne granice stawek, które wynikają z corocznego Obwieszczenia Ministra Finansów w sprawie górnych granic stawek kwotowych podatków i opłat lokalnych.

W miesiącu maju 2020 r. Rada Gminy Rewal, podjęła uchwałę nr XXI/140/20 z dnia 20 maja 2020 r. w sprawie zwolnienia z podatku od nieruchomości od gruntów, budynków i budowli związanych z prowadzeniem działalności gospodarczej przedsiębiorcom będącym podatnikami podatku od nieruchomości na terenie Gminy Rewal, których płynność finansowa uległa pogorszeniu w związku z ponoszeniem negatywnych konsekwencji ekonomicznych z powodu COVID-19.



Zwolnieniem zostały objęte w miesiącach kwiecień, maj i czerwiec:

- budynki lub ich części związane z prowadzeniem działalności gospodarczej oraz budynki mieszkalne lub ich części zajęte na prowadzenie działalności gospodarczej o 66 % od stawki obowiązującej,
- grunty związane z prowadzeniem działalności gospodarczej o 47% od stawki obowiązującej,
- budowle o 50 % od stawki obowiązującej.

Zwolnienie obejmuje miesiące kwiecień, maj i czerwiec 2020r.

Ponadto uchwałą XXI/141/20 z dnia 20 maja 2020r. Rada Gminy przedłużyła terminy płatności rat podatku od nieruchomości przedsiębiorcom będącym podatnikami podatku od nieruchomości na terenie gminy Rewal, których płynność finansowa uległa pogorszeniu w związku z ponoszeniem negatywnych konsekwencji ekonomicznych z powodu COVID-19 do 30 września 2020 roku.

Z pomocy dotyczącej zwolnienia z podatku od nieruchomości skorzystało 282 przedsiębiorców na kwotę 1 090 127,00 złotych. Z przedłużenia terminu płatności rat podatku za miesiące marzec, kwiecień i maj skorzystało 96 podatników.

Dnia 29 kwietnia 2020r. została podjęta uchwała NR XX/130/20 RADY GMINY REWAL z dnia 29 kwietnia 2020 r. w sprawie uchylecia uchwały w sprawie opłaty prolongacyjnej.

W związku z rozprzestrzenianiem się w kraju wirusa COVID-19 istniała konieczność wprowadzenia szczególnego rozwiązania,

Dzięki uchyleciu uchwały w sprawie opłaty prolongacyjnej, w przypadku udzielenia ulgi z tytułu rozłożenia na raty lub odroczenia terminu płatności podatków oraz zaległości podatkowych stanowiących dochód gminy, opłata prolongacyjna nie będzie naliczana. Rezygnacja z poboru opłaty prolongacyjnej zwiększa szanse na uregulowanie przez podatników (inkasentów) odroczonej i rozłożonej na raty należności podatkowych.

Proponowane rozwiązanie ma dotyczyć okresu obowiązywania stanu epidemii w kraju. Po ustaniu tych przesłanek Rada Gminy ponownie będzie mogła podjąć stosowną uchwałę o wprowadzeniu opłaty prolongacyjnej.

2. Podatek rolny

Podatkiem rolnym opodatkowane są użytki rolne, z wyjątkiem gruntów zajętych na prowadzenie działalności gospodarczej innej niż rolnicza. Podatnikami są podobnie jak w przypadku podatku od nieruchomości : właściciele, posiadacze samoistni, użytkownicy wieczysti, oraz posiadacze gruntów, które są własnością Skarbu Państwa lub jednostki samorządu terytorialnego, jeżeli posiadanie wynika z umowy zawartej z właścicielem, z Krajowym Ośrodkiem Wsparcia Rolnictwa lub z innego tytułu prawnego albo jest bez tytułu prawnego.

3. Podatek leśny

Podatkiem leśnym opodatkowane są lasy – czyli grunty leśne sklasyfikowane w ewidencji gruntów i budynków jako lasy – z wyjątkiem lasów zajętych na wykonywanie innej działalności gospodarczej niż działalność leśna. Stawki podatku obliczane są według średniej ceny sprzedaży drewna uzyskanej przez nadleśnictwa za pierwsze trzy kwartały roku poprzedzającego rok podatkowy. Rada gminy może w uchwale obniżyć kwotę stanowiącą średnią cenę sprzedaży drewna, przyjmowaną jako podstawa obliczenia podatku leśnego na obszarze gminy.

4. Podatek od środków transportowych.



Przedmiotem opodatkowania są: samochody ciężarowe o dopuszczalnej masie całkowitej powyżej 3,5 tony i poniżej 12 ton, samochody ciężarowe o dopuszczalnej masie całkowitej równej lub wyższej niż 12 ton, ciągniki siodłowe i balastowe oraz przyczepy i naczepy, których masa całkowita jest równa lub wyższa niż 12 ton, za wyjątkiem związanych wyłącznie z działalnością rolniczą prowadzoną przez podatnika podatku rolnego.

Podatnikami podatku od środków transportowych są: osoby fizyczne i osoby prawne będące właścicielami środków transportowych, jednostki organizacyjne niemające osobowości prawnej, na które środek transportowy został zarejestrowany, posiadacze środków transportowych zarejestrowanych na terytorium Rzeczypospolitej Polskiej jako powierzone przez zagraniczną osobę fizyczną lub prawną podmiotowi polskiemu.

5. Podatek od posiadania psa.

Uchwałą Rady Gminy Rewal numer XXXI/187/20 z dnia 30 listopada 2020 roku została uchylona uchwała Nr XVI/102/07 w sprawie opłaty od posiadania psa. Na podstawie w/w aktów prawa miejscowego zniesiono pobór opłaty za posiadanie psa.

6. Opłata miejscowa

Rada Gminy Rewal uchwałą Nr XLIV/245/17 z dnia 30 marca 2017 roku oraz uchwałą Nr XLVI/261/17 z dnia 26 kwietnia 2017 roku, wprowadziła obowiązek wnoszenia opłaty przez osoby fizyczne przebywające dłużej niż dobę w celach turystycznych, wypoczynkowych lub szkoleniowych na terenie Gminy Rewal. Wysokość stawek podatku określa uchwała Rada Gminy, uwzględniająca górne granice stawek, które wynikają z corocznego Obwieszczenia Ministra Finansów w sprawie górnych granic stawek kwotowych podatków i opłat lokalnych.

OPŁATA MIEJSCOWA W LATACH 2019-2020	2019	2020
ILOŚĆ INKASENTÓW POBIETRAJĄCYCH OPŁATĘ	1158	969
WPŁYWY Z TYTUŁU OPŁATY MIEJSCOWEJ	3 108 364,47 zł	2 267 280,96 zł

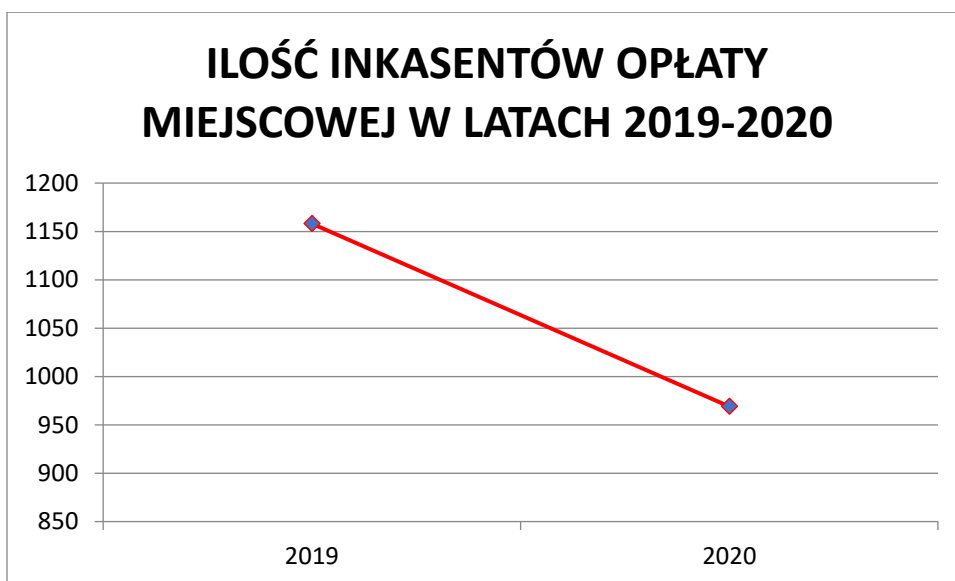
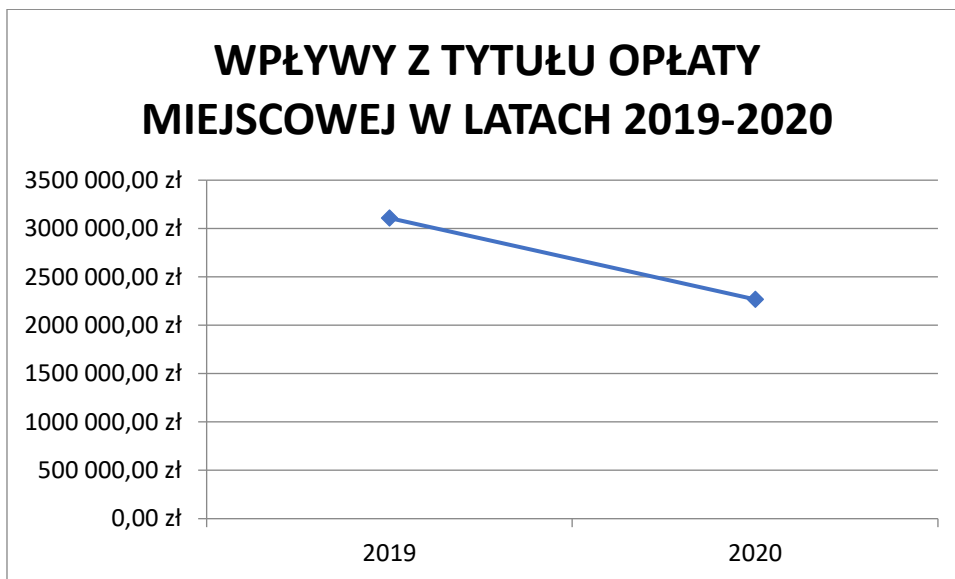

Pandemia COVID-19 znacząco odbiła się na dochodach z tytułu opłaty miejscowej. W 2020 roku w porównaniu do 2019 roku wpływy z tytułu opłaty miejscowej zmalały o blisko 850 tys. złotych. Zmniejszyła się również o ponad 200, liczba inkasentów pobierających w/w opłatę. Wiele obiektów krótkotrwałego zakwaterowania, świadczących swoje usługi sezonowo w okresie lipiec – sierpień w ogóle nie wznowiło działalności w roku 2020.

7. Opłata targowa

Rada Gminy Rewal podjęła uchwałę Nr XLIX/374/14 z dnia 26 lutego 2014 r. w sprawie opłaty targowej oraz zmianę uchwały LX/361/18 z dnia 28 marca 2018r. Opłata pobierana jest od osób fizycznych, osób prawnych oraz jednostek organizacyjnych nieposiadających osobowości prawnej dokonujących sprzedaży na targowiskach. Przy czym targowiskami są wszelkie miejsca, w których jest



prowadzona sprzedaż. Opłacie targowej nie podlega sprzedaż dokonywana w budynkach lub w ich częściach. Wysokość stawek podatku określa uchwała Rada Gminy, uwzględniająca górne granice stawek, które wynikają z corocznego Obwieszczenia Ministra Finansów w sprawie górnych granic stawek kwotowych podatków i opłat lokalnych.

PODZIAŁ PODATNIKÓW ZE WZGLĘDU NA RODZAJ ZOBOWIĄZANIA PODATKOWEGO.

Rodzaj podatnika	Ilość
podatku od nieruchomości od osób fizycznych	3982
podatku od nieruchomości od osób prawnych	240
zobowiązania w zakresie podatku rolnego	1095
podatku rolny od osób prawnych	21
Podatku leśny od osób prawnych	17
podatku od środków transportowych od osób fizycznych	10
Podatku od środków transportowych od osób prawnych	3

ŹRÓDŁO: OPRACOWANIE WŁASNE

UDZIAŁ PROCENTOWY PODATNIKÓW W POSZCZEGÓLNYCH PODATKACH

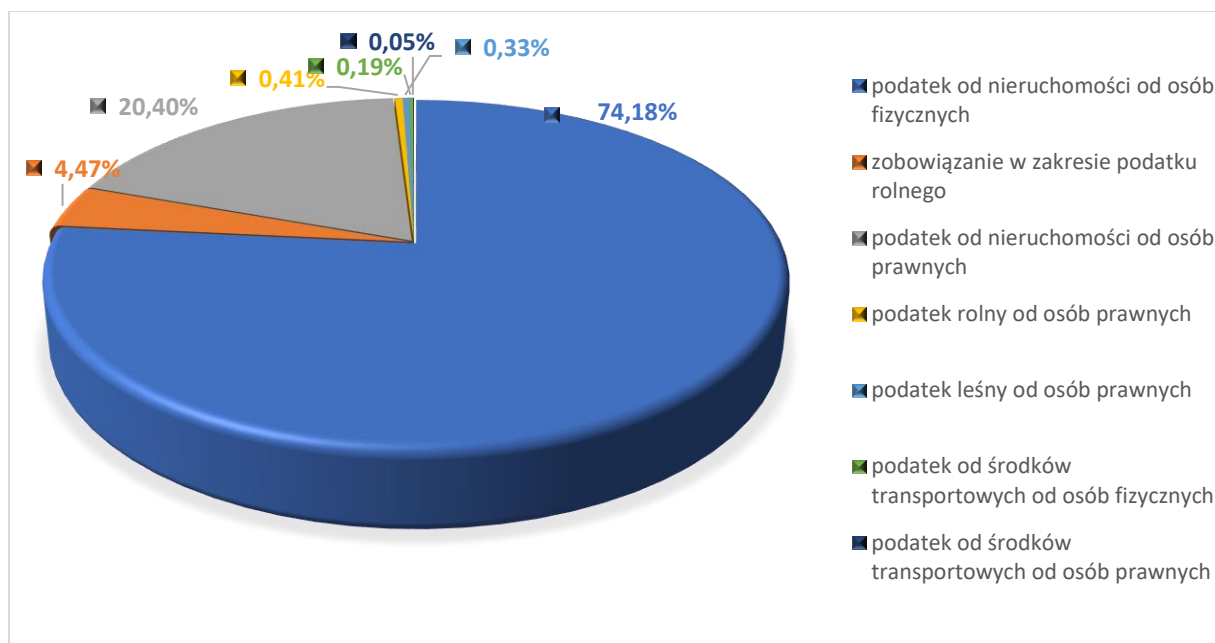

ŹRÓDŁO: OPRACOWANIE WŁASNE

PODATKI I OPŁATY LOKALNE W GMINIE REWAL NA PRZESTRZENI LAT 2019-2020

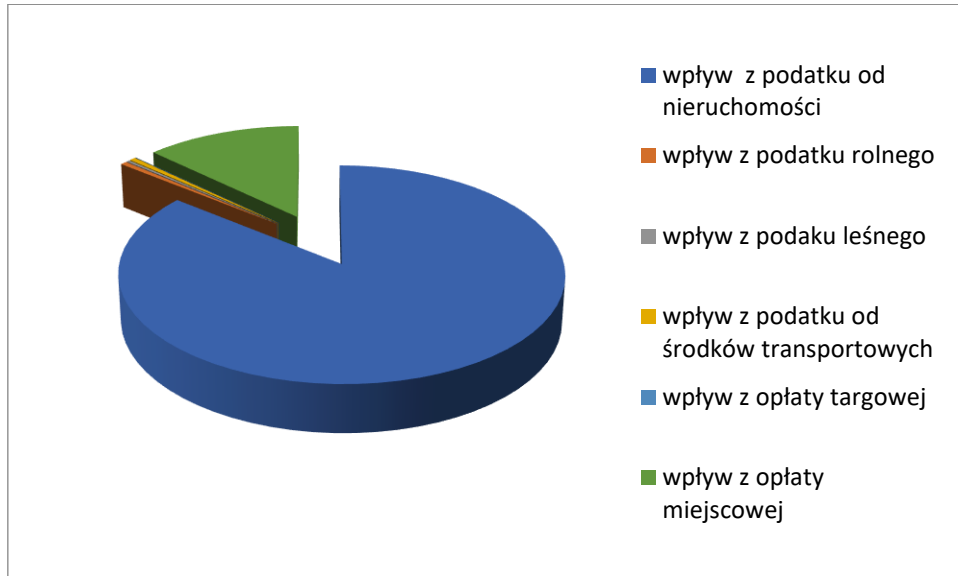

ŹRÓDŁO: OPRACOWANIE WŁASNE NA PODSTAWIE SPRAWOZDANIA GMINY REWAL Z WYKONANIA BUDŻETU

W analizowanym okresie to jest w latach 2019-20220 dominującym elementem w zakresie dochodów bieżących Gminy Rewal były podatki, a w szczególności wpływy z podatku od nieruchomości, które wyniosły średnio 15,1 mln zł rocznie, co dawało około 29,79 % udziału we wszystkich dochodach Gminy Rewal. Udział wpływów z podatków i opłat lokalnych przekłada się na większe możliwości inwestycyjne samorządu, zapewnia większą stabilność finansową jednostki.

Aby jednostka samorządu mogła realizować wydatki bieżące i inwestycje musi uzyskiwać dochody. Źródła dochodów jednostek samorządu terytorialnego oraz zasady ustalania i gromadzenia tych dochodów określa ustawa z dnia 13 listopada 2003 roku o dochodach jednostek samorządu terytorialnego. Zgodnie z wymienioną ustawą dochodami gminy jest m.in. udział we wpływach z podatku dochodowego od osób prawnych i osób fizycznych.

Udział ten wynosi odpowiednio:

Jednostka	Udział we wpływach z podatku dochodowego od osób prawnych	Udział we wpływach z podatku dochodowego od osób fizycznych
2019	77 392,07 zł	4 778 202,00 zł
2020	68 469,28 zł	5 039 064,00 zł

Znaczny udział w dochodach Gminy Rewal stanowią wpływy z udziałów w podatku dochodowym od osób fizycznych i prawnych, do pierwszej grupy osób należą mieszkańcy.

Największą grupę podatników w zakresie wpływów z podatku dochodowego od osób fizycznych stanowią osoby które wykonują działalność gospodarczą, sezonowo bądź całorocznie oraz osoby zatrudnione na podstawie umowy o pracę, jak również emeryci i renciści. Do drugiej grupy należą przedsiębiorstwa i spółki posiadające osobowość prawną, które odprowadzają podatek dochodowy w formie podatku CIT.



3. INFORMACJA O STANIE MIENIA KOMUNALNEGO

3.1 Gospodarka gruntami

Gospodarowanie nieruchomościami stanowiącymi własność Gminy Rewal odbywa się na podstawie Uchwały XLVI/354/13 Rady Gminy Rewal z dnia 29.11.2013r. w sprawie określenia zasad gospodarowania nieruchomościami stanowiącymi własność gminy. Ogłoszony Rozporządzeniem Ministra Zdrowia z dnia 20 marca 2020 r. w sprawie ogłoszenia na obszarze Rzeczypospolitej Polskiej stanu epidemii wpłynął na obniżenie popytu na grunty gminne. Ze względu na wprowadzone obostrzenia związane ze stanem epidemii część ogłoszonych przetargów na rozdysponowanie nieruchomości została odwołana. Stan epidemii spowodował również obniżenie płynności finansowej dla dzierżawców gruntów gminnych. W związku z powyższym, Rada Gminy podjęła uchwałę w sprawie odroczenia terminu płatności o charakterze cywilnoprawnym przypadające Gminie Rewal od przedsiębiorców, których płynność finansowa uległa pogorszeniu w związku z ponoszeniem negatywnych konsekwencji ekonomicznych z powodu COVID-19.

Z zakresu spraw związanych z gospodarką nieruchomościami w roku 2020 Rada Gminy Rewal podjęła 16 uchwał. Uchwały dotyczyły w szczególności :

- ✚ wyrażenia zgody na zawarcie kolejnych umów dzierżawy oraz odstąpienia od obowiązku przetargowego trybu zawarcia umów,
- ✚ przeznaczenia nieruchomości do sprzedaży,
- ✚ zmiany uchwały w sprawie sprzedaży nieruchomości,
- ✚ uchylecia Uchwały w sprawie zamiany nieruchomości,
- ✚ bezprzetargowego zbycia nieruchomości.

Sprzedaż mieszkań komunalnych :

W 2020 r. Gmina Rewal nie dokonała sprzedaży lokali mieszkalnych w trybie przetargowym bądź bezprzetargowym..

Sprzedaż nieruchomości

W 2020 r. Gmina Rewal dokonała następujących sprzedaży :

- ✚ w drodze przetargu ustnego nieograniczonego sprzedano 1 nieruchomość o pow. 278 m kw. za którą uzyskała kwotę brutto 380.000,00 zł,
- ✚ w formie bezprzetargowej w celu poprawy warunków zagospodarowania nieruchomości przyległej sprzedano 3 nieruchomości o łącznej pow. 411 m kw. za kwotę brutto 142.178,80zł.

L.p.	Forma sprzedaży	W drodze przetargu ustnego nieograniczonego		W formie bezprzetargowej na rzecz dzierżawcy		W formie bezprzetargowej w celu poprawy warunków zagospodarowania nieruchomości przyległej	
		2019	2020	2019	2020	2019	2020
1.	Ilość nieruchomości	1	1	2	0	4	3
2.	Powierzchnia nieruchomości	1143	278	2206	0	535	411
3.	Wartość nieruchomości	1520000,00	380000,00	385802,20	0	130212,70	142178,80



Wartość gruntów przeznaczonych do sprzedaży ustalana była na podstawie aktualnych operatów szacunkowych, sporządzanych przez rzeczoznawców majątkowych.

Ustanowienie służebności gruntowych

W 2020 r. zawarto 3 notarialne umowy o ustanowieniu służebności przesyłu (w 2019 roku były 2 umowy). Z tego tytułu do budżetu Gminy Rewal wpłynęła łączna kwota 1.089,78 zł (w 2019 była to kwota 20.666,66 zł).

Dzierżawa gruntów komunalnych

Gmina Rewal w 2020 r. ogłosiła 7 przetargów na dzierżawę gruntów w celu prowadzenia działalności sezonowych. Ze Względu na wprowadzenie na terenie Rzeczypospolitej Polskiej stanu epidemii, przetargi, których rozstrzygnięcie miało odbyć się w okresie marzec- kwiecień 2020 r. zostały odwołane. W związku z częściowym zniesieniem ustanowionych obostrzeń, w miesiącu czerwcu zostały przeprowadzone ustne negocjacje nieograniczone na dzierżawę gruntów, w wyniku których na część zaproponowanych do dzierżawy nieruchomości zostały zawarte umowy dzierżawy.

W związku z podjęciem przez Radę Gminy Uchwały w sprawie odroczenia terminu płatności o charakterze cywilnoprawnym przypadające Gminie Rewal od przedsiębiorców, których płynność finansowa uległa pogorszeniu w związku z ponoszeniem negatywnych konsekwencji ekonomicznych z powodu COVID-19 z zaproponowanej pomocy skorzystało dwóch przedsiębiorców.

W 2020 roku Gmina Rewal zawarła 85 umów dzierżawy na dzierżawę gruntów gminnych., tj. :

- ✚ na okres powyżej 3 lat zawarto 3 umowy,
- ✚ na okres do 3 lat zawarto 15 umów,
- ✚ na okres sezonu letniego zawarto 67 umów.

W 2020 r. obowiązywało łącznie 205 zawartych na dzierżawę gruntów i budynków gminnych, w tym :

L.p.	Wyszczególnienie	Ilość umów	Uwagi
1	umowy dzierżawy z przeznaczeniem na bankomat	4	
2	umów dzierżaw na cele mieszkalne	11	
3	umów dzierżaw z przeznaczeniem na cele budowlane	14	
4	umowy z przeznaczeniem zieleni przydomową	43	
5	umów z przeznaczeniem na zorganizowanie miejsc parkingowych	12	
6	umów z przeznaczeniem na dojazdy i dojścia do posesji	4	
7	umów z przeznaczeniem na cele polepszenia warunków zagospodarowania działek sąsiednich	15	
8	umowy z przeznaczeniem na place zabaw	2	
9	umów na ustawienie obiektów małej architektury	6	
10	umowy na budowę infrastruktury telekomunikacyjnej	3	
11	umowę z przeznaczeniem na prowadzenie działalności rolniczej	1	
12	umów na przystanki komunikacyjne	13	
13	umów z przeznaczeniem na prowadzenie ogródków gastronomicznych wraz z infrastrukturą techniczną,	15	
14	umów dzierżaw na działalność rybołówstwa	17	
15	umów z przeznaczeniem na usługi turystyczne	13	
16	umów na prowadzenie powszechnych usług zdrowotnych	7	
17	umów na działalność handlowo – usługową	19	



18	umowy na usługi transportu kolejowego	3	
19	inne umowy (na cele lotniskowe, dzierżawa garażu wraz z kempingiem oraz na składowania drewna opałowego	3	

Użyczenie gruntów komunalnych

W 2020 roku Gmina Rewal zawarła 1 umowę użyczenia na teren stanowiący własność Gminy Rewal. Umowa została zawarta na okres do 3 lat z przeznaczeniem na usprawnienie funkcjonowania skansenu, utworzenie bezpiecznej strefy oczekiwania na wejście do parku, budowę placu zabaw.

Użytkowanie wieczyste

Na podstawie ustawy z dnia 29 lipca 2005 r. o przekształceniu prawa użytkowania wieczystego w prawo własności nieruchomości w 2020 roku wydano 5 decyzji administracyjnych, w tym:

- + 3 decyzje w sprawie przekształcenia na własność nieruchomości położonych na terenie Gminy Rewal, o łącznej powierzchni 662 m²,
- + 2 decyzje odmawiające przekształcenia prawa użytkowania wieczystego w prawo własności nieruchomości.

Prawo pierwokupu

Prawo pierwokupu przysługuje Gminie Rewal na podstawie przepisów ustawy o gospodarce nieruchomościami, w wypadku sprzedaży niezabudowanej nieruchomości nabytej uprzednio od Skarbu Państwa lub gminy albo oddanej w użytkowanie wieczyste, jeżeli nie została zabudowana na podstawie pozwolenia na budowę. W 2020 r. Wójt Gminy Rewal wydał 9 zarządzeń w sprawie nieskorzystania z przysługującego prawa.

Opłata adiacencka

W 2020 r. wydano 2 decyzje administracyjne w sprawie ustalenia opłaty adiacenckiej w związku ze wzrostem wartości nieruchomości w wyniku zatwierdzenia jej podziału geodezyjnego, z czego w jednym przypadku sprawa wysokości opłaty została skierowana na drogę postępowania sądowego.

Dzierżawa nieruchomości od innych instytucji

Wójt Gminy Rewal w 2020 roku w imieniu Gminy Rewal dzierżawił grunty za kwotę 93.961,96 zł pod następujące zadania gminne :

- 1) Od Nadleśnictwa Gryfice:
 - a) Umowa najmu nr ZG-2126-25/2013 z przeznaczeniem na budowę placu zabaw w ramach programu PROW na lata 2007-2013 działanie „Odnowa i rozwój wsi” przy ul. Wojska Polskiego w Pogorzeliczy (pow. 1876 m²) – czynsz dzierżawny w wysokości 9.239,37 zł,
 - b) Umowa dzierżawy nr ZG.2217.1.141.2019 z przeznaczeniem na utrzymanie ronda ul. Nadmorska w Pustkowie (pow.295 m²) – odpłatność 333,82 zł
 - c) Umowa dzierżawy nr 1/2162-31/07 z przeznaczeniem na utrzymanie istniejącego ośrodka wypoczynkowego o charakterze nietrwałym bez prawa jego rozbudowy – Ośrodek ROKITA w Pogorzeliczy (pow.45302 m²) - czynsz dzierżawny w wysokości 38.201,82 zł,
 - d) Umowa dzierżawy nr ZG.2217.1.143.2019 z przeznaczeniem na utrzymanie toalety kontenerowej i dojazdu w Pogorzeliczy (pow. 3 306 m²) - czynsz dzierżawny w wysokości 3.456,42 zł
 - e) Umowa dzierżawy nr ZG.2217.1.142.2019 z przeznaczeniem na utrzymanie toalety publicznej i zejścia na plażę w Pustkowie (pow. 420 m²) - czynsz dzierżawny w wysokości 555,47 zł
 - f) Umowa dzierżawy ZG.2217.83.2015 z przeznaczeniem na ustawienie trzech słupów ogłoszeniowych w Pogorzeliczy (pow. 3 m²) czynsz dzierżawny w wysokości 770,71 zł
 - g) Umowa dzierżawy nr ZG.2217.1.8.2017 z przeznaczeniem jako droga dojazdowa do działek nr 523/4;508/4;523/5;524/2;525/2;526/1;511/1 w Pobierowie (pow.27 333 m²) - czynsz dzierżawny w wysokości 32.077,80 zł



- h) Umowa dzierżawy nr S-2126-16/10 z przeznaczeniem na budowę i utrzymanie przyłącza sieci oświetlenia ścieżki rowerowej w Pogorzelicu (pow. 10 m²) - czynsz dzierżawny w wysokości 50,74 zł,
 - i) Umowa przekazania nieruchomości z dnia 03.02.2003 z przeznaczeniem na użytkowanie pod strefę ochrony bezpośredniej studni w Pobierowie (pow. 647 m²) - czynsz dzierżawny w wysokości 2.160,42 zł.
- 2) Od Skarbu Państwa:
- a) Umowa dzierżawy nr 07/SP/GiGN/11 na dzierżawę nieruchomości gruntowych w pasie technicznym wybrzeża, użytkowane jako plaże oraz zejścia na plażę – czynsz dzierżawny w wysokości 7.115,39 zł.

Numeracja porządkowa budynków :

Realizując przepisy z zakresu numeracji porządkowej budynków w 2020 r. na wniosek inwestorów nadano na terenie Gminy Rewal 72 nowe numery porządkowe. O nadaniu nowych numerów zostały powiadomione odpowiednie instytucje tj.: Urząd Statystyczny oraz Powiatowy Ośrodek Dokumentacji Geodezyjnej i Kartograficznej w Gryficach.

Liczba numerów porządkowych budynków na terenie gminy Rewal nadanych w 2020 roku w porównaniu do roku 2019 przedstawia się następująco:

Lp.	Miejscowość	Ilość nadanych numerów porządkowych	
		2019	2020
1	Pobierowo	11	6
2	Pustkowo	21	10
3	Trzęsacz	23	2
4	Rewal	17	29
5	Śliwin	0	4
6	Niechorze	11	7
7	Pogorzelica	0	14
	RAZEM	74	72

Postępowania administracyjne dotyczące podziałów nieruchomości :

W 2020 roku przeprowadzono 25 postępowań spraw dotyczących podziałów nieruchomości. Nie przeprowadzono postępowań związanych z rozgraniczeniami.

Rok	Rozgraniczenia	nieruchomości	Podziały	nieruchomości
	Postanowienia	Decyzje	Postanowienia	Decyzje
2019	0	0	0	18
2020	0	0	0	25

3.2 Gospodarka mieszkaniowa

Zadaniem własnym gminy jest zaspokajanie potrzeb mieszkaniowych gospodarstw domowych o niskich dochodach, zapewnienie lokali w ramach najmu socjalnego i lokali zamiennych oraz ochrona przed bezdomnością. Mieszkaniowy zasób Gminy Rewal stanowi 165 komunalnych lokali mieszkalnych, w tym 37 lokali socjalnych i 4 lokale funkcyjne.

Charakteryzując zasób mieszkaniowy należy wskazać, iż lokale wchodzące w skład mieszkaniowego zasobu Gminy Rewal zlokalizowane są w 38 budynkach. W 30 budynkach gmina może



sama decydować o potrzebach remontowych ponieważ są one wyłącznie własnością Gminy Rewal. Natomiast pozostałe 8 budynków są własnością wspólnot mieszkaniowych, w których gmina posiada udziały i tam o remontach części wspólnych budynków, decydują wszyscy właściciele lokali mieszkalnych. Miesięczna stawka czynszu waha się od 3,82 zł do 6,81 zł za 1m² lokalu. Zgodnie z polityką czynszową, ujętą w Wieloletnim Programie Gospodarowania Mieszkaniowym Zasobem Gminy Rewal na lata 2018-2022, zostały ustalone obniżki stawki bazowej czynszu najmu, uzależnione od wyposażenia lokalu, położenia budynku, stanu technicznego lokalu.

Zasady przydziału lokali mieszkalnych wchodzących w skład mieszkaniowego zasoby Gminy Rewal reguluje Uchwała nr XXI/195/04 Rady Gminy Rewal z dnia 28 maja 2004r. w sprawie utworzenia mieszkaniowego zasobu gminy oraz ustalenia zasad wynajmowania lokali wchodzących w skład tego zasobu. Na dzień 31.12.2020r. na liście oczekujących na przydział lokalu mieszkalnego, figurowało 27 wniosków. W 2020r. spośród osób oczekujących na przydział lokalu mieszkalnego, zostały przydzielone 2 lokale mieszkalne.

Jednym z głównym problemów, jest zadłużenie najemców z tytułu opłat czynszu najmu. Dług najemców względem Gminy Rewal na dzień 31.12.2020r. wynosił łącznie 357 089,90 zł.

Zachodzi konieczność intensyfikacji działań nakierowanych na poprawę ściągalności opłat z tytułu czynszu najmu, takich jak wypowiedzenie umów najmu, uzyskiwanie wyroków eksmisyjnych, przekwaterowanie do lokali o mniejszej powierzchni i niższym standardzie. Istnieje potrzeba powiększenia zasobu mieszkaniowego o lokale socjalne o najniższej stawce czynszu. W 2019r. Zarządzeniem nr 62 Wójta Gminy Rewal zostały wprowadzone ułatwienia spłaty zadłużenia, osobom będącym w trudnej sytuacji życiowej, w formie odpracowania należności dla Gminy Rewal. W 2020 nikt z dłużników nie skorzystał z tej formy odpracowania zobowiązania.

Stan techniczny zasobu mieszkaniowego w przeważającej części jest dobry i dostateczny, jednak kilkanaście lokali mieszkalnych wymaga remontu. Zasób mieszkaniowy jest poddawany stałym zabiegom remontowym, co powodować będzie poprawę stanu technicznego budynków i lokali.

Realizacja inwestycji , na którą uzyskano w 2020r. pozwolenie na budowę , pn. „ Adaptacja budynku mieszkalnego wielorodzinnego w Pogorzeliczy przy ul. Wojska Polskiego 17 (DANKA)” spowoduje zwiększenie zasobu mieszkaniowego gminy. Projekt przewiduje utworzenie 7 mieszkań o łącznej powierzchni użytkowej 221,07 metrów kwadratowych.

4. ZAGOSPODAROWANIE PRZESTRZENNE

Polityka przestrzenna w gminie Rewal jest realizowana przy pomocy dwóch głównych instrumentów planistycznych:

- ✚ studium uwarunkowań i kierunków zagospodarowania przestrzennego,
- ✚ miejscowych planów zagospodarowania przestrzennego.

4.1 Studium uwarunkowań i kierunków zagospodarowania przestrzennego

Studium uwarunkowań i kierunków zagospodarowania przestrzennego jest dokumentem, który nie stanowi aktu prawa miejscowego. Jest to narzędzie służące głównie do nakreślenia polityki przestrzennej planowanej do realizacji na obszarze gminy. Studium zawiera część określającą uwarunkowania rozwoju, pełni również funkcje informacyjne. Jest obszernym zbiorem wiedzy o przestrzeni gminy, występujących na jej terenie obiektach i obszarach chronionych, jak również o ograniczeniach w zagospodarowaniu wybranych terenów. W części Studium dotyczącej kierunków zagospodarowania przestrzennego – jest narzędziem, które m.in. pozwala racjonalnie określić



przeważające funkcje, na których będzie się opierał rozwój gminy, ustala się podstawowy układ komunikacyjny i umożliwia rozmieszczenie ważniejszych obiektów infrastruktury społecznej i terenów zieleni w celu zapewnienia optymalnej obsługi miejscowej ludności.

Obowiązujące studium uwarunkowań i kierunków zagospodarowania przestrzennego gminy Rewal zostało zatwierdzone uchwałą Rady Gminy w Rewalu Nr IV/33/02 z dnia 30 grudnia 2002 r. i zmienione uchwałą Nr LVI/389/2010 Rady Gminy Rewal z dnia 26 marca 2010 r. Obecnie trwają prace planistyczne nad kolejną zmianą w studium uwarunkowań i kierunków zagospodarowania przestrzennego gminy Rewal na podstawie uchwały Rady Gminy Rewal Nr XXVI/207/12 z dnia 31 sierpnia 2012 r. w sprawie przystąpienia do sporządzenia zmiany w studium uwarunkowań i kierunków zagospodarowania przestrzennego gminy Rewal.

4.2 Miejscowe plany zagospodarowania przestrzennego

Poniższy rysunek przedstawia poglądową mapę pokrycia m.p.z.p. Gminy Rewal

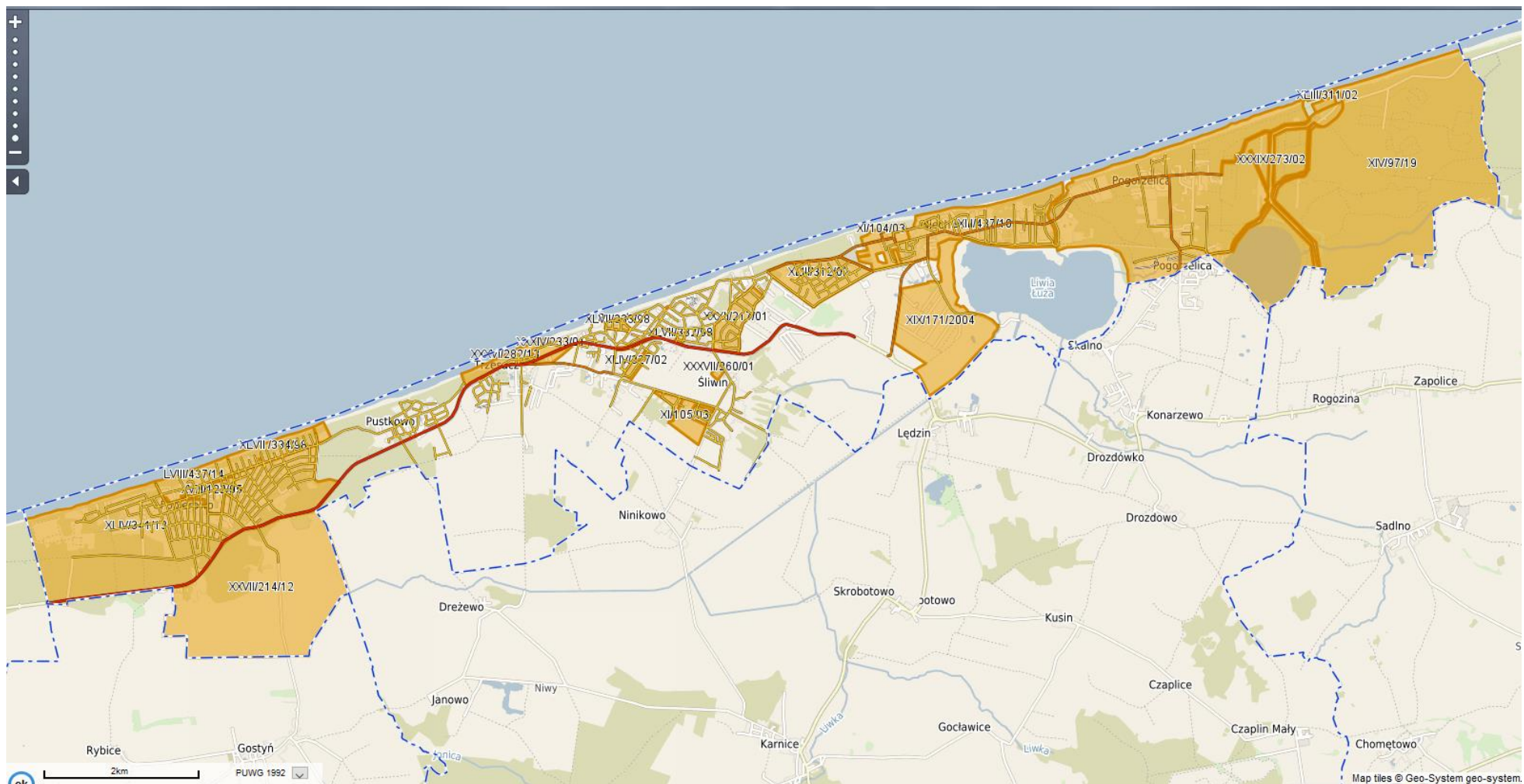

Zasięg miejscowych planów zagospodarowania przestrzennego na tle gminy Rewal.

 - teren objęty mpzp







Obowiązujące miejscowe plany zagospodarowania przestrzennego pokrywają łącznie ok. 2 300 ha, co stanowi 56% powierzchni Gminy.

Miejscowe plany zagospodarowania przestrzennego będące w trakcie realizacji:

Lp.	Miejscowość	Powierzchnia	Data podjęcia uchwały	realizacja/data zawarcia umowy
1.	Część miejscowości Rewal – strona północna	ok. 37 ha	30 kwietnia 2014r.	BSIPE Szczecin/ 18.05.2019r.
2.	Część miejscowości Niechorze – strona północna	ok. 128 ha	30 marca 2017r.	ARMAGEDDON BP Poznań/ 11.03.2019
3.	Część miejscowości Pobierowo – strona północna	ok. 470 ha	27 kwietnia 2017r.	EXPSNSE Łódź/ 04.03.2019r.
4.	Kaplica w Pustkowie	ok 0,1 ha	06 listopada 2015r.	BSIPE, umowa z dnia 18.06.2020 r.
5.	Niechorze, teren pomiędzy ul. Klifową, a kolejką wąskotorową	ok 48,7 ha,	04 czerwca 2020r.	Innova Projekt, umowa z dnia 8.09.2020r.
6.	Niechorze, teren w rejonie skrzyżowania ul. Trzebiatowskiej z drogą wojewódzką nr 102	ok 23,4 ha	04 czerwca 2020r.	Innova Projekt, umowa z dnia 8.09.2020r.
7.	Śliwin, teren pomiędzy drogą wojewódzką nr 102, ul. Słoneczną i linią kolejki wąskotorowej	ok 8,7 ha	04 czerwca 2020r.	Innova Projekt, umowa z dnia 8.09.2020r.

Przy braku planu miejscowego określenie sposobu zagospodarowania i warunków zabudowy terenu następuje w drodze decyzji administracyjnej: decyzja o warunkach zabudowy i zagospodarowaniu terenu, przy czym lokalizację inwestycji celu publicznego ustala się w drodze decyzji ustalającej lokalizację inwestycji celu publicznego.

1. Decyzje o ustaleniu lokalizacji inwestycji celu publicznego – 3
2. Decyzje o warunkach zabudowy – 32, w tym
 -  zabudowa mieszkaniowa wielorodzinna – 0
 -  zabudowa mieszkaniowa jednorodzinna – 7
 -  zabudowa usługowa – 14
 -  inne - 11



5. PROGRAMY PROFILAKTYCZNE

5.1 Gminny Program Profilaktyki i Rozwiązywania Problemów alkoholowych oraz Gminny Program Przeciwdziałania Narkomanii.

Gminny Program Profilaktyki i Rozwiązywania Problemów Alkoholowych na rok 2020 dla Gminy Rewal przyjęty został uchwałą Nr XV/103/19 Rady Gminy Rewal z dnia 19 grudnia 2019 r.

Celem głównym Programu było zwiększenie działań profilaktycznych i edukacyjnych w szkołach, edukacja publiczna w zakresie przeciwdziałania uzależnieniom oraz przemocy w rodzinie, wzmocnienie działań w zakresie promocji zdrowego stylu życia, organizacja zajęć pozalekcyjnych dla dzieci i młodzieży oraz zwiększenie dostępu do oferty pomocowej służącej rozwiązywaniu problemów alkoholowych, innych uzależnień oraz przemocy domowej.

Gminny Program Profilaktyki i Przeciwdziałania Narkomanii na rok 2020 dla Gminy Rewal przyjęty został uchwałą Nr XV/104/19 Rady Gminy Rewal z dnia 19 grudnia 2019 r.

Cel główny Gminnego Programu Profilaktyki i Przeciwdziałania Narkomanii to przede wszystkim profilaktyka i ograniczenie używania substancji psychoaktywnych oraz związanych z tym problemów zdrowotnych i społecznych.

Źródłem pozyskiwania środków finansowych na realizację programów profilaktycznych są opłaty za korzystanie z zezwoleń na sprzedaż napojów alkoholowych.

Środki finansowe na realizację programów w 2020

Plan	wydatki	Wykonanie w %
970 566,20	748 942, 81 zł	77,16

Programy były realizowane przez następujące podmioty:

- 1) osoby fizyczne i prawne, podmioty lecznicze, organizacje pozarządowe, jednostki organizacyjne Gminy Rewal,
- 2) komórkę organizacyjną Urzędu Gminy Rewal, tj. Referat Sportu, Turystyki i Spraw Społecznych,
- 3) Komisję Rozwiązywania Problemów Alkoholowych w Rewalu.

Adresatami programów są mieszkańcy gminy Rewal a w szczególności dzieci i młodzież zagrożona uzależnieniem od substancji psychoaktywnych oraz ich rodzice, opiekunowie i osoby współuzależnione.

Zadania określone w Programach obejmowały w szczególności:

	plan	wykonanie
Działalność Gminnej Komisji Rozwiązywania Problemów Alkoholowych oraz zwiększanie kompetencji osób związanych z działalnością na rzecz profilaktyki, przeciwdziałania uzależnieniom i przemocy w rodzinie.	15 000 zł	5665 zł
Zwiększanie dostępności pomocy terapeutycznej i profilaktycznej dla osób uzależnionych od alkoholu i współuzależnionych oraz udzielanie rodzinom, w których występują problemy alkoholowe pomocy psychologicznej, prawnej a w szczególności ochrona przed przemocą w rodzinie.	80 000 zł	61594 zł



Prowadzenie profilaktycznej działalności informacyjnej i edukacyjnej w zakresie rozwiązywania problemów alkoholowych a w szczególności dla dzieci i młodzieży a także organizowanie i prowadzenie zajęć pozaszkolnych.	170 000 zł	113 637,95 zł
Realizacja programów w Zespole Szkół Sportowych w Rewalu	48 960 zł,	48 959, 85 zł
Realizacja programów w Zespole Szkolno – Przedszkolnym w Niechorzu	35 600 zł	35 597,26zł

Wspomaganie działalności instytucji, stowarzyszeń, służącej rozwiązywaniu problemów alkoholowych, organizowanie pozaszkolnych zajęć sportowych oraz wspieranie jednostek pomocniczych w działalności służącej rozwiązywaniu problemów alkoholowych :

Nazwa organizacji	Zadanie	Plan	Wykonanie
PZERiI w Pobierowie	<ul style="list-style-type: none"> ✓ spotkania integracyjne, ✓ organizacja wyjazdu integracyjnego w celu propagowania zdrowego trybu życia, ✓ aktywność społeczna jako profilaktyka uzależnień 	7 000	5700,00
PZERiI w Rewalu	<ul style="list-style-type: none"> ✓ spotkania integracyjne, ✓ spotkania opłatkowo- noworoczne oraz organizowanie paczek świątecznych dla emerytów i rencistów w ramach walki z wykluczeniem osób starszych z życia społecznego oraz profilaktyką uzależnień 	6 000,00	819,95
PZERiI w Niechorzu	<ul style="list-style-type: none"> ✓ organizacja spotkania integracyjnego, propagowanie trendu aktywny Senior w ramach walki z marginalizacją seniorów oraz związana z tym profilaktyka uzależnień 	6 000,00	905,00
Rada Seniorów	<ul style="list-style-type: none"> ✓ organizacja czasu wolnego osób starszych w celu integracji oraz propagowania spędzania czasu wolnego od używek 	1 000,00	905,00
Koło Gospodyń Wiejskich Śliwin	<ul style="list-style-type: none"> ✓ zakup artykułów i sprzętu w celu promowania lokalnych produktów oraz ich przyrządzania, ✓ warsztaty ceramiczne dla dzieci, przedstawienie artystyczne oraz zajęcia kulinarne 	6000,00	5963,23
Koło Gospodyń Wiejskich Pustkowo	<ul style="list-style-type: none"> ✓ doposażenie, w sprzęt potrzebny do organizacji imprez oraz utrzymana czystości, ✓ artykuły na uroczystość otwarcia placu zabaw 	4 000,00	3997,86
Rada Sołecka Niechorze	<ul style="list-style-type: none"> ✓ współorganizacja „Święta Latarni“, ✓ dofinansowanie pasowania pierwszoklasistów w ZSP Niechorze, ✓ organizacja spotkania integracyjnego „Grzybobranie“, współorganizacja Konwoju Pomocników św. Mikołaja, 	13 000,00	6134,39



	✓ wydatki poniesione z przeciwdziałaniem COVID- 19		
Rada Sołecka Śliwin	✓ organizacja festynu profilaktycznego, ✓ doposażenie świetlicy w Śliwinie	6000,00	1428,39
Rada Sołecka Rewal	✓ wsparcie inicjatywy pod nazwą „Kapsuła czasu Gmina Rewal”, ✓ organizacja Dnia Niepodległości, ✓ współorganizacja Konwoju Pomocników św. Mikołaja, ✓ wydatki poniesione z przeciwdziałaniem COVID- 19	13 000,00	3739,78
Rada Sołecka Pustkowo	✓ organizacja zawodów sportowych o tematyce profilaktycznej, ✓ środki czystości na potrzeby sołectwa	6 000,00	538,66
Rada Sołecka Pobierowo	✓ wydatki poniesione z przeciwdziałaniem COVID- 19 ✓ doposażenie, w sprzęt potrzebny do organizacji imprez oraz utrzymana czystości,	18 000,00	17 518,97

5.2 Gminna Komisja Rozwiązywania Problemów Alkoholowych

GKRPA realizuje zadania określone w ustawie w art. 4¹ ust. 3 ustawy z dnia 26.10.1982 roku o wychowaniu w trzeźwości i przeciwdziałaniu alkoholizmowi (t.j. Dz.U. z 2019 r., poz. 2277), w szczególności inicjuje zadania określone w art. 4¹ ust. 1, podejmuje czynności zmierzające do orzeczenia o zastosowaniu wobec osoby uzależnionej od alkoholu obowiązku poddania się leczeniu w zakładzie leczenia odwykowego, wydaje opinie dotyczące udzielenia zezwolenia na sprzedaż napojów alkoholowych przez podmioty gospodarcze, w zakresie zgodności lokalizacji punktu sprzedaży z uchwałami rady gminy. W roku 2020 odbyło się 17 posiedzeń. Gminna Komisja wydała opinie w odniesieniu do 1660 wniosków dotyczących udzielenia zezwolenia na sprzedaż napojów alkoholowych przez podmioty gospodarcze. Liczba punktów sprzedaży napojów alkoholowych w latach 2019 i 2020 utrzymuje się na podobnym poziomie.

Gminna Komisja rozpatrywała wnioski o leczenie odwykowe, odbyło w 2020r. siedem (7) posiedzeń, w trakcie których rozpatrzono 7 spraw o leczenie odwykowe.

Z osobami zgłaszającymi się na posiedzenie Zespołu przeprowadzono rozmowy o charakterze interwencyjno-motywacyjnym. W roku 2020 wpłynęło 6 wniosków o leczenie odwykowe, mniej o 1 niż w roku 2019.

W ramach procedury administracyjnej dot. leczenia odwykowego, osoby których wnioski dotyczą, kierowane są zgodnie z ustawą o wychowaniu w trzeźwości i przeciwdziałaniu alkoholizmowi, na badanie przez biegłych (psycholog i psychiatra) w przedmiocie uzależnienia od alkoholu i wskazania rodzaju zakładu leczniczego.

Decyzją Gminnej Komisji w 2020 roku na badanie skierowano - 5 osób, przeprowadzono – 5 badań. Do Sądu Rejonowego w Gryficach skierowano 5 wniosków dot. zobowiązania do podjęcia leczenia w stacjonarnym lub niestacjonarnym zakładzie leczenia odwykowego, jedna osoba poddała się dobrowolnie leczeniu odwykowemu. Zgodnie z ustawą o przeciwdziałaniu przemocy w rodzinie, GKRPA jest zobowiązana do podejmowania interwencji wobec rodzin dotkniętych przemocą w oparciu o procedurę „Niebieskiej Karty”.

W 2020 roku w związku z obostrzeniami obowiązującymi ze względu na stan epidemiologiczny, nie mogły odbywać się posiedzenia Gminnego Zespołu Interdyscyplinarnego. Od



marca 2020 roku, wszelkie sprawy były rozwiązywane w ramach prac grup roboczych. Specjaliści z Zespołu Interdyscyplinarnego współpracowali w sposób zdalny, na bieżąco udzielając pomocy osobom lub całym rodzinom znajdującym się w kryzysie i dotkniętym problemem przemocy.

6. ZADANIA REALIZOWANE Z ZAKRESU INWESTYCJI I INFRASTRUKTURY KOMUNALNEJ

6.1 Inwestycje

6.1.1 Projekty inwestycyjne realizowane/rozpoczęte w 2020r. :

1/ „Budowa sieci tras rowerowych Pomorza Zachodniego -Trasa Velo Baltica etap IV” - zadania:

- ✚ Remont z oznakowaniem ścieżki rowerowej po drodze leśnej od Łukęcina w kierunku Pobierowa długość odcinka 450 m oraz ścieżki w Pogorzeliccy.
- ✚ Budowa ścieżki rowerowej Pobierowo-Pustkowo dł. odcinka 902 m.





- Rozbudowa drogi gminnej i powiatowej o ścieżkę pieszo-rowerową, od skrzyżowania z ul. Brzozową w Rewalu do dz. nr 911/38 w Niechorzu, wraz z budową oświetlenia, elementami małej architektury i miejscami parkingowymi – długość odcinka 1930 m.

Wartość zadania **5 126 491,84 zł**

(Projekt dofinansowany z Regionalnego Programu Operacyjnego Województwa Zachodniopomorskiego 2014-2020 w kwocie **2 974 704,33 zł**)

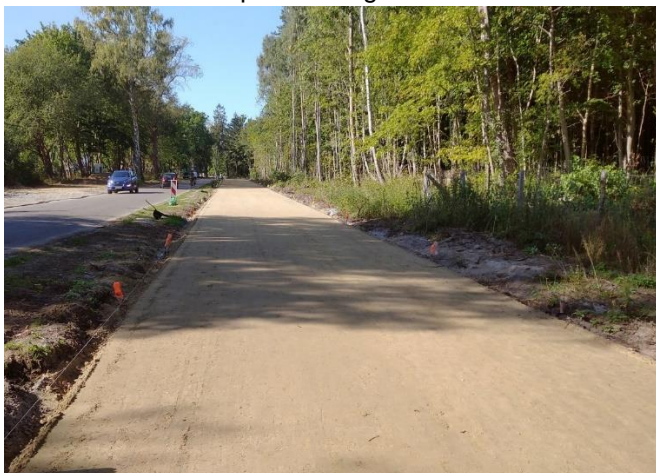

- 2/ „Przebudowa ulicy Topolowej od skrzyżowania z ul. Kamieńską – droga wojewódzka nr 102 do skrzyżowania z ul. Władysława Łokietka w Rewalu” – wartość zadania **1.368 805,10 zł**
(Projekt dofinansowany z Funduszu Dróg Samorządowych w kwocie **684 402,55 zł**)





- 3/ „Przebudowa ulicy Słonecznej w n. Pustkowo, pomiędzy miejscowościami Pobierowo-Pustkowo oraz ul. Granicznej w m. Pobierowo, na odcinku od skrzyżowania z ul. Grunwaldzką do skrzyżowania z ul. Piastowską” – wartość zadania **2 624 903,72 zł**
(Projekt dofinansowany z Funduszu Dróg Samorządowych w kwocie **870 044 zł**)
- 4/ „Przebudowa ul. Grunwaldzkiej w Pobierowie na odcinku 450,60 m” – wartość zadania **1.217.695,33 zł**
- 5/ „Rozbudowa drogi gminnej ul. Grunwaldzkiej w m. Pobierowo – II ETAP” – wartość zadania **477.258,25 zł**
- 6/ „Dostawa, montaż i uruchomienie 7 szt. lamp solarnych w obrębie zejść na plażę w miejscowościach Niechorze i Pustkowo” – wartość zadania **42 189 zł**
- 7/ „Wymiana opraw oświetlenia zewnętrznego na boisku sportowym w Niechorzu” – wartość zadania **37 727,48 zł**
(Projekt dofinansowany przez Województwo Zachodniopomorskie w kwocie **18 800 zł**)



- 8/ „W Tęczowym Gaju – rewitalizacja placu zabaw w Pustkowie” - wartość zadania **10 500 zł**
(Projekt dofinansowany w ramach Grantów Sołeckich w kwocie **10 000 zł**)
- 9/ „Ogródek Jordanowski” – plac zabaw w Pobierowie” – wartość zadania **42 516,97 zł**
(Projekt dofinansowany w ramach Grantów Sołeckich w kwocie **10 000 zł**)
- 10/ „Opracowanie projektu budowlanego adaptacji budynku mieszkalnego wielorodzinnego w Pogorzeliczy przy ul. Wojska Polskiego 17 (DANKA) wraz z uzyskaniem pozwolenia na budowę” – wartość zadania **36 000 zł**
- 11/ „Wykonanie projektów budowlanych przebudowy dróg gminnych zlokalizowanych w kwartale ul. Mickiewicza, ul. Grunwaldzkiej, ul. Zachodniej, ul. Szczecińskiej w m. Pobierowo”
- wartość zadania **134 685 zł**



- 12/ „Wykonanie dokumentacji technicznej branży drogowej – droga dojazdowa do Hotelu Gołębiowski w Pobierowie” – wartość zadania **48 216 zł**
- 13/ „Opracowanie Programu funkcjonalno-użytkowego wraz z oszacowaniem kosztów inwestycji dla zadania „Budowa zejścia na plażę wraz z tarasem widokowym przy ul. Klifowej (Aleja Róż) w Rewalu” – wartość zadania **6000 zł**
- 14/ „Wykonanie dokumentacji technicznej branży drogowej i branży elektrycznej przebudowy ul. Grunwaldzkiej w Pobierowie na odcinku od skrzyżowania z ul. Ciechanowską (wraz ze skrzyżowaniem) do zjazdu na teren nieruchomości nr 871/4” - Etap II – wartość zadania **12 300 zł**
- 15/ „Wykonanie projektu budowlanego przebudowy ulicy Piastowskiej w Pobierowie” – wartość zadania **28 000 zł**
- 16/ „Wykonanie projektu budowy kanału technologicznego w kwartale ul. Mickiewicza, ul. Grunwaldzkiej, ul. Zachodniej ul. I ul. Szczecińskiej w Pobierowie” - wartość zadania **10 000 zł**
- 17/ „Opracowanie dokumentacji projektowej dla zadania „Budowa ścieżki spacerowej w miejscowości Pobierowo” wraz z uzyskaniem pozwolenia na budowę” – wartość zadania **57 441 zł**
- 18/ „Opracowanie dokumentacji projektowej dla zadania „Budowa ścieżki spacerowej dł. 1,3 km na odcinku Rewal – Trzęsacz” wraz z uzyskaniem pozwolenia na budowę” – wartość zadania **58 425 zł**
- 19/ „Wykonanie dokumentacji technicznej branży drogowej i branży elektrycznej przebudowy ul. Grunwaldzkiej w Pobierowie na odcinku od skrzyżowania z ul. Ciechanowską do skrzyżowania z ul. Zachodnią”- Etap III – wartość zadania **38 622 zł**
- 20/ „Wykonanie prac projektowych dotyczących oświetlenia ulicznego Pobierowo ul. Poznańska” – wartość zadania **13 530 zł**
- 21/ „Wykonanie prac projektowych dotyczących oświetlenia ulicznego Niechorze ul. Graniczna (od Al. Bursztynowej do ul. Jeziornej) o dł. 400m” – wartość zadania **9225 zł**
- 22/ „Opracowanie projektu budowlanego dla zadania „Przebudowa drogi gminnej ulicy Łąkowej w Trzęsaczu” wraz z uzyskaniem pozwolenia na budowę” – wartość zadania **49 800 zł**

6.1.2 Inwestycje prywatne na terenie Gminy Rewal

W 2020r. Wydział Urbanistyki Architektury i Budownictwa Starostwa Powiatowego w Gryficach na terenie Gminy Rewal wydał **178** pozwoleń na budowę, najwięcej w Rewalu – 53, w Niechorzu – 37 i w Pobierowie 34. W 2020r. przyjęto też 161 zgłoszeń inwestycji niewymagających pozwolenia na budowę.

Pozwolenia na budowę (w tym też zmiany) w 2020 r.:

Pobierowo – 34
Pustkowo – 9
Trzęsacz – 19
Rewal – 53
Śliwin – 2
Niechorze – 37
Pogorzelica – 24

W porównaniu do roku 2019, w 2020r. wydanych zostało o 34 mniej pozwoleń na budowę.

6.2 Dofinansowania dla Gminy Rewal

1. Nazwa programu/konkursu: Fundusz Dróg Samorządowych



Instytucja finansująca/rozliczająca: Ministerstwo Infrastruktury / Zachodniopomorski Urząd Wojewódzki

Nazwa projektu: „**Przebudowa ulicy Topolowej od skrzyżowania z ul. Kamieńską – droga wojewódzka nr 102 do skrzyżowania z ul. Władysława Łokietka w Rewalu**”

Wartość projektu : **1 368 805,10 zł**

Wartość przyznanego dofinansowania: **684 402,55 zł**

2. Nazwa programu/konkursu: Pomoc finansowa dla jednostek samorządu terytorialnego z obszaru województwa zachodniopomorskiego z przeznaczeniem na poprawę i modernizację infrastruktury sportowej w 2020 r.

Instytucja finansująca/rozliczająca: Urząd Marszałkowski Województwa Zachodniopomorskiego

Nazwa projektu: „**Wymiana opraw oświetlenia zewnętrznego na boisku sportowym w Niechorzu, Gmina Rewal**”

Wartość projektu : **37 727,48 zł**

Wartość przyznanego dofinansowania: **18 800,00 zł**

3. Nazwa programu/konkursu: Granty Sołeckie 2020

Instytucja finansująca/rozliczająca: Urząd Marszałkowski Województwa Zachodniopomorskiego

✚ Nazwa projektu: „**W Tęczowym Gaju – rewitalizacja placu zabaw**”

Wartość projektu : **10 500 zł**

Wartość przyznanego dofinansowania: **10 000 zł**

✚ Nazwa projektu: „**Ogródek Jordanowski**” plac zabaw w Pobierowie

Wartość projektu : **42 516,97 zł**

Wartość przyznanego dofinansowania: **10 000 zł**

4. Nazwa programu/konkursu: Program Operacyjny Polska Cyfrowa na lata 2014-2020 / Zdalna szkoła

Instytucja finansująca/rozliczająca: Cyfryzacja KPRM

Nazwa projektu: „**Zdalna szkoła**”

Wartość projektu : **60 000,00 zł**

Wartość przyznanego dofinansowania: **60 000,00 zł**

5. Nazwa programu/konkursu: Program Operacyjny Polska Cyfrowa na lata 2014-2020 / Zdalna szkoła

Instytucja finansująca/rozliczająca: Cyfryzacja KPRM

Nazwa projektu : „**Zdalna szkoła +**”

Wartość projektu : **34 920,00 zł**

Wartość przyznanego dofinansowania: **34 920,00 zł**

6. Nazwa programu/konkursu: Ochrona Przyrody

Instytucja finansująca/rozliczająca: Wojewódzki Fundusz Ochrony Środowiska i Gospodarki Wodnej w Szczecinie

Nazwa projektu : „**Ochrona środowiska w Gminie Rewal poprzez zakup samochodu patrolowego dla Straży Gminnej w Rewalu**”

Wartość projektu : **87 360,00 zł**

Wartość przyznanego dofinansowania: **43 680,00 zł**



6.3 Infrastruktura drogowa

Ilości wydanych decyzji – zezwolenia na korzystanie z dróg w sposób szczególny:

Rok	2019	2020
Ilość	319	295

Dochody:

Rok	2019	2020
Pas drogowy	1 524 062,09	1 789 447,73
Parkingi	1 692 857,34	903 705,11
PMP	183 630,00	161 910,00

Wzrost dochodów uzyskanych z zajęcia pasa drogowego wiąże się z dużymi inwestycjami rozpoczętymi w naszej Gminie – budynki hotelowe. Dochody ze Strefy Płatnego Parkowania są porównywalne biorąc pod uwagę skrócony czas obowiązywania strefy oraz mniejszą ilość parkomatów w 2020r. Można zauważyć nieznaczny spadek dochodu ze sprzedaży przydomowych miejsc parkingowych.

Infrastruktura drogowa w gminie Rewal

117,63 [km] długość sieci drogowej, w tym:

- ✚ droga wojewódzka nr 102 – długość ok. 13,4 [km],
- ✚ drogi powiatowe – długość ok. 15,80 [km],
- ✚ drogi gminne – długość ok. 88,43 [km]

Rodzaje nawierzchni:

- ✚ 33,18 % - drogi o nawierzchni bitumicznej: 29,34 [km]
- ✚ 6,02 % - drogi o nawierzchni betonowej : 5,32 [km]
- ✚ 22,04 % - drogi o nawierzchni z kostki brukowej betonowej: 19,49 [km]
- ✚ 0,04 % - drogi o nawierzchni brukowcowej: 0,036 [km]
- ✚ 9,62 % - drogi o nawierzchni tłuczniowej: 8,51 [km]
- ✚ 29,10 % - drogi o nawierzchni gruntowej: 25,73 [km]

Ilość miejsc parkingowych : 2.564 szt.

Utrzymanie infrastruktury drogowej

- ✚ remonty cząstkowe dróg gminnych o nawierzchniach nieulepszonych oraz nawierzchniach gruntowych – pow. 2.004 [m²], koszt: 79.179,66 zł brutto
- ✚ remontów cząstkowych dróg gminnych o nawierzchniach ulepszonych – pow. 349,16 [m²], koszt: 40.328,11 zł brutto
- ✚ wykonanego oznakowania pionowego i poziomego w ciągach dróg gminnych – koszt: 16.161,11 zł brutto,
- ✚ zimowego utrzymanie dróg - koszt: 50.000,00 zł brutto.
- ✚ zarządzanie drogami powiatowymi – koszt: 35.000,00 zł brutto.

6.4 Ścieżki rowerowe i infrastruktura rekreacyjna



6.4.1 Ścieżki rowerowe na terenie Gminy Rewal:

1. Ścieżka Niechorze – Pogorzelica o długości 2,848 km,
2. Ścieżka wzdłuż ulicy Władysława Łokietka w Rewalu o długości 1,293 km,
3. Ścieżka wzdłuż ulicy Trzebiatowskiej w Niechorzu o długości 1,532 km,
4. Ścieżka w obrębie skrzyżowania ul. Trzebiatowskiej w Niechorzu do mostu na kanale Dreżewo – Rybice o długości 0,744 km,
5. Ścieżka Rewal – Trzęsacz wzdłuż drogi wojewódzkiej nr 102 o długości 1,883 km,
6. Ścieżka wzdłuż ulicy Słonecznej w Pustkowie – Etap I - o długości 0,15 km.

Długość ścieżek rowerowych na dzień 1 stycznia 2020 r. wynosiła 8,45 km.

W 2020r. trwały intensywne prace budowlane przy projekcie, który Gmina Rewal realizuje wspólnie z Województwem Zachodniopomorskim „Budowa sieci tras rowerowych Pomorza Zachodniego - Trasa Velo Baltica etap IV”. Prace budowlane trwają od lipca 2020 i zostaną ukończone w czerwcu 2021r.

W ramach projektu na terenie Gminy Rewal realizowane są następujące zadania:

1. Remont z oznakowaniem ścieżki rowerowej po drodze leśnej od Łukęcina w kierunku Pobierowa długość odcinka 450 m oraz ścieżki w Pogorzeliczy.
2. Budowa ścieżki rowerowej Pobierowo-Pustkowo - długość odcinka 902 m.
3. Rozbudowa drogi gminnej i powiatowej o ścieżkę pieszo-rowerową, od skrzyżowania z ul. Brzozową w Rewalu do dz. nr 911/38 w Niechorzu, wraz z budową oświetlenia, elementami małej architektury i miejscami parkingowymi – długość odcinka 1930 m.

Koszt ścieżek na terenie Gminy Rewal : **5 126 491,84 zł**

Województwo Zachodniopomorskie dofinansowuje zadanie w kwocie: 2 974 704,33 zł

Wysokość kosztów ogółem do poniesienia przez Gminę Rewal : 2 210 336,00 zł

6.4.2 Infrastruktura rekreacyjna

Na terenie Gminy Rewal znajduje się 15 placów zabaw :

- 1/ Pobierowo ul. Grunwaldzka, działka nr 583
- 2/ Pobierowo ul. Moniuszki, działka nr 551/8
- 3/ Pobierowo ul. Zachodnia, działka nr 212/2
- 4/ Pustkowo ul. Nadmorska, działka nr 203/1
- 5/ Pustkowo ul. Magdaleny, działka nr 83/11
- 6/ Trzęsacz ul. Kamieńska, działka nr 254/3
- 7/ Trzęsacz ul. Pałacowa, działka nr 8
- 8/ Rewal ul. Słoneczna, działka nr 425/10
- 9/ Rewal ul. Szkolna, działka nr 517/4
- 10/ Rewal ul. Rybacka, działka nr 727/24
- 11/ Niechorze: ul. Pomorska, działka nr 638
- 12/ Niechorze ul. Pocztowa, działka nr 423/4
- 13/ Niechorze ul. Graniczna, działka nr 746/2 i 746/7
- 14/ Śliwin ul. Sportowa, działka nr 153/1
- 15/ Pogorzelica ul. Plażowa, działka nr 262/4

Na terenie Gminy Rewal znajduje się 7 siłowni zewnętrznych :



- 1/ Pobierowo ul. Grunwaldzka, działka nr 725/8
- 2/ Pobierowo ul. Moniuszki, działka nr 551/8
- 3/ Pustkowo ul. Nadmorska, działka nr 203/1
- 4/ Rewal ul. Warszawska, działka nr 410
- 5/ Niechorze ul. Pocztowa, działka nr 423/4 i 695/1
- 6/ Niechorze ul. Graniczna , działka nr 746/2 i 746/7
- 7/ Pogorzelica ul. Plażowa, działka nr 262/4

Wszystkie place zabaw i siłownie zewnętrzne na terenie Gminy Rewal mają wykonywane roczne przeglądy stanu technicznego i wykonywane na bieżąco remonty. W 2020 r. na place zabaw i siłownie zewnętrzne dokonane zostały wydatki w kwocie 110 000 zł. Wydatki te to koszt remontów, zakupów nowych urządzeń, ogrodzeń, mycia, wykaszania, sprzątania i ochrony.

W 2020 roku ze środków zewnętrznych został zrewitalizowany plac zabaw w Pustkowie.



W ramach konkursu „Granty Sołeckie 2020” projekt „ W Tęczowym gaju – rewitalizacja placu zabaw w Pustkowie” otrzymał dofinansowanie w kwocie 10 000 zł. W ramach realizacji zadania wykonano kompleksową modernizację istniejących urządzeń zabawowych.

W ramach konkursu „ Granty Sołeckie 2020” z dofinansowaniem wysokości 10 000 zł powstał też nowy plac zabaw w Pobierowie przy ul. Zachodniej , gdzie zamontowany został zestaw zabawowy , karuzela , bujak, huśtawki, sklepik i ławki. Plac zabaw powstały w ramach projektu „Ogródek Jordanowski” został również ogrodzony.

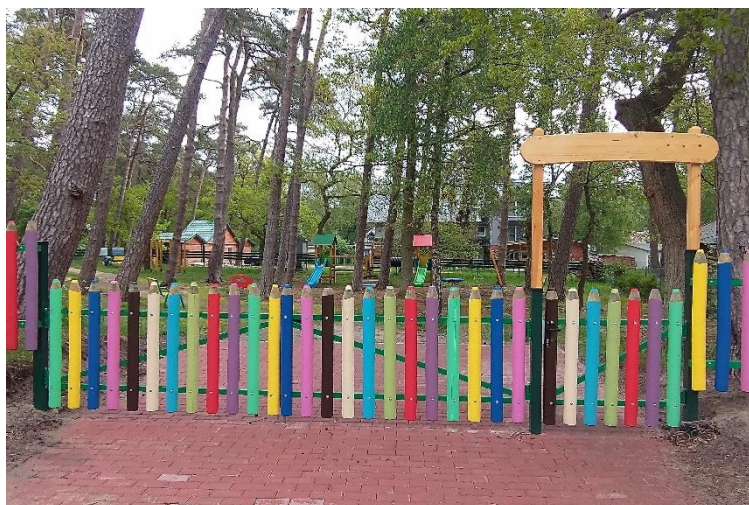



6.5 Infrastruktura oświetleniowa

Pod względem zaopatrzenia mieszkańców Gminy w energię sytuacja prezentuje się bardzo dobrze. Żadne z istniejących działalności, obiektów czy gospodarstw domowych nie jest pozbawione dostępu do elektryczności.

Gmina Rewal położona jest w terenie obsługiwanym przez Enea Operator Rejon Gryfice oraz Rejon Świnoujście. Odbiorcy zamieszkali na terenie Gminy to odbiorcy prowadzący działalność gospodarczą, odbiorcy bytowo-komunalni, zakłady przemysłowe, rzemiosło i rolnictwo. Nie znajdujemy tutaj obecnie dużego, energochłonnego przemysłu.

Na terenie Gminy zlokalizowano następujące rodzaje sieci:

- a) Linia napowietrzna 110kV wraz z GPZ Niechorze 110/15kV. Zmodernizowana w 2016 roku linia przesyłowa i GPZ, stanowiące własność Enea Operator, bardzo ważna dla systemu elektroenergetycznego gminy. Zasilają większość stacji transformatorowych 15/0,4 kV na terenie Gminy Rewal
- b) Sieć SN 15kV zasilająca stacje transformatorowe 15/0,4 kV na terenie Gminy Rewal jest w przeważającej części siecią napowietrzną. Linie kablowe 15kV spotkamy w centrach miejscowości.
- c) Dla istniejącej infrastruktury sieci te w zasadzie zapewniają zasilanie odbiorców. Enea Operator prowadzi rozbudowę i modernizację w tych obszarach, gdzie powstają duże obiekty turystyczne (np. hotele w Pobierowie)
- a) Sieć niskiego napięcia 0,4 kV. jest bardzo zróżnicowana, jednak przy znacznej przewodności sieci kablowych. Siecią 0,4 kV doprowadzona jest energia do większości odbiorców prowadzących działalność gospodarczą, odbiorców bytowo-komunalnych, zakładów przemysłowych, rzemiosła i rolnictwa. Sieć niskiego napięcia wymaga ciągłej modernizacji i rozbudowy.

Energia elektryczna

Jedynym Operatorem Sieci 15 kV oraz 0,4kV na terenie Gminy Rewal, jest firma Enea Operator Sp. z o.o. Dostawcą dla przeważającej części odbiorców jest Firma Enea S.A. Istnieje możliwość zakupu od innego dostawcy, ale są to rozwiązania mało popularne wśród mieszkańców oraz przedsiębiorców. Odrębnym przykładem jest Gmina Rewal dla której dostawcą dla obiektów samorządu jest firma Tauron S.A, który to dostawca został wyłoniony z przetargu.

Gaz

Jedynym Operatorem Sieci gazowej na terenie Gminy Rewal, jest firma PGNiG S.A. Firma PGNiG S.A jest również Dostawcą w przeważającej części odbiorców. Istnieje możliwość zakupu od innego dostawcy, ale są to rozwiązania mało popularne wśród mieszkańców oraz przedsiębiorców. Odrębnym przykładem jest Gmina Rewal dla której dostawcą dla obiektów samorządu jest firma Fortum Marketing and Sales Polska S.A, który to dostawca został wyłoniony z przetargu. Na chwilę obecną sieć gazowa średniego i niskiego ciśnienia zapewnia bezproblemowe dostawy paliwa gazowego. Z sieci gazowej korzysta 99 % gospodarstw domowych.

Oświetlenie placów i dróg

Na majątek oświetleniowy należący do Gminy Rewal składa się 4408 sztuk opraw wraz z przynależnymi słupami oświetleniowymi i siecią zasilającą nN 0,4 kV. W większości są to oprawy z wysokoprężnymi sodowymi źródłami światła o mocy 70-100W. W ostatnich latach wykorzystaliśmy oprawy LED do mocach 24-48W.

Infrastruktura oświetleniowa w poszczególnych miejscowościach:



Pobierowo – 1252 szt. opraw
Pustkowo – 256 szt. opraw
Trzęsacz – 317 szt. opraw
Śliwin – 120 szt. opraw
Pogorzelica – 488 szt. opraw
Rewal – 1006 szt. opraw
Niechorze – 969 szt. opraw

Na terenie Gminy Rewal istnieje jeszcze 288 opraw oświetleniowych firmy Enea Oświetlenie Sp. z o.o, które posadowione są na betonowych słupach energetycznych nN 0,4kV. Są to oprawy sodowe o mocach 70-150W.

Zasilanie obwodów oświetleniowych realizowane jest za pośrednictwem 56 szt. szaf oświetleniowych SO. Sieć oświetleniowa nN0,4kV zrealizowana jest w układzie pierścieniowym zapewniającym poprawne działanie całości oświetlenia.

Wykonane inwestycje oświetleniowe 2020

- a) Montaż oświetlenia ulicznego ścieżki rowerowej Pobierowo- Pustkowo, koszt 125 472,17 zł brutto, 40 szt. słupów wraz z oprawami LED
- b) Budowa oświetlenia ulicznego Pobierowo ul. Grunwaldzka, koszt 119 585,41 zł brutto, 25 szt. słupów oświetleniowych wraz z oprawami drogowymi LED.
- c) Wymiana oświetlenia ulicznego Niechorze ul. Szczecińska północ, koszt 25 773,54 zł brutto, 9 szt. słupów oświetleniowych wraz z oprawami LED.

Planowane inwestycje oświetleniowe

Dynamiczny rozwój Gminy Rewal wymusza konieczność wykonywania nowych inwestycji oświetleniowych. W najbliższym czasie planujemy przystąpić do prac budowlanych:





1. Oświetlenia ścieżki rowerowej Rewal -Niechorze,
2. Oświetlenia ulicznego Rewal ul. Kasztanowa,
3. Oświetlenia ulicznego Rewal ul. Radosna,
4. Oświetlenia ulicznego Pobierowo ul. Poznańska,
5. Oświetlenia ulicznego Niechorze ul. Szczecińska,
6. Rozbudowy Oświetlenia ulicznego Rewal ul. Topolowa

Modernizacje

Mając na uwadze aspekty ekonomiczne oraz ochronę środowiska naturalnego koniecznym staje się sukcesywna modernizacja oświetlenia na oświetlenie LED. W związku z tym planujemy zmodernizować oświetlenie przy deptakach nadmorskich.

6.6 Zejścia plażowe i kąpieliska

W Gminie Rewal funkcjonują następujące, ogólnodostępne zejścia plażowe:

1. POBIEROWO:
 - a) w zarządzie Gminy Rewal
 -  zejście przy ul. Granicznej
 -  zejście przy ul. Krakowskiej
 -  zejście przy ul. Poznańskiej
 -  zejście przy ul. Moniuszki



- ✚ zejście przy ul. Mickiewicza
 - ✚ zejście przy ul. Kawalerskiej
 - ✚ zejście przy ul. Ciechanowskiej
 - ✚ zejście przy ul. Grunwaldzkiej (przy ratownikach)
 - ✚ zejście przy ul. Grunwaldzkiej (OW Lubuszanka) - zamknięte.
- b) w zarządzie Urzędu Morskiego w Szczecinie
- ✚ zjazd przy ul. Łowickiej
 - ✚ zjazd (piaszczysty) przy ul. Powstańców
 - ✚ zejście przy ul. Mazowieckiej
 - ✚ zjazd przy ul. Jana z Kolna
 - ✚ zjazd (piaszczysty) przy ul. Ciechanowskiej

2. PUSTKOWO:

- a) w zarządzie Gminy Rewal
- ✚ zejście przy ul. Spacerowej
 - ✚ zejście przy ul. Bałtyckiej
- b) w zarządzie Urzędu Morskiego w Szczecinie
- ✚ zjazd przy Bałtyckim Krzyżu Nadziei

3. TRZĘSACZ:

- a) w zarządzie Gminy Rewal
- ✚ zejście przy ul. Klifowej (schody)
- b) w zarządzie Urzędu Morskiego w Szczecinie
- ✚ zjazd przy ul. Kamieńskiej

4. REWAL:

- a) w zarządzie Gminy Rewal
- ✚ zejście przy ul. Różanej
 - ✚ zejście przy ul. Warszawskiej (przy przychodni)
 - ✚ zejście przy ul. Białej (Sikorskiego)
 - ✚ zejście przy Placu Wieloryba
 - ✚ zjazd przy ul. Saperskiej (baza rybacka)
 - ✚ zejście przy ul. Szczecińskiej
- b) w zarządzie Urzędu Morskiego w Szczecinie
- ✚ zjazd przy ul. Klifowej (na zachód od MOW)

5. NIECHORZE:

- a) w zarządzie Gminy Rewal
- ✚ zejście przy ul. Wschodniej
 - ✚ zjazd przy ul. Leśnej
 - ✚ zejście przy ul. Spokojnej
 - ✚ zejście przy ul. Krakowskiej
 - ✚ zjazd przy ul. Pocztovej
 - ✚ zejście przy ul. Mazowieckiej
 - ✚ zjazd przy ul. Pomorskiej
 - ✚ zjazd (piaszczysty) przy ul. Nadmorskiej
 - ✚ zejście przy ul. Starowiejskiej
- c) w zarządzie Urzędu Morskiego w Szczecinie
- ✚ zjazd (piaszczysty) na przedłużeniu ul. Granicznej (zachodnia strona kanału Liwia Łuża)



- ✚ zjazd przy ul. Szczecińskiej
- ✚ zejście przy ul. Słonecznej
- ✚ zejście przy Latarni Morskiej
- ✚ zejście przy ul. Klifowej (na 369,75 km)

6. POGORZELICA:

- a) w zarządzie Gminy Rewal
 - ✚ zjazd przy ul. Morskiej,
 - ✚ zejście przy ul. Bursztynowej,
 - ✚ zejście przy ul. Sztormowej,
 - ✚ zejście przy ul. Wilków Morskich
- b) w zarządzie Urzędu Morskiego w Szczecinie
 - ✚ zjazd przy jednostce wojskowej,
 - ✚ zjazd przy ul. Plażowej,
 - ✚ zjazd (piaszczysty) przy ul. Rzecznej (naprzeciwko Sandry – wschodnia strona kanału Liwia Łuża)

REMONTY ZEJŚĆ:

- ✚ Zejście na plażę, Pobierowo, ul. Grunwaldzka (przy ratownikach)
- ✚ Zejście na plażę – schody, Pobierowo, ul. Ciechanowska
- ✚ Zejście na plażę, Pobierowo, ul. Kawalerska
- ✚ Zejście na plażę, Pobierowo, ul. Mickiewicza
- ✚ Zejście na plażę, Pobierowo, ul. Moniuszki
- ✚ Zjazd na plażę, Pobierowo, ul. Jana z Kolna
- ✚ Zejście na plażę, Pobierowo, ul. Krakowska
- ✚ Zejście na plażę, Pobierowo, ul. Graniczna
- ✚ Zejście na plażę, Pustkowo, ul. Bałtycka
- ✚ Zejście na plażę, Pustkowo, ul. Spacerowa
- ✚ Zejście na plażę, Trzęsacz, ul. Klifowa
- ✚ Zejście na plażę, Rewal, Plac Wieloryba
- ✚ Zejście na plażę, Rewal, ul. Klifowa/Różana
- ✚ Zejście na plażę, Niechorze, ul. Starowiejska
- ✚ Zjazd na plażę, Pogorzelica, ul. Plażowa
- ✚ Zejście na plażę, Pogorzelica, ul. Sztormowa
- ✚ Zejście na plażę, Pogorzelica, ul. Bursztynowa
- ✚ Zjazd na plażę, Pogorzelica, ul. Morska

BUDOWA NOWYCH ZEJŚĆ:

- ✚ Pogorzelica, ul. Wilków Morskich – odnowienie

Porównanie ubiegłych lat		
	2019 r.	2020 r.
Koszt utrzymania zejść i zjazdów na plażę	182 166,43 zł	151 950,90 zł



6.6.1 KĄPIELISKA

Na podstawie uchwały Nr XXI/139/20 Rady Gminy Rewal z dnia 20 maja 2020 r. w sprawie wykazu kąpielisk oraz sezonu kąpielowego na terenie Gminy Rewal na rok 2020, utworzono 16 kąpielisk:

- 1) Kąpielisko Pobierowo plaża zachodnia – obejmujące 200 m linii brzegowej,
- 2) Kąpielisko Pobierowo 1 – obejmujące 200 m linii brzegowej,
- 3) Kąpielisko Pobierowo 2 – obejmujące 300 m linii brzegowej,
- 4) Kąpielisko Pobierowo plaża wschodnia – obejmujące 100 m linii brzegowej,
- 5) Kąpielisko Pustkowo – obejmujące 300 m linii brzegowej,
- 6) Kąpielisko Trzęsacz – obejmujące 200 m linii brzegowej,
- 7) Kąpielisko Trzęsacz plaża wschodnia – obejmujące 100 m linii brzegowej,
- 8) Kąpielisko Rewal plaża zachodnia – obejmujące 100 m linii brzegowej,
- 9) Kąpielisko Rewal – obejmujące 400 m linii brzegowej
- 10) Kąpielisko Rewal plaża wschodnia 1 – obejmujące 200 m linii brzegowej,
- 11) Kąpielisko Niechorze plaża zachodnia – obejmujące 200 m linii brzegowej,
- 12) Kąpielisko Niechorze – obejmujące 200 m linii brzegowej,
- 13) Kąpielisko Niechorze plaża wschodnia – obejmujące 200 m linii brzegowej,
- 14) Kąpielisko Pogorzelica plaża zachodnia – obejmujące 100 m linii brzegowej.
- 15) Kąpielisko Pogorzelica – obejmujące 200 m linii brzegowej,
- 16) Kąpielisko Pogorzelica plaża wschodnia – obejmujące 100 m linii brzegowej.

Sezon kąpielowy w Gminie Rewal ustalono od 27.06.2020 r. do 03.09.2020 r.

6.6.2 Ratownicy w Gminie Rewal

1. Plaże Pobierowo – Pustkowo

Ratownictwo Wodne ROMULUS

Wieże ratownicze: 11 szt. (8 szt. Pobierowo, 3 szt. Pustkowo)

Liczba ratowników: 33 osoby, w tym co najmniej jedna osoba z uprawnieniami nurkowymi

2. Plaże Trzęsacz – Rewal

Stołeczne Wodne Ochotnicze Pogotowie Ratunkowe

Wieże ratownicze: 10 szt. (7 szt. Rewal, 3 szt. Trzęsacz)

Liczba ratowników: 30 osób, w tym co najmniej jedna osoba z uprawnieniami nurkowymi

3. Plaże Niechorze – Pogorzelica

Ratownictwo Wodne DORAN

Wieże ratownicze: 10 szt. (6 szt. Niechorze, 4 szt. Pogorzelica)

Liczba ratowników: 30 osób, w tym co najmniej jedna osoba z uprawnieniami nurkowymi

Każda jednostka posiada na stanie wyposażenie określone w Rozporządzeniu Ministra Spraw Wewnętrznych z dnia 27 lutego 2012 r. w sprawie wymagań dotyczących wyposażenia wyznaczonych obszarów wodnych w sprzęt ratunkowy i pomocniczy, urządzenia sygnalizacyjne i ostrzegawcze oraz sprzęt medyczny, leki i artykuły sanitarne a ponadto:



- skuter wodny
- łódź motorową czterosuwową.

Obowiązki ratowników wodnych zostały określone w ustawie z dnia 18 sierpnia 2011 r. o bezpieczeństwie osób przebywających na obszarach wodnych:

Art. 13. W ramach ratownictwa wodnego podejmowane są działania ratownicze, polegające w szczególności na:

- 1) przyjęciu zgłoszenia o wypadku lub zagrożeniu;
- 2) dotarciu na miejsce wypadku z odpowiednim sprzętem ratunkowym;
- 3) udzielaniu kwalifikowanej pierwszej pomocy;
- 4) zabezpieczeniu miejsca wypadku lub zagrożenia;
- 5) ewakuacji osób z miejsca stanowiącego zagrożenie dla życia lub zdrowia;
- 6) transporcie osób, które uległy wypadkowi lub są narażone na niebezpieczeństwo utraty życia lub zdrowia na obszarze wodnym do miejsca, gdzie jest możliwe podjęcie medycznych czynności ratunkowych przez jednostki systemu Państwowego Ratownictwa Medycznego, o których mowa w art. 32 ust. 1 ustawy z dnia 8 września 2006 r. o Państwowym Ratownictwie Medycznym, po uprzednim uzgodnieniu miejsca przekazania z dysponentem jednostki systemu Państwowego Ratownictwa Medycznego;
- 7) poszukiwaniu osób zaginionych na obszarze wodnym.

Ciekawostka nt. naszych kąpielisk:

- ✚ Na terenie plaż Gminy Rewal, za zgodą właściciela, istnieje możliwość organizowania ognisk, ślubów cywilnych, pokazów sztucznych ogni, przejażdżek konnych, rozgrywek sportowych.
- ✚ W 2020 r. na plażach Gminy Rewal, w reżimie sanitarnym organizowane były imprezy i zawody sportowe, m.in.:
 - ✓ „Akademia Mistrzów” – Niechorze i Pustkowo – turnieje siatkówki plażowej,
 - ✓ „Splash od Colours” – Rewal – wywodząca się z Indii impreza Holi.

KOSZT OBSŁUGI RATOWNICZEJ W 2020 R. WYNIÓSŁ: 1 302 434,30 zł

Porównanie ubiegłych lat		
	2019 r.	2020 r.
Sezon kąpielowy	od 22.06.2019 r. do 08.09.2019 r., (od 22.06.2019 do 31.08.2019 r. dla Kąpieliska Pobierowo)	od 27.06.2020 r. do 03.09.2020 r.
Kąpieliska:		
Pobierowo plaża zachodnia	<input checked="" type="checkbox"/>	<input checked="" type="checkbox"/>
Pobierowo	<input checked="" type="checkbox"/>	<input type="checkbox"/>
Pobierowo 1	<input type="checkbox"/>	<input checked="" type="checkbox"/>
Pobierowo 2	<input type="checkbox"/>	<input checked="" type="checkbox"/>
Pobierowo plaża wschodnia	<input type="checkbox"/>	<input checked="" type="checkbox"/>
Pustkowo	<input checked="" type="checkbox"/>	<input checked="" type="checkbox"/>
Trzęsacz	<input checked="" type="checkbox"/>	<input checked="" type="checkbox"/>
Trzęsacz plaża wschodnia	<input type="checkbox"/>	<input checked="" type="checkbox"/>
Rewal plaża zachodnia	<input checked="" type="checkbox"/>	<input checked="" type="checkbox"/>
Rewal	<input checked="" type="checkbox"/>	<input checked="" type="checkbox"/>



Rewal plaża wschodnia	<input checked="" type="checkbox"/>	<input type="checkbox"/>
Rewal plaża wschodnia 1	<input type="checkbox"/>	<input checked="" type="checkbox"/>
Niechorze plaża zachodnia	<input checked="" type="checkbox"/>	<input checked="" type="checkbox"/>
Niechorze	<input checked="" type="checkbox"/>	<input checked="" type="checkbox"/>
Niechorze plaża wschodnia	<input checked="" type="checkbox"/>	<input checked="" type="checkbox"/>
Pogorzelica plaża zachodnia	<input type="checkbox"/>	<input checked="" type="checkbox"/>
Pogorzelica	<input checked="" type="checkbox"/>	<input checked="" type="checkbox"/>
Pogorzelica plaża wschodnia	<input checked="" type="checkbox"/>	<input checked="" type="checkbox"/>
Łączna długość odcinków strzeżonych	2 200 m	3 100 m
Łączna liczba ratowników	75 osób	93 osoby
Koszt obsługi ratowniczej	869 035,37 zł	1 302 434,30 zł

7. BEZPIECZEŃSTWO

7.1 Straż Gminna

Straż Gminna w Rewalu funkcjonuje od 1996 roku i jest jednostką organizacyjną Gminy Rewal umiejscowioną w strukturze organizacyjnej Urzędu Gminy. Główna siedziba mieści się w budynku Komisariatu Policji przy ul. Mickiewicza 21 natomiast w 2020r. została uruchomiona filia w pomieszczeniach hali sportowej w Rewalu przy ul. Szkolnej 1. Stan ewidencyjny straży wynosił ogółem osiem osób: w tym komendant i siedmiu strażników. W okresie wakacyjnym (lipiec- sierpień) stan ewidencyjny wynosił ogółem 10 osób, w tym: komendant, siedmiu strażników i dwóch pracowników administracyjnych. Straż Gminna w Rewalu spełnia służebną rolę wobec społeczności lokalnej, wykonując swoje zadania z poszanowaniem godności i praw obywateli. Straż gminna ma na celu przede wszystkim ochronę spokoju i porządku w miejscach publicznych, a także ochronę obiektów i urządzeń użyteczności publicznej. W trakcie wykonywania ustawowych działań współdziała z właściwymi podmiotami w usuwaniu awarii technicznych i miejscowych zagrożeń. Często współdziała z organizatorami i innymi służbami w ochronie porządku podczas imprez publicznych.

W roku 2020 funkcjonariusze straży gminnej podjęli 6 449 interwencji w tym 5 840 dotyczyło wykroczeń przeciwko bezpieczeństwu i porządku w komunikacji, pozostałe 609 interwencji były to czyny naruszające pozostałe przepisy Kodeksu wykroczeń i innych ustaw. Nałożono 3330 mandatów na kwotę 360 290,00. Ponadto funkcjonariusze Straży Gminnej zabezpieczyli 11 miejsc zdarzeń oraz podjęli czynności służbowe w związku ze stwierdzeniem 50 awarii technicznych oraz przyjęto 1 276 różnego rodzaju zgłoszeń od mieszkańców.

W 2020 roku zakupiono na wyposażenie Straży Gminnej samochód marki Dacia Duster rok produkcji 2020 poj.1461,00 cm całkowity koszt zakupu auta to- 93783,00 zł pozyskano dofinansowanie ze środków WFOŚiGW W SZCZECINIE W KWOCIE -43 680,00 zł



7.2 Ochotnicza Straż Pożarna

Na terenie gminy Rewal działają dwie jednostki Ochotniczej Straży Pożarnej w Niechorzu i Pobierowie. Jednostki te zrzeszone są w Oddziale Gminnym Związku Ochotniczych Straży Pożarnych Rzeczypospolitej Polskiej. Ochotnicze Straże Pożarne skupiają w swoich szeregach **78 członków** zwyczajnych, w tym:

- a) **58 członków w wieku 18- 65 lat ,**
- b) **10 członków w wieku ponad 65 lat,**
- c) **10 członków młodzieżowej drużyny pożarniczej.**

Zaobserwowano tendencje malejącą w stosunku do roku 2019 ilości członków zarejestrowanych w strukturach OSP Gminy Rewal. Jednostki wyposażone są w pojazdy przygotowane do prowadzenia działań ratowniczo-gaśniczych, ekologicznych, technicznych i wodnych.

Nadmienić trzeba że rok 2020 był rokiem dobrym dla naszych jednostek ponieważ zakupiono dwa super nowoczesne samochody marki „Skania”. Zakup jednego samochodu dla OSP Niechorze zrealizowano z dotacji MSWiA w ramach „BITWY O WOZY” w związku z najwyższą frekwencją w gminie Rewal w wyborach na Prezidenta RP w województwie Zachodniopomorskim w wys. 800 000,00 zł, z dotacji Gminy Rewal w wys. 200 000,00 zł oraz wkładu własnego jednostki OSP Niechorze w wys. 70 100,00 zł





Drugi samochód zakupiono dla OSP Pobierowo z dotacji Ministerstwa Spraw Wewnętrznych i Administracji w wys. 550 000,00 zł, z dotacji Gminy Rewal w wys. 500 000,00 zł oraz z własnego wkładu OSP Pobierowo w wys. 49 989,00 zł.



Jednostki Ochotniczej Straży Pożarnej Gminy Rewal zostały włączone do Krajowego Systemu Ratowniczo Gaśniczego, co potwierdza wysoki stopień wyszkolenia oraz przygotowanie do akcji ratowniczych.

W roku 2020 zarządzeniem powołano 2 zespoły szybkiego reagowania, działające 24h/dobę w jednostkach Ochotniczych Straży Pożarnych w Pobierowie i Niechorzu.

Zadaniem zespołów było zapewnienie pomocy osobom starszym, samotnym, bezdomnym wymagającym wsparcia oraz przebywającym na kwarantannie (uzyskanie i dostarczenie leków zaleconych przez lekarza, zaopatrzenia w żywność i niezbędne materiały higieniczne). Krajowy system ratowniczo- gaśniczy stanowi integralną część ogólnopolskiego systemu bezpieczeństwa.

W ramach porozumienia Ochotnicze Straże Pożarne zobowiązane są do utrzymania wymaganej gotowości operacyjnej do walki z pożarami, klęskami żywiołowymi oraz realizacji zadań związanych z ratownictwem technicznym, ekologicznym, wodnym i chemicznym.



Wyjazdy Ochotniczych Straży Pożarnych w Gminie Rewal

Nazwa OSP	Rok 2019			Rok 2020		
	Požary	Miejscowe zagrożenia	Fałszywe alarmy	Požary	Miejscowe Zagrożenia	Fałszywe alarmy
OSP Niechorze	23	23	45	13	42	5
OSP Pobierowo	17	17	35	17	48	13

Koszty poniesione przez Ochotnicze Straże Pożarne w Gminie Rewal na wyżej wymienioną działalność ratowniczą i przeciwdziałaniu rozprzestrzeniania się koronawirusa Sars-CoV-2 wywołującego chorobę COVID-19.

	Rok 2020
Koszty w tys zł	1 097 266,84

Na terenie Gminy Rewal w Centrum Ratownictwa Niechorze przez cały rok oraz w Centrum Ratownictwa Pobierowo w okresie sezonu letniego dla poprawy bezpieczeństwa osób wypoczywających oraz mieszkańców gminy, stacjonują dwie karetki pogotowia - typu podstawowego.

Wyjazdy karetek Pogotowia Ratunkowego za rok 2020

- ✚ 1257 wyjazdów przez cały rok.
- ✚ wyjazdy w czasie sezonu letniego.

7.3 Zarządzanie kryzysowe

Od ponad roku wszyscy uczyliśmy się funkcjonować w pandemii. COVID – 19 wpłynął znacząco na sytuację funkcjonowania urzędu gminy. Koronawirus jest to już problem globalny. Dotyka on, w różnym zakresie, bezpośrednio lub pośrednio klientów i pracowników urzędu gminy. Sytuacja wynikająca z rozprzestrzeniania się koronawirusa miała bezpośredni wpływ na wprowadzenie różnego rodzaju obostrzeń. Od pierwszego przypadku COVID-19 zdiagnozowanego w Polsce mieliśmy do czynienia z wielokrotnym otwieraniem oraz zamykaniem gospodarki i życia społecznego. Z każdym lockdownem o koronawirusie wiedzieliśmy coraz więcej, a i sytuacja epidemiczna za każdym razem była zgoła inna.

Wojewoda Zachodniopomorski z dniem 13 marca 2020r. wprowadził na terenie województwa system stałych dyżurów. Na podstawie polecenia Wojewody Wójt Gminy Rewal rozwinął system stałych dyżurów w urzędzie gminy oraz gotowość do przekazywania i przyjmowania wiadomości dotyczących sytuacji pod kątem zagrożeń epidemiologicznych.

Wprowadzony został harmonogram stałych dyżurów w systemie 24 godzinnym.

W późniejszych terminach, struktura dyżurów ulegała zmianom. Dyżury odbywały się w następujących godzinach:

- ✚ 6.00 – 22.00,
- ✚ 7.30 – 15.30 (zmiana trwa do dnia dzisiejszego)

Mając na względzie dobro gminy i jej mieszkańców, Wójt Gminy Rewal powołał zarządzeniem Sztab Kryzysowy, którego zadaniem było monitorowanie i przeciwdziałanie rozprzestrzeniania się wirusa Sars-CoV-2.



Powołano również 2 zespoły szybkiego reagowania, działające 24h/dobę w jednostkach Ochotniczych Straży Pożarnych w Pobierowie i Niechorzu. Zadaniem zespołów było zapewnienie pomocy osobom starszym, samotnym, bezdomnym wymagającym wsparcia oraz przebywającym na kwarantannie (uzyskanie i dostarczenie leków zaleconych przez lekarza, zaopatrzenia w żywność i niezbędne materiały higieniczne)

Wśród podjętych działań, na szczególną uwagę zasługują następujące akcje:

- ✚ wsparcie Szpitala i Pogotowia Ratunkowego w Gryficach i przekazanie sprzętu ochronnego (maseczki, kombinezony, rękawice, przyłbice, okulary),
- ✚ systematyczna dezynfekcja miejsc użyteczności publicznej na terenie gminy (np. przystanki autobusowe, place zabaw, parki),
- ✚ pomoc i wsparcie dla szkół i przedszkoli z terenu gminy (bieżące zaopatrzenie w sprzęt i środki ochrony),
- ✚ przystąpienie Muzeum Rybołówstwa Morskiego w Niechorzu do ogólnopolskiej akcji szycia maseczek ochronnych na potrzeby mieszkańców, służby zdrowia, a także lokalnych instytucji (pomoc sołtysów, radnych i mieszkańców)
- ✚ pomoc psychologiczna w sytuacjach załamania i kryzysów osobistych związanych z izolacją po poddaniu kwarantannie lub straty członka rodziny, osoby bliskiej po zachorowaniu na COVID-19
- ✚ w celu zwiększenia bezpieczeństwa interesantów oraz pracowników urzędu gminy w czasie trwania epidemii wprowadzono następujące procedury: obowiązek zasłaniania ust i nosa, dezynfekcja rąk, zachowanie bezpiecznego odstępu między klientami, regularna dezynfekcja i ozonowanie budynku urzędu gminy, okresowa praca zdalna,



Fot. Przekazanie sprzętu ochronnego dla Szpitala w Gryficach



Pomimo coraz lepszych statystyk i powolnym znoszeniu obostrzeń należy pamiętać o przestrzeganiu zasad walki z tym groźnym wirusem.

8. OCHRONA ZDROWIA

W myśl ustawy o samorządzie gminnym do zadań własnych gminy należy zabezpieczenie dostępności do świadczeń z zakresu podstawowej opieki zdrowotnej, położnictwa i ginekologii oraz stomatologii zgodnie z minimalnym planem zabezpieczenia ambulatoryjnej opieki zdrowotnej. Do podstawowej infrastruktury zdrowotnej na terenie gminy Rewal należą następujący świadczeniodawcy:

- 1) Zakład Opieki Zdrowotnej „Majewski-Med”
- 2) Niepubliczny Zakład Opieki Zdrowotnej „Medyk” Grażyna Gmyrek

Natomiast z zakresu opieki stomatologicznej:

- ✚ Niepubliczny Zakład Opieki Zdrowotnej „Roustm - Dent”

Nocna i świąteczna opieka zdrowotna udzielana jest przez Samodzielny Publiczny Zespół Zakładów Opieki Zdrowotnej w Gryficach przy ul. Niechorskiej 27 po godzinie 18.00 do 8.00 rano w dni powszednie oraz całodobowo w dni wolne od pracy.

W razie nagłego zachorowania lub nagłego pogorszenia stanu zdrowia pacjent może się udać po pomoc do dowolnego punktu nocnej i świątecznej opieki zdrowotnej, (np. tam, gdzie ma najbliższą), niezależnie od tego, gdzie mieszka, i do którego lekarza/ pielęgniarki podstawowej opieki zdrowotnej (POZ) złożył swoją deklarację.

Z opieki lekarskiej i pielęgniarskiej udzielanej w punktach nocnej i świątecznej pomocy POZ można skorzystać w przypadku nagłego zachorowania lub nagłego pogorszenia stanu zdrowia:

- ✚ gdy nie ma objawów sugerujących bezpośrednie zagrożenie życia lub groźących istotnym uszczerbkiem na zdrowiu,
- ✚ zastosowane środki domowe lub leki dostępne bez recepty nie przyniosły spodziewanej poprawy
- ✚ zachodzi obawa, że oczekiwanie na otwarcie przychodni może znacząco niekorzystnie wpłynąć na stan zdrowia.

8.1 OŚRODKI ZDROWIA DZIAŁAJĄCE W GMINIE REWAL

Lp.	Nazwa	Adres	Telefon
1.	Ośrodek Zdrowia Niechorze	ul. Mazowiecka 2/3 72-350 Niechorze	91 38 63 358
2.	Ośrodek Zdrowia Rewal	ul. Warszawska 31 72-344 Rewal	91 38 62 588
3.	Ośrodek Zdrowia Pobierowo	ul. Grunwaldzka 79 72-346 Pobierowo	91 38 64 173



8.2 APTEKI DOSTĘPNE NA TERENIE GMINY REWAL

Lp.	Nazwa	Adres	Telefon
1.	Apteka Pobierowo	ul. Grunwaldzka 75 72-346 Pobierowo	91 38 64 277
2.	Apteka Pobierowo	ul. Grunwaldzka 52B 72-346 Pobierowo	91 38 43 783
3.	Apteka Rewal	ul. Mickiewicza 25 72-344 Rewal	91 38 62 702
4.	Apteka Niechorze	ul. Mazowiecka 2 72-350 Niechorze	91 38 63 354
5.	Apteka Niechorze (czynna tylko w sezonie letnim)	Al. Bursztynowa 60 72-350 Niechorze	91 38 63 700

7 EDUKACJA

W roku 2020 działalność szkół i przedszkoli w okresie epidemii koronawirusa podlegała ograniczeniom. Zasady funkcjonowania szkół w tym okresie były uregulowane stosownymi rozporządzeniami Ministra Edukacji Narodowej, które były wielokrotnie nowelizowane.

Począwszy od 16 marca 2020 roku zostały zawieszony wszystkie zajęcia w szkołach podstawowych i przedszkolach. W ograniczonym zakresie działalność przedszkoli i oddziałów przedszkolnych w szkołach podstawowych została wznowiona z dniem 18 maja. W związku z pogarszającą się sytuacją epidemiczną w trosce o bezpieczeństwo dzieci, rodziców i pracowników zajęcia w przedszkolach i oddziałach przedszkolnych zostały zawieszony od 2 czerwca do 30 czerwca.

W kolejnym roku szkolnym 2020/2021 od dnia 26 października ponownie zawieszony zajęcia stacjonarne w klasach IV-VIII w szkołach podstawowych i wprowadzono naukę zdalną. Wszelkie decyzje dotyczące funkcjonowania szkół w okresie epidemii będące w kompetencji Wójta Gminy były podejmowane po konsultacji z Państwowym Powiatowym Inspektorem Sanitarnym.

Dyrektorzy szkół opracowali wewnętrzne procedury bezpieczeństwa oraz szczegółową organizację pracy. Dokumenty te uwzględniały wytyczne Głównego Inspektora Sanitarnego, Ministra Zdrowia i Ministra Edukacji Narodowej. Prowadzenie zdalnej nauki było dużym wyzwaniem dla gminnych placówek oświatowych. Realizując zdalne nauczanie nauczyciele korzystali z różnych aplikacji i platform edukacyjnych. Do realizacji zdalnego nauczania wykorzystywano strony internetowe, facebook, mailing do uczniów i rodziców.

Wprowadzenie zdalnej nauki spowodowało, że część uczniów znacznie więcej czasu spędzała przed komputerem. Trudności z dostępem do komputera występowały w przypadku, gdy ze zdalnej nauki korzystało rodzeństwo ucznia, a rodzice również pracowali zdalnie. Szkoły i przedszkola zostały wyposażone w wystarczającą ilość środków ochrony osobistej i płynów do dezynfekcji. Do placówek przekazano rękawiczki jednorazowe, maseczki, przyłbice ochronne, fartuchy ochronne, termometry bezdotykowe oraz kilkaset litrów płynu do dezynfekcji.



Podejmowane przez dyrektorów i organ prowadzący działania pozwoliły uniknąć, pomimo zdarzających się pojedynczych przypadków zachorowań wśród pracowników i uczniów, ognisk zakażeń w gminnych placówkach oświatowych.

W 2020r. na terenie gminy Rewal funkcjonowały następujące jednostki oświatowe, dla których organem prowadzącym jest Gmina Rewal:

- 1) Przedszkole publiczne im. Sindbada Żeglarza w Zespole Szkolno- Przedszkolnym w Niechorzu;
- 2) Szkoła Podstawowa im. Leonida Teligi w Zespole szkolno- Przedszkolnym w Niechorzu;
- 3) Przedszkole publiczne w Zespole Szkolno- Przedszkolnym w Rewalu;
- 4) Szkoła Podstawowa im. kpt. ż. w Konstantego Maciejewicza w Zespole Szkolno- Przedszkolnym w Rewalu
- 5) Szkolne Schronisko Młodzieżowe w Pobierowie.

Na terenie Gminy Rewal funkcjonuje także szkoła, której organem prowadzącym jest Centrum Edukacyjne Archidiecezji Szczecińsko- Kamieńskiej w Szczecinie. W Skład Zespołu Szkół Ogólnokształcących im. Jana Pawła II w Pobierowie wchodzi: Katolickie Przedszkole oraz Katolicka Szkoła Podstawowa.

9.1 Stan organizacji i baza lokalowa placówek oświatowych

1. Liczba oddziałów przedszkolnych i szkolnych oraz uczęszczających dzieci:

LP.	Nazwa Placówki	Liczba uczniów/dzieci			Liczba oddziałów		
		2018/2019	2019/2020	2020/2021	2018/2019	2019/2020	2020/2021
1.	Przedszkole Publiczne im. Sindbada Żeglarza w Zespole Szkolno-Przedszkolnym w Niechorzu	44	48	50	2	2	2
2.	Przedszkole Publiczne w Zespole Szkolno-przedszkolnym w Rewalu	53	51	56	3	3	3
3.	Katolickie Przedszkole w Pobierowie	34	31	40	2	2	2
4.	Szkoła Podstawowa im. Leonida Teligi w Zespole Szkolno- Przedszkolnym w Niechorzu	136	136	140	8	8	8
5.	Szkoła Podstawowa im. Kpt. ż. w. Konstantego Maciejewicza w zespole Szkolno- Przedszkolnym w Rewalu	130	126	125	8	8	8
6.	Katolicka Szkoła Podstawowa w Pobierowie	108	115	132	8	8	8
	RAZEM	505	507	543	31	31	31



2. Wydatki gminy na oświatę w stosunku do otrzymanej subwencji oświatowej. Finansowanie oświaty w latach 2018-2020

Oświata i Wychowanie	2018	2019	2020
Subwencja Oświatowa	4 615 774,00zł	4 190 750,00zł	4 148 519,00zł
Dotacje celowe i inne	182 345,33zł	163 690,17zł	214 454,68zł
Wydatki ogółem	8 151 007,53zł	8 901 240,44zł	9 282 423,43zł

3. Struktura awansu zawodowego nauczycieli (rok szkolny 2019/2020)

PLACÓWKA	STOPIEŃ AWANSU ZAWODOWEGO NAUCZYCIELI (w osobach)				RAZEM
	STAŻYSTA	KONTRAKTOWY	MIANOWANY	DYPLOMOWANY	
ZSP Niechorze	0	3	5	17	25
ZSP Rewal	0	9	5	12	26
ZSO Pobierowo	1	6	7	13	27
RAZEM	1	18	17	42	78

4. Stan zatrudnienia nauczycieli i pracowników niepedagogicznych

LP.	PLACÓWKA	ZATRUDNIENIE (w osobach)	
		Nauczyciele	Pracownicy niepedagogiczni
1.	Zespół Szkolno- Przedszkolny w Niechorzu	25	11
2.	Zespół Szkolno- Przedszkolny w Rewalu	26	14
3.	Zespół Szkół Ogólnokształcących w Pobierowie	27	11

Badanie postępów edukacyjnych i osiągnięć w szkołach ma różne formy. Przede wszystkim są to: sprawdziany wewnętrzne i zewnętrzne, testy kompetencji, egzaminy oraz konkursy przedmiotowe. Na podstawie osiągniętych wyników szkoły sporządzają raporty, opracowują wnioski, które stanowią podstawę do planowania pracy zmierzającej do poprawy wyników nauczania.

Do egzaminu ósmoklasisty w 2020r. przystąpiło 42 uczniów.

5. Wyniki egzaminu ósmoklasisty w roku szkolnym 2019/2020

PRZEDMIOT	WYNIK SZKOŁY			GMINA	POWIAT	WOJEWÓDZTWO	OKRĘG	KRAJ
	ZSP Niechorze	ZSP Rewal	ZSO Pobierowo					
j. polski	56,00	60,50	66,29	60,93	52,44	55,25	56,40	59
matematyka	46,66	42,94	48,00	45,87	37,61	42,53	43,34	46
j. angielski	63,44	57,69	65,08	62,07	46,14	52,30	51,86	54
j. niemiecki	61,66	-	78,50	70,08	46,45	42,31	41,64	45



6. Kształcenie i doskonalenie zawodowe nauczycieli.

Na doskonalenie zawodowe nauczycieli w budżecie gminy w 2020r. przeznaczono 0,8% planowanych rocznych środków przeznaczonych na wynagrodzenia zasadnicze nauczycieli, czyli 18 348,00 zł. Środki te zostały przekazane do dyspozycji dyrektorów szkół i rozdysponowane zgodnie z zarządzeniem Nr 16/2020 z dnia 31 stycznia 2020r. Wójta Gminy Rewal w sprawie ustalenia planu dofinansowania form doskonalenia zawodowego nauczycieli na 2020 rok.

Ze względu na trwającą w 2020r. pandemię, nauczyciele uczestniczyli głównie w doksztalcaniu zdalnym. Zakres tego doksztalcania był mniejszy niż doksztalcanie w poprzednich latach, dlatego też środki zostały wydane w mniejszym zakresie.

- ZSP Niechorze – 3 848,00zł
- ZSP Rewal – 12 764,00zł
- ZSO Pobierowo – 95zł

Należy dodać, że nauczyciele uczestniczyli również z doksztalcania w bezpłatnych webinarach.

7. Osiągnięcia uczniów w konkursach przedmiotowych, zawodach sportowych, przeglądach, turniejach, festiwalach (od etapu wojewódzkiego).

1) Zespół Szkolno- Przedszkolny w Niechorzu:

- ✚ Międzynarodowy Konkurs Matematyczny Kangur- wyróżnienie
- ✚ Ogólnopolskie dyktando - 2 laureatów
- ✚ Ogólnopolski Konkurs plastyczny "Świat praw dziecka widziany oczami dziecka" – II miejsce
- ✚ Ogólnopolski Konkurs Przedmiotowy EDI Panda-Biologia -laureat
- ✚ Wojewódzki Kuratoryjny konkurs przedmiotowy z j. angielskiego -laureat

2) Zespół Szkolno- Przedszkolny w Rewalu:

- ✚ Wojewódzki Konkurs Wiedzy o Społeczeństwie- finalista
- ✚ Ogólnopolski Konkurs plastyczny "Bezpiecznie na wsi"- wyróżnienie
- ✚ Wojewódzkie Igrzyska Młodzieży Szkolnej w badmintonie – III,IV,V i VI miejsce.

3) Zespół Szkół Ogólnokształcących w Pobierowie:

- ✚ Międzynarodowy Konkurs Matematyczny kangur – 3 wyróżnienia
- ✚ Wojewódzki Kuratoryjny konkurs przedmiotowy z j. polskiego – 2 finalistów
- ✚ Wojewódzki Konkurs Recytatorki - wyróżnienie

8. Pomoc Psychologiczno- Pedagogiczna (rok szkolny 2019/2020)

PLACÓWKA	FORMA ZAJĘĆ	LICZBA DZIECI OBJĘTYCH ZAJĘCIAMI
Zespół Szkolno-Przedszkolny w Niechorzu	- zajęcia logopedyczne	33
	- integracja sensoryczna	5
	- zajęcia rozwijające uzdolnienia	27
	- zajęcia dydaktyczno- wyrównawcze	27
	- zajęcia korekcyjno- kompensacyjne	23
	- rewalidacja	2
	- zindywidualizowana ścieżka kształcenia	1
	- orzeczenia o potrzebie kształcenia specjalnego	2
	- opinie z poradni psychologiczno-pedagogicznej	18
	Zespół Szkolno-Przedszkolny	- orzeczenia o potrzebie kształcenia specjalnego



w Rewalu	- opinie z poradni psychologiczno-pedagogicznej	19
	- zajęcia logopedyczne	30
	- zajęcia rozwijające zdolności	1
	- zajęcia dydaktyczno- wyrównawcze	33
	- zajęcia korekcyjno- kompensacyjne	20
	- rewalidacja	4
	- zajęcia grafomotoryczne	6
Zespół Szkół Ogólnokształcących w Pobierowie	- zajęcia logopedyczne	31
	- zajęcia rozwijające zdolności	45
	- zajęcia dydaktyczno-wyrównawcze	10
	- zajęcia korekcyjno- kompensacyjne	14
	- rewalidacja	3
	- opinie z poradni psychologiczno-pedagogicznej	14

9. Stan realizacji zadań oświatowych gminy na rzecz uczniów i szkół

Zrealizowano szereg zadań wynikających z ustawowych obowiązków gminy na rzecz uczniów i szkół. Najważniejszym zrealizowanym zadaniem gminy było zabezpieczenie na odpowiednim poziomie środków finansowych na prowadzenie działalności, w tym na wynagrodzenia pracowników i eksploatację budynków, w których placówki realizują swoje zadania statutowe.

Realizując ustawowe zadania gminy wykonano następujące obowiązki:

1. DOWOŻENIE UCZNIÓW – Gmina Rewal realizuje obowiązek dowozu uczniów do szkół (w tym zapewnia opiekę podczas dowozów), a w szczególnych przypadkach refunduje dowóz rodzicom uczniów niepełnosprawnych zamieszkałych na terenie gminy, a uczących się w szkołach lub ośrodkach poza gminą.

Większość uczniów dowożona jest przez przewoźnika wyłonionego w drodze przetargu. Dowozy odbywają się na 3 trasach:

- ✚ Cerkwica- Rewal- Pobierowo;
- ✚ Sadlno- Niechorze
- ✚ Kamień Pomorski- Pobierowo- Rewal

Całkowity koszt obsługi dowozów wyniósł w 2020r. - 209 922,98 zł

2. PROGRAM RZĄDOWY "wyposażenie szkół podstawowych w podręczniki, materiały edukacyjne lub ćwiczeniowe"- dotacja w wys. 44 656,52zł dla 331 uczniów.
3. Wypłacenie świadczenia z rządowego programu "500 + dla nauczycieli", jako dofinansowanie zakupu sprzętu lub oprogramowania w celu realizacji nauki zdalnej- kwota 94 920,00zł
4. "Narodowy Program Rozwoju Czytelnictwa" -koszt realizacji 9 000,21zł
5. Zakup laptopów dla uczniów potrzebnych do nauki zdalnej – koszt realizacji 94 920,00zł
6. OBOWIĄZEK NAUKI - Obowiązek szkolny do 15 roku życia uczniów kontrolują dyrektorzy szkół podstawowych, natomiast obowiązek nauki uczniów w wieku 16-18 lat kontroluje gmina. Na podstawie wykazów z ewidencji ludności oraz z informacji uzyskanych z placówek ponadpodstawowych dokonywana jest weryfikacja danych. Niespełnianie obowiązku szkolnego lub nauki podlega egzekucji w trybie przepisów o postępowaniu egzekucyjnym w administracji. W roku szkolnym 2019/2020 spełniało obowiązek nauki _____ uczniów, a w przypadku 14 osób brak jest informacji o spełnianiu bądź niespełnianiu obowiązku nauki (uczniowie zameldowani lecz niezamieszkaali na terenie gminy).



7. POMOC MATERIALNA dla UCZNIÓW

- 1) Stypendia i zasiłki szkolne socjalne wydawane są przez gminę- w roku budżetowym 2020 wydano na stypendia oraz zasiłki kwotę 10 025,89zł.
- 2) Stypendia za wyniki w nauce i wyniki sportowe przyznawane są w szkołach.

8. DOFINASOWANIE KSZTAŁCENIA MŁODOCIANYCH PRACOWNIKÓW

Wykonując obowiązki w zakresie wsparcia pracodawców w szkoleniu młodocianych pracowników zamieszkałych na terenie Gminy Rewal, zgodnie z art. 122 ustawy Prawo Oświatowe, rozpatrzono wnioski pracodawców o zwrot kosztów kształcenia młodocianych uczniów, którzy ukończyli przygotowanie zawodowe i zdali egzamin czeladniczy lub egzamin potwierdzający uzyskanie kwalifikacji zawodowych, a także ukończyli szkołę. Na realizację powyższego zadania pozyskano w 2020r. dotację od Wojewody Zachodniopomorskiego, która w 100% pokrywa poniesione wydatki.

- ✚ Liczba pracodawców, którzy otrzymali dofinansowanie –1
- ✚ Liczba młodocianych, którzy ukończyli naukę zawodu –1
- ✚ Kwota pozyskana i wypłacona pracodawcom- 2 660,00zł

9. DOTACJA na DZIECI PRZEDSZKOLNE z innych gmin, które uczęszczają na zajęcia w przedszkolach w Gminie Rewal.

W roku budżetowym 2020 Gmina Rewal otrzymała z innych gmin kwotę 149 112,92zł na utrzymanie dzieci zamieszkałych w tych gminach, a uczęszczających do przedszkoli w Gminie Rewal. Działając na tej samej zasadzie Gmina Rewal przekazała 20 799,90zł gminom, w których do przedszkoli uczęszczają dzieci zamieszkałe na terenie Gminy Rewal.

9.2 Szkolne Schronisko Młodzieżowe FALA

Całoroczną działalność prowadzi również placówka oświatowa: Szkolne Schronisko Młodzieżowe „Fala” w Pobierowie. Placówka ta dysponuje 159 miejscami noclegowymi w tym 69 miejscami w budynku głównym, murowanym. Schronisko wyposażone jest w wyremontowaną jadalnię z 40 miejscami oraz świetlicę.



W **2020** roku:

- ✚ Udzielono **11 156** noclegów (w 2019r – 15 276)
- ✚ Goszczono **1 074** osób (w 2019r. – 1 429)
- ✚ Turyści zagraniczni **363** osób (w 2019r. 438))

W okresie letnim mieszkali pracownicy sezonowi z Ukrainy pracujący w spółce Wodociągi, którzy dbali o czystość naszej gminy (20 osób). Znaczące zmniejszenie liczby gości i brak grup zorganizowanych było spowodowane sytuacją pandemiczną i wprowadzonymi obostrzeniami (limity gości).

Podnosząc standard i dbając o dobrą jakość udzielanych noclegów w minionym 2020 roku :

- ✚ zostały przeprowadzone:



- a) remonty kapitalne łazienek na I piętrze (męska)
 - b) remonty sześciu pokoi
 - c) remont holu,
- ✚ zakupiono nowe (demobil armii niemieckiej) metalowe łóżka piętrowe.

10. OCHRONA ŚRODOWISKA

10.1 Pielęgnacja terenów zielonych

Realizacja prac związanych z bieżącym utrzymaniem, kompleksową konserwacją i modernizacją istniejących oraz urządzeniem nowych terenów zieleni, w tym sadzeniem kwiatów, drzewek i krzewów na terenach zielonych stanowiących własność gminy Rewal odbywała się na podstawie umowy zawartej ze spółką Wodociągi Rewal Sp. z o.o. z siedzibą w Pobierowie. Wartość umowy za 2020 rok wynosiła 1 850 000,00 zł. W ramach zawartej umowy Spółka realizowała prace związane z wykonywaniem robót konserwacyjnych i porządkowych, a w szczególności:

- 1) prace porządkowe polegające na utrzymaniu w czystości urządzonych terenów zieleni obejmujące grabienie i odchwaszczanie wraz z wywozem zgrabionych nieczystości, odcięcie darni z terenu trawnika przylegającego do krawężnika lub obrzeża, ścięcie darni lub gracowanie rabat, usuwanie chwastów z chodników, schodów, alejek i parkingów poprzedzone wykonaniem oprysku środkiem chwastobójczym;
- 2) pielęgnację części drzew i krzewów, w tym sadzenie drzew iglastych i liściastych, cięcia formujące drzewa, prześwietlanie koron wraz z cięciami zachowawczymi (odmładzającymi) drzew, formowanie pni i koron młodych (nowo sadzonych) drzew liściastych i iglastych sadzenie krzewów iglastych i liściastych, cięcia formujące krzewy, utrzymywanie formowanych żywopłotów, nawożenie oraz podlewanie nowo sadzonych drzew i krzewów w zależności od warunków pogodowych, usuwanie lub frezowanie pni;



- 3) pielęgnację trawników, w tym konserwacja i utrzymanie trawników obejmuje koszenie wraz z usuwaniem odrostów przykorzennych drzew, likwidacja kretowisk oraz usuwanie innych



zanieczyszczeń organicznych oraz komunalnych, oczyszczanie (poprzez pozamiatanie lub zdmuchnięcie maszyną do zdmuchiwania ściętej trawy) przyległych terenów (chodników, jezdni itp.) natychmiast po skoszeniu trawnika, dosiewanie brakującej trawy oraz pozostałe zabiegi pielęgnacyjne, tj. spulchnianie podłoża, renowacja trawników w miejscach zniszczonych, nawożenie, oprysk trawników herbicydami, aeracja, zakładanie nowych trawników metodą darniowania lub z siewu;

- 4) pielęgnację rabat i kwietników, w tym przygotowanie rabat i kwietników do obsady z uzupełnieniem ziemią kompostową lub torfem oraz uzupełnianie korą, sadzenie kwiatów jednorocznych, wieloletnich i cebulowych na rabatach, prace porządkowe na rabatach polegające na systematycznym pieleniu, spulchnianiu rabat oraz kwietników a także obcinanie przekwitłych kwiatostanów i zbędnych pędów u kwiatów jednorocznych i wieloletnich, podlewanie i nawożenie rabat i kwietników, likwidacja nasadzeń sezonowych na rabatach, okrywanie na zimę roślin wieloletnich.

Referat Ochrony Środowiska zlecił sporządzenie „Operatu pielęgnacyjno – zachowawczego oraz koncepcji zagospodarowania drzewostanu przy ul. Lipowej w Rewalu, którego przedmiotem była ocena stanu zachowania trójrzędowej alei składającej się z 22 okazów drzew gatunku – lipa szerokolistna. W ramach prowadzonych prac eksperckich wykonano badania stanu zachowania drzew metodą wizualną oraz badania stanu budowy wewnętrznej drzew przy użyciu tomografu Picus 3 oraz rezystografu IML PD400. Na podstawie przeprowadzonych badań drzew wskazano:

<p>2 okazy do usunięcia + 1 przewodnik</p> <p>20 okazów do wykonania cięć sanitarnych</p> <p>17 okazów do wykonania cięć korygujących</p> <p>wykonanie 42 wiązań elastycznych</p>
--

W ramach koncepcji zaproponowano utworzenie terenu atrakcyjnego dla mieszkańców i turystów o funkcjach wypoczynkowych z nasadzeniami ozdobnych krzewów w tym róży 'White Meidiland', sosny górskiej odm. pumilio, róży 'The Fairy', wydmuchrzy cy piaskowej, trzcinnika ostrokwiatowego 'Overdam' i laurowiśni wschodniej 'Otto Luyken'.

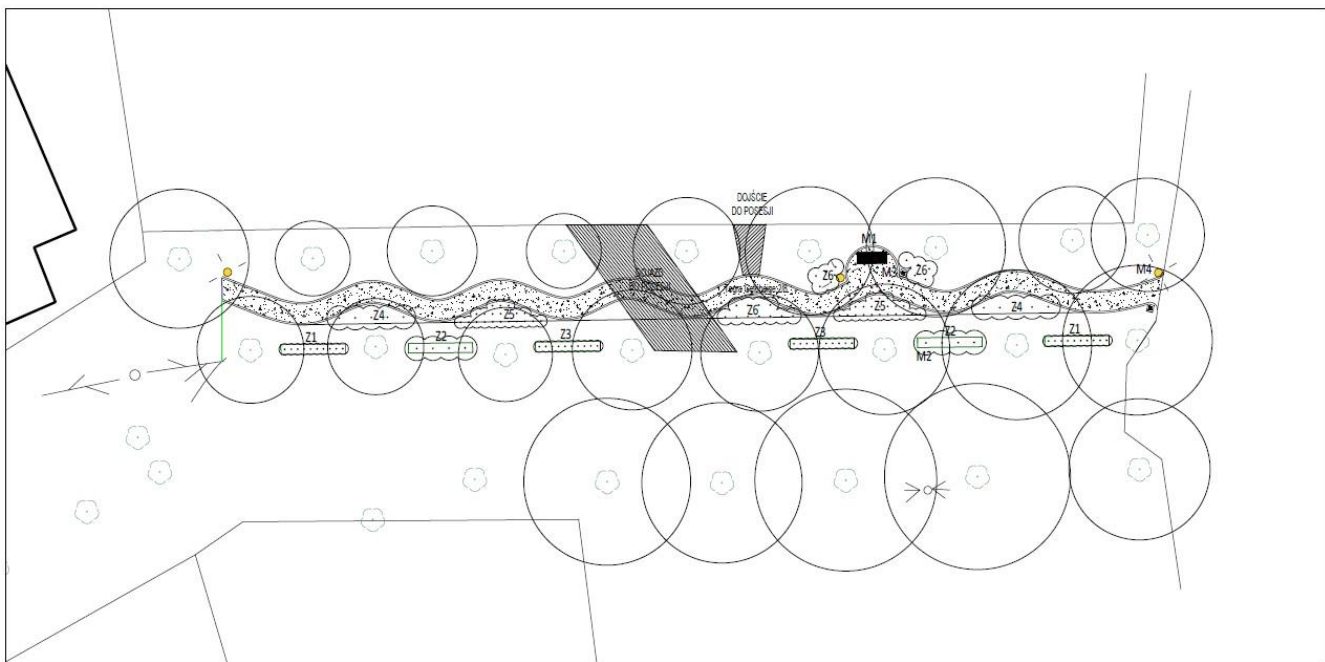



W 2020 r. zlecono Pracowni Dendrologiczno-Projektowej Justyna Kobylińska-Kubus wykonanie dokumentacji projektowej zagospodarowania terenu w zakresie usytuowania elementów małej architektury wraz z układem komunikacyjnym i oświetleniem terenu w ramach zadania pt.: „Zagospodarowanie terenu zielonego położonego przy kwartale ulic Bolesława Prusa, Słowackiego i Kościuszki w Pobierowie”. Główne założenia projektowe obejmowały:

- ✚ utworzenie terenu atrakcyjnego dla mieszkańców i turystów o funkcjach wypoczynkowych i rekreacyjnych
- ✚ komunikacja terenu o pełnej dostępności dla osób niepełnosprawnych ruchowo
- ✚ nawierzchnie przepuszczalne, bezpieczne dla użytkowników
- ✚ dobór gatunków rodzimych krzewów i bylin z ukierunkowaniem na roślinność występującą naturalnie w pasie nadmorskim
- ✚ projekt kobierców roślinności zadarniającej w miejscach zacienionych,
- ✚ projekt nasadzeń bylin, z przewagą traw ozdobnych w miejscach nasłonecznionych,
- ✚ nasadzenia roślin atrakcyjnych w całym okresie wegetacyjnym oraz dobór gatunków krzewów atrakcyjnych dla awifauny (jadalne owoce, miejsca lęgowe i dające schronienie) w celu zwiększenia bioróżnorodności flory i fauny.

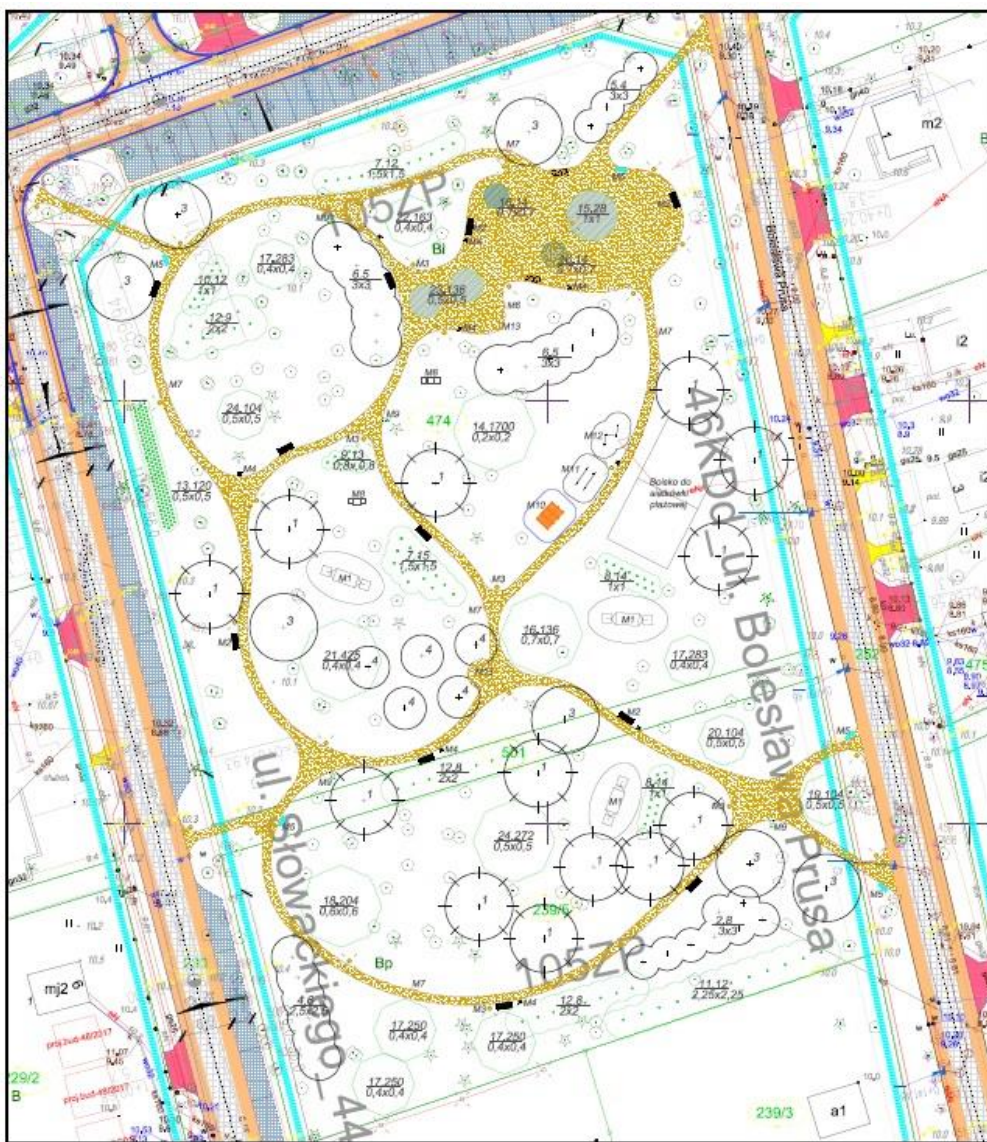



W ramach opieki nad pomnikami przyrody wykonano zabiegi pielęgnacyjno-zachowawcze poprawiające warunki wzrostu ostrokrzewu kolczastego (*Ilex aquifolium* L.) rosnącego w Rewalu przy ul. Westerplatte, który jest jednym z największych okazów rosnących w Polsce.





Cennym elementem krajobrazu są enklawy drzew i krzewów. W gminie Rewal za pomniki przyrody uznano 10 drzew ze względu na okazałe rozmiary oraz wartość naukową, kulturową i krajobrazową. W 2020 r. wszystkie pomniki przyrody zostały oznakowane tablicami, na których zawarto informacje o gatunku drzewa, jego wieku i obwodzie a także ciekawostki dotyczące danego gatunku.



W 2020 r. zlecono Agencji ROS - ART- GARDEN z siedziba w Rewalu sporządzenie autorskiej koncepcji zagospodarowania terenów zielonych w Rewalu pod nazwą „Garden Rewal 2020”,



obejmującą teren zielony od Hali Sportowej do ronda z zegarem, część ulicy Westerplatte, teren wokół krzyża przy wjeździe do Rewala, rabatę przy kościele oraz część ulicy Mickiewicza.

Ponadto w ramach działania Referatu Ochrony Środowiska, Gmina Rewal uzyskała 56 decyzji zezwalających na usunięcie 187 sztuk drzew rosnących na terenach gminy z czego 183 ze względu na zły stan zdrowotny i realne zagrożenie dla życia lub mienia. Z terenów gminnych w 2020 r. usunięto łącznie 167 drzew stwarzających zagrożenie, w tym drzew obumarłych, rozłamanych, pochylających się i zagrożonych rozłamaniem. W ramach prowadzonych inwestycji obejmujących przebudowy dróg gminnych usunięto 5 drzew, które kolidowały z prowadzonymi pracami budowlanymi. Na podstawie wydanych decyzji zezwalających na usunięcie drzew, Gmina Rewal zobowiązana jest posadzić do końca 2021 r. - 160 szt. nowych drzew.

Referat procedował 91 zgłoszeń na usunięcie drzew dokonanych przez osoby fizyczne, na cel nie związany z prowadzeniem działalności gospodarczej oraz 50 wniosków na usunięcie drzew, związanych głównie z planowanymi przedsięwzięciami inwestycyjnymi przez właścicieli nieruchomości. W ramach wydanych decyzji do budżetu gminy z tytułu decyzji zezwalających na usunięcie drzew wpłynęło 1 099 675,55 zł.

10.2. Decyzje środowiskowe.



Konieczność uzyskania decyzji o środowiskowych uwarunkowaniach dla planowanych na terenie Gminy Rewal inwestycji, zgodnie z zapisami ustawy z dnia 3 października 2008r. o udostępnianiu informacji o środowisku i jego ochronie, udziale społeczeństwa w ochronie środowiska oraz o ocenach oddziaływania na środowisko wymagane jest dla:

- ✚ przedsięwzięć mogących zawsze znacząco oddziaływać na środowisko,
- ✚ przedsięwzięć mogących potencjalnie znacząco oddziaływać na środowisko.

W 2020 r. do Urzędu Gminy wpłynęło 5 wniosków o wydanie decyzji środowiskowej. Dwa wnioski ze względu na braki formalne pozostawiono bez rozpatrzenia, dla trzech pozostałych przeprowadzono procedurę oddziaływania na środowisko. Były to planowane przedsięwzięcia polegające na:

- 1) budowie opaski brzegowej w Pogorzeliczy (km 364,30 – 364,48 i 364,52-365,48),
- 2) przebudowie dróg gminnych wraz z infrastrukturą na osiedlu w m. Pobierowo: ul. Szczecińska, ul. Chmielna, ul. Bracka, ul. Wczasowa, ul. Pomorska, ul. Marii konopnickiej, ul. Bolesława Prusa, ul. Słowackiego, ul. Tadeusza Kościuszki, ul. Niecała, ul. Jana Kilińskiego, ul. Kawalerska, ul. Krótka, ul. Przeskok,
- 3) budowie farmy fotowoltaicznej o mocy do 4 MW wraz z niezbędną infrastrukturą techniczną na działce o numerze ewidencyjnym 9/4 w miejscowości Trzęsacz, gmina Rewal.

Wszystkie wymienione inwestycje objęte postępowaniami należą do przedsięwzięć z tzw. II grupy – mogących potencjalnie znacząco oddziaływać na środowisko.



10.3. Program Opieki nad Zwierzętami oraz Zapobiegania ich Bezdomności

„Program opieki nad zwierzętami bezdomnymi i zapobiegania ich bezdomności”, uchwalany jest co roku przez radę gminy w terminie do 31 marca, zgodnie z art. 11a ust. 1 ustawy o ochronie zwierząt. W 2020 r. Rada Gminy w Rewalu podjęła uchwałę XIX/125/20 w sprawie uchwalenia „Programu opieki nad zwierzętami bezdomnymi oraz zapobiegania bezdomności zwierząt na terenie Gminy Rewal w 2019 r.” W ramach programu realizowano zadania dotyczące zapewnienia bezdomnym zwierzętom miejsca w schronisku dla zwierząt, opiekę nad wolno żyjącymi kotami, w tym ich dokarmianie, odławianie bezdomnych zwierząt, obowiązkową sterylizację albo kastrację zwierząt w schroniskach dla zwierząt, poszukiwanie właścicieli dla bezdomnych zwierząt, usypianie ślepych miotów, wskazanie gospodarstwa rolnego w celu zapewnienia miejsca dla zwierząt gospodarskich oraz zapewnienie całodobowej opieki weterynaryjnej w przypadkach zdarzeń drogowych z udziałem zwierząt. W ramach „Programu opieki nad zwierzętami bezdomnymi i zapobiegania ich bezdomności” udzielono wsparcia 41 opiekunom społecznym zwierząt, dzięki czemu poddano zabiegom weterynaryjnym 223 zwierząt (psów i kotów), w ramach których wykonywane zostały kastracje, sterylizacje, leczenie oraz czipowanie. Ponadto udzielono opiekunom wsparcia w zakresie dokarmiania bezdomnych zwierząt. W 2020 r. zakupiono około 250 kg karmy, która została rozdysponowana wśród opiekunów bezdomnych kotów. Jednocześnie w ramach programu udzielono o wsparcia Straży Gminnej i doposażono jednostkę w sprzęt ochronny, który pozwala podejmować w sposób bezpieczny interwencje związane zarówno z dzikimi jak i bezdomnymi zwierzętami.



ZABIEG	KOTY	PSY	Łączna ilość wniosków na zabiegi weterynaryjne : 88 Łączna ilość osób, które skorzystały z programu: 41 Łączna ilość zwierząt, poddanych zabiegom weterynaryjnym: 223
WETERYNARYJNY			
Kastracja	38	1	
Sterylicacja	81	1	
Leczenie	117	-	
Czipowanie	-	-	
Usypianie ślepych miotów	-	-	

W zakresie umowy ze Stowarzyszeniem Wspierania i Rozwoju Schroniska dla Zwierząt w Kołobrzegu „REKS” zapewniano utrzymanie i opiekę weterynaryjną bezdomnym psom wyłapanym na terenie gminy Rewal. Schronisko w 2020 r. opiekowało się trzema bezdomnymi psami, dla których nie udało się ustalić właścicieli.

W ramach prowadzonych działań Referat Ochrony Środowiska koordynuje i zapewnia pomoc rannym dzikim zwierzętom we współpracy z przedsiębiorcą prowadzącym działalność pod nazwą „LARUS”, działającym przy Ośrodku Rehabilitacji Zwierząt z siedzibą w Szczecinie. W 2020 r. udzielono pomocy 17 dzikim ptakom (m.in. mewy, kormorany, łabędzie) oraz 10 ssakom, głównie jeżom.



Gmina Rewal zapewnia zbieranie, transport i unieszkodliwianie zwłok bezdomnych zwierząt, które jest realizowane przez przedsiębiorcę prowadzącego działalność pod nazwą MaJKa z siedzibą w Resku. W 2020 r. przekazano do utylizacji 19 padłych zwierząt.

W ramach walki z komarami w 2020 r. podpisano umowę, z Kamieńskim Zakładem Dezynfekcji, Dezynsekcji i Deratyzacji Sylwia Klamborowska z siedzibą w Rarwinie, która obejmowała zabiegi odkomarzania, dezynfekcji, dezynsekcji oraz deratyzacji. W ramach umowy przeprowadzono odkomarzanie 60 h terenów stanowiących własność gminy Rewal. Łączny koszt tego zadania wyniósł 25 000,00 zł.

Wydatkowanie środków na zadania związane ze zwierzętami w 2020 r.:

ZADANIE	WYKONANIE [ZŁ]
Odławianie oraz przyjęcie bezdomnych psów do schroniska	17 512,31
Sterylizacja, kastracja, usypianie ślepych miotów i inne zabiegi weterynaryjne	30 747,09
Interwencje związane ze zwierzętami dzikimi, egzotycznymi i zdziczałymi	20 178,00
Elektroniczne znakowanie	620,00
Działanie edukacyjne, zakup materiałów, działania doraźne związane ze zwierzętami	5 897,12
Dokarmianie dzikich zwierząt	7 090,83
Usuwanie padłych zwierząt	5 700,00
Szkolenia	250,00
RAZEM:	87 995,35

10.4 Gospodarka odpadami komunalnymi

Na podstawie ustawy o utrzymaniu czystości i porządku w gminach Wójt Gminy realizuje zadania związane z gospodarką odpadami komunalnymi. W 2020 roku odbiór odpadów komunalnych z nieruchomości położonych w granicach administracyjnych Gminy Rewal, zbieranie odpadów komunalnych z ulic i plaż oraz ich transport do Regionalnego Zakładu Gospodarowania” realizowany był na podstawie umowy Nr OrA 271.04.2016.TB zawartej na okres od 01 stycznia 2017 roku do 31 grudnia 2020 roku ze spółką Wodociągi Rewal Sp. z o. o. z siedzibą w Pobierowie przy ul. Poznańskiej 31.

10.4.1 Deklaracje

Do obowiązków właścicieli nieruchomości należy m.in. coroczne składanie deklaracji za gospodarowanie odpadami komunalnymi. Łączna ilość złożonych deklaracji na odbiór odpadów komunalnych w 2020 r. wyniosła 3162 z czego 36 % stanowiły nieruchomości zamieszkałe, 34 % nieruchomości mieszane, 19 % nieruchomości, na których świadczone są usługi hotelarskie, 6% nieruchomości niezamieszkałe i 5 % nieruchomości wykorzystywane na cele rekreacyjno-wypoczynkowe i nieruchomości, na których zlokalizowane są domki letniskowe. W dalszym ciągu podobnie jak w roku ubiegłym na terenie gminy Rewal dominują nieruchomości, na których świadczone są usługi krótkotrwałego, ogólnie dostępnego wynajmowania domów, mieszkań, pokoi, miejsc noclegowych, a także miejsc na ustawienie namiotów lub przyczep samochodowych, w tym hotele



motele, pensjonaty, inne obiekty hotelowe, ośrodki kolonijne, ośrodki wczasowe, domy wycieczkowe, kwatery bungalowowy, domki itp. (łącznie 55 %).

W porównaniu do roku 2019 ilość złożonych deklaracji przedstawia się następująco:

	2019	2020
Pogorzelica	183	181
Niechorze	653	670
Rewal	758	768
Śliwin	143	152
Trzęsacz	199	218
Pustkowo	131	132
Pobierowo	1044	1041
Łącznie	3111	3162

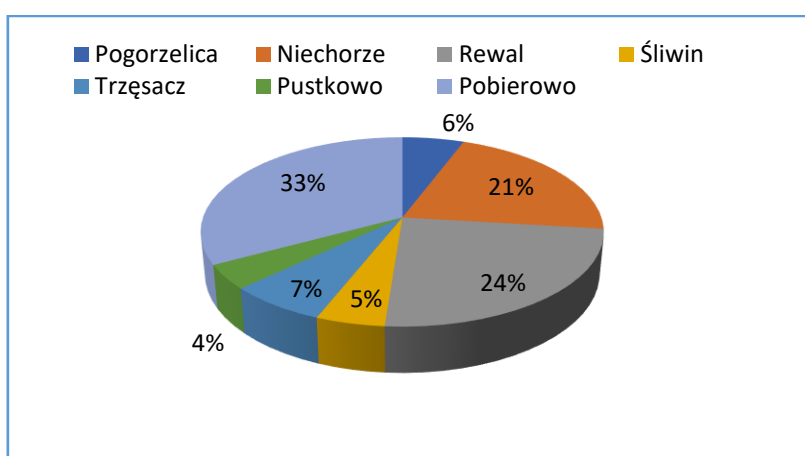

Wyk.1. Podział procentowy złożonych deklaracji w odniesieniu do miejscowości [%] za 2020 r.

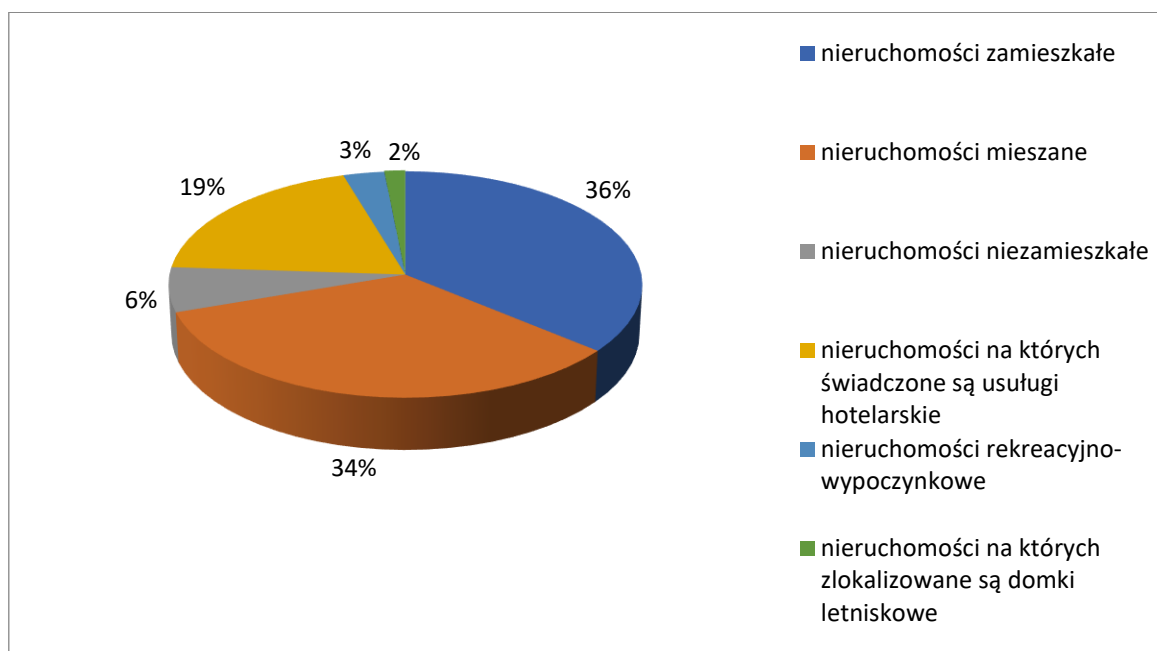

Wyk.2. Podział nieruchomości według funkcji nieruchomości [%] za 2020 r.



W toku prowadzonej weryfikacji ustalono, że około 1% właścicieli nieruchomości nie złożyło deklaracji o wysokości opłaty za gospodarowanie odpadami komunalnymi, dlatego też sporządzono 200 wezwań do złożenia deklaracji. Ponadto na skutek weryfikacji złożonych deklaracji sporządzono 116 wezwań do uzupełnienia, korekty deklaracji lub do złożenia wyjaśnień co do poprawności złożonych danych. W związku z błędami rachunkowymi lub oczywistymi omyłkami pisarskimi, sporządzono 65 zawiadomień. Jednocześnie wszczęto 38 postępowań w sprawie ustalenia wysokości opłaty za gospodarowanie odpadami komunalnymi. Zgodnie z obowiązującymi przepisami Wójt Gminy Rewal wydał 19 decyzji określających wysokość opłaty za gospodarowanie odpadami komunalnymi na łączną kwotę 55 761,54 zł oraz 9 decyzji umarzających wszczęte postępowania.

W 2020 r. wśród właścicieli nieruchomości rozdysponowano 360 pojemników na odpady komunalne o różnych pojemnościach, ponadto wydano 854 690 worków do gromadzenia odpadów, co stanowi spadek w stosunku do roku ubiegłego o około 11 %.

10.4.2 Ilość odebranych odpadów

Działania Gminy Rewal opierają się na trójstronnej umowie zawartej pomiędzy Celowym Związkiem Gmin R-XXI, Gminą Rewal i Wodociągami Rewal Sp. z o.o., której przedmiotem jest przyjmowanie całego strumienia odpadów odebranych z terenu gminy Rewal przez CZG R-XXI do dalszego zagospodarowania.

W 2020 r. zebrano łącznie 9 230,876 Mg odpadów komunalnych, w tym 430,12 Mg opakowań z papieru i tektury, 518,2Mg opakowań z tworzyw sztucznych, 617,88 opakowań ze szkła, 240 Mg zmieszanych odpadów z betonu, 1 761,78 mg odpadów ulegających biodegradacji, 634,92 odpadów wielkogabarytowych.

Pomimo obostrzeń związanych z covid -19 ogólna ilość odpadów komunalnych utrzymała się na podobnym poziomie – wzrost o 0,5 %. W stosunku do roku ubiegłego zmniejszyła się ilość zmieszanych (nieselektywnie zebranych odpadów komunalnych) o około 15 % natomiast wzrosła ilość odpadów selektywnie zebranych w tym o 30 % opakowania z papieru i tektury, 14 % opakowania z tworzyw sztucznych, 0 6 % opakowania szklane oraz o 80 % odpady biodegradowalne.

Na terenie gminy Rewal działa jeden Punkt Selektywnej zbiórki Odpadów Komunalnych w Pobierowie przy ul. Poznańskiej 31. Punkt ten jest elementem wspomagającym system selektywnej zbiórki odpadów komunalnych pochodzących z terenu gminy Rewal, jak również miejscem czasowego ich magazynowania. W 2019 r. do PSZOK przyjęto 1 100,98 Mg odpadów. 64 % przyjętych odpadów stanowiły odpady ulegające biodegradacji.

Zestawienie łącznej ilości odpadów komunalnych odebranych bezpośrednio z nieruchomości, zebranych oraz przyjętych do Punktu Selektywnego Zbierania Odpadów Komunalnych z terenu gminy Rewal w latach 2019-2020.

L.p.	Rodzaj odpadów komunalnych	Masa odpadów komunalnych w 2019 r	Masa odpadów komunalnych w 2020 r.
1.	Opakowania z papieru i tektury	330,785	430,12
2.	Opakowania z tworzyw sztucznych	454,02	518,2
3.	Zmieszane odpady opakowaniowe	223,3	2,48



4.	Opakowania ze szkła	585,46	617,88
5.	Zużyte urządzenia zawierające niebezpieczne elementy inne niż wymienione w 16 02 09 do 16 02 12	0	0
6.	Zmieszane odpady z betonu, gruzu ceglanego, odpadowych materiałów ceramicznych i elementów wyposażenia inne niż wymienione w 17 01 06	240	7,96
7.	Zmieszane odpady z budowy, remontów i demontażu inne niż wymienione w 17 09 01, 17 09 02, 17 09 03	6,44	179,62
8.	Odpadowa papa	0	43,86
9.	Zużyte urządzenia elektryczne i elektroniczne inne niż wymienione w 20 01 21, 20 01 23 zawierające niebezpieczne składniki	0,59	0
10.	Zużyte urządzenia elektryczne i elektroniczne inne niż wymienione w 20 01 21, 20 01 23 i 20 01 35	32,53	27,72
11.	Odpady ulegające biodegradacji	981,9	1 761,78
12.	Niesegregowane (zmieszane) odpady komunalne	5 824,6	4 973,3
13.	Odpady wielkogabarytowe	506,6	634,92
14.	Opakowania z metali	7,533	7,636
15.	Gleba i ziemia w tym kamienie	0	10,88
16.	Zużyte opony	0	14,52
	SUMA	9 193,778	9 230,876

Tab. Łączna masa niesegregowanych (zmieszanych) odpadów komunalnych z obszaru gminy w latach 2019-2020 [Mg].

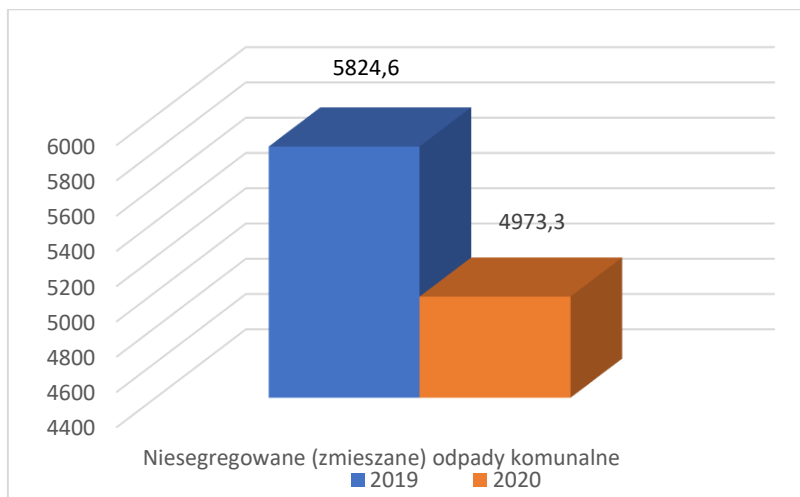

Łączna masa selektywnie odebranych i zebranych odpadów komunalnych z obszaru gminy w latach 2019-2020 [Mg].

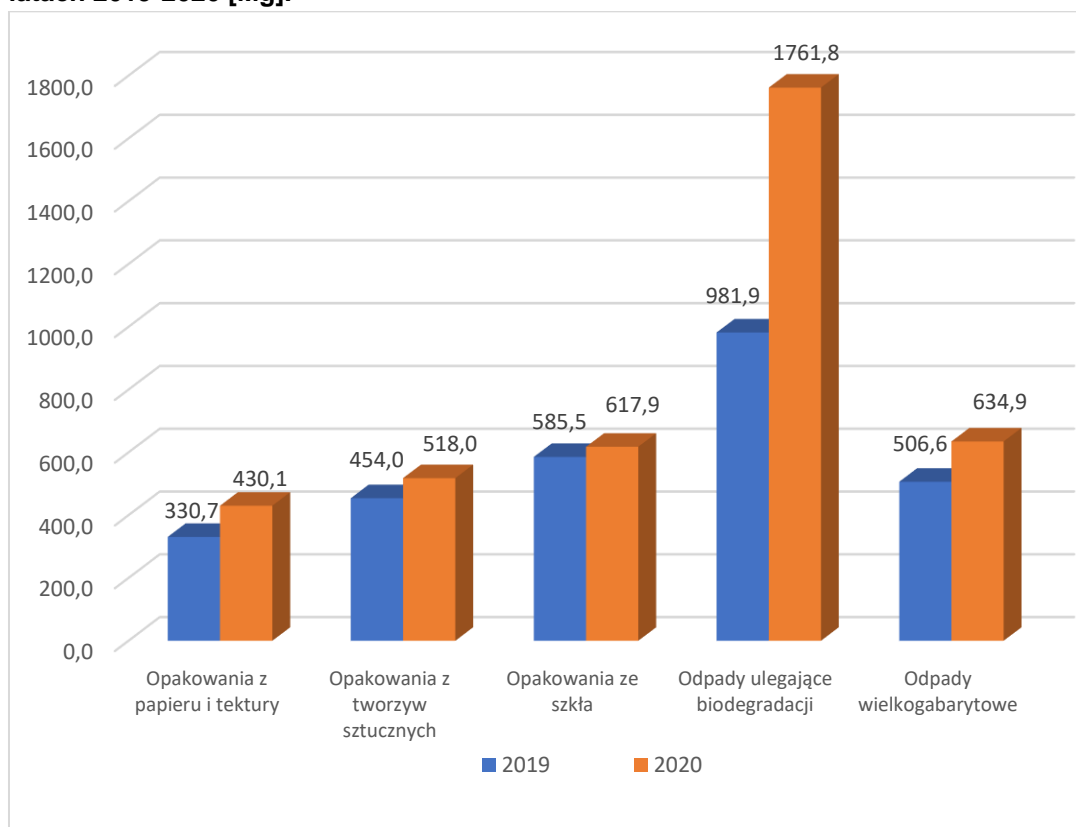

Prowadzone są działania informacyjne i edukacyjne w zakresie prawidłowego gospodarowania odpadami komunalnymi, szczególnie w zakresie selektywnego zbierania odpadów komunalnych poprzez bezpośredni kontakt z mieszkańcami a także przekazywanie informacji podczas udzielanej pomocy przy wypełnianiu deklaracji. W Biuletynie Informacji Publicznej Urzędu Gminy Rewal (bip.rewal.pl) w zakładce Odpady komunalne dostępne są plakaty, naklejki na pojemniki oraz ulotki dotyczące zasad selektywnego zbierania odpadów komunalnych.



10.4.3. Opłaty z tytułu gospodarowania odpadami komunalnymi

Opłaty z tytułu gospodarowania odpadami komunalnymi w roku 2020 kształtowały się na następującym poziomie (stan na dzień 31.12.2020 r.):

- 1) Dochody z tytułu opłat za gospodarowanie odpadami komunalnymi łącznie: 3 955 061,66 zł, z czego:
 - Dochody za rok 2020: 3 955 061,66 zł,
 - Dochody zaległe z lat ubiegłych: 192 585,08 zł.
- 2) Należności deklарowane w 2020 roku z tytułu opłat za gospodarowanie odpadami komunalnymi łącznie: 3 978 986,77 zł, z czego:
 - Należności za 2019 rok: 3 952 001,95 zł,
 - Należności z lat ubiegłych: 26 984,82 zł.
- 3) Nieuregulowane zobowiązania z tytułu opłat za gospodarowanie odpadami komunalnymi za 2020 rok: 196 859,15 zł.
- 4) Liczba wysłanych upomnień- 902 na kwotę 753 942,03 zł.
- 5) Liczba wystawionych tytułów wykonawczych- 163 na kwotę 227 569,80 zł, ściągalność na dzień 31.12.2020 r. 109 930,08 zł.

Tab. Porównanie kosztów - gospodarka odpadami komunalnymi.

Rodzaj kosztu	2019 r. Kwota [zł]	2020 r. Kwota [zł]
KOSZTY ZAGOSPODAROWANIA ODPADÓW KOMUNALNYCH RZGO w Słajsinie.	2 234 609,90	2 234 880,49
KOSZTY ODBIORU I TRANSPORTU ODPADÓW Koszty przedsiębiorcy odbierającego odpady komunalne: Wodociągi Rewal Sp. z o.o.	2 134 351,38	2 134 351,38
KOSZTY ADMINISTRACYJNE SYSTEMU W tym wynagrodzenia osób wykonujących zadania związane z prowadzeniem systemu (umowy o pracę, zlecenia), szkolenia, zakup materiałów i wyposażenia biurowego (wyposażenie stanowisk pracy, koszty administracyjne, licencje, programy), koszty prowadzonych postępowań.	82 287,97	84 335,84
KARY ZA NIEOSIĄGNIĘCIE POZIOMÓW ODZYSKU Decyzja Nr 70/2019 ZWIOŚ	-	31 063,00
Łącznie	4 451 103,32	4 484 630,71

10.4.4 Uchwały

W 2020 r. nastąpiła zmiana terminów uiszczania opłat za gospodarowanie odpadami komunalnymi zgodnie z uchwałą nr XX/129/20 w sprawie określenia terminu, częstotliwości i trybu uiszczania opłaty za gospodarowanie odpadami komunalnymi z dnia 29 kwietnia 2020 r. W celu złagodzenia skutków wprowadzanych obostrzeń związanych z covid-19, w tym zakazu prowadzenia działalności gastronomicznej oraz obiektów zakwaterowania turystycznego przesunięto terminy płatności za miesiąc maj i czerwiec do 30 września 2020 r.



Ponadto w dniu 19 lipca 2019 roku Sejm Rzeczypospolitej uchwalił nowelizację ustawy z dnia 13 września 1996 r. o utrzymaniu czystości i porządku w gminach. Podjęcie prac nad nowelizacją zwanej dalej „ustawą”, wynikało w szczególności z rekomendacji zawartych w Krajowym planie gospodarki odpadami 2022, zwanym dalej „Kpgo 2022”. W związku z wprowadzonymi zmianami rada gminy zobowiązana była dostosować obowiązujące w gminie uchwały, w tym regulamin utrzymania czystości i porządku w terminie 12 miesięcy od dnia wejścia w życie tych przepisów, jednakże ustawą z dnia 14 maja 2020 r. o zmianie niektórych ustaw w zakresie działań osłonowych w związku z rozprzestrzenianiem się wirusa SARS-CoV-2 termin ten przesunięto do końca 2020 r. Dlatego też w listopadzie i grudniu 2020 r. rada gminy podjęła pakiet uchwał regulujących gospodarkę odpadami komunalnymi w gminie Rewal. Uchwały te obowiązują od 1 stycznia 2021 r.:

- 1) Uchwała nr XXXII/199/20 z dnia 17 grudnia 2020 r. uchylająca uchwałę w sprawie zarządzenia poboru opłaty za gospodarowanie odpadami komunalnymi w drodze inkasa, wyznaczenia inkasentów oraz określenia wysokości wynagrodzenia za inkaso (Dz. Urz. Woj. Zachodniopomorskiego z 2020 r., poz. 5851);
- 2) Uchwała Nr XXXII/195/20 z dnia 17 grudnia 2020 r. w sprawie dodatkowych usług w zakresie odbierania i zagospodarowywania odpadów komunalnych od właścicieli nieruchomości, świadczonych przez gminę oraz wysokości cen za te usługi (Dz. Urz. Woj. Zachodniopomorskiego z 2020 r., poz. 6003);
- 3) Uchwała Nr XXXII/197/20 z dnia 17 grudnia 2020 r. zmieniająca uchwałę w sprawie Regulaminu utrzymania czystości i porządku na terenie gminy Rewal (Dz. Urz. Woj. Zachodniopomorskiego z 2020 r., poz. 6002);
- 4) Uchwała Nr XXXII/194/20 z dnia 17 grudnia 2020 r. w sprawie zwolnienia w części z opłaty za gospodarowanie odpadami komunalnymi właścicieli nieruchomości zabudowanych budynkami mieszkalnymi jednorodzinnymi kompostujących bioodpady stanowiące odpady komunalne w kompostowniku przydomowym (Dz. Urz. Woj. Zachodniopomorskiego z 2020 r., poz. 5850);
- 5) Uchwała Nr XXXII/193/20 z dnia 17 grudnia 2020 r. w sprawie wyboru metody ustalenia opłaty za gospodarowanie odpadami komunalnymi odebranymi z nieruchomości położonych na terenie gminy Rewal oraz ustalenia stawki tej opłaty. (Dz. Urz. Woj. Zachodniopomorskiego z 2020 r., poz. 5843);
- 6) Uchwała Nr XXXII/196/20 z dnia 17 grudnia 2020 r. w sprawie ustalenia górnych stawek opłat ponoszonych przez właścicieli nieruchomości, którzy nie są obowiązani do ponoszenia opłat za gospodarowanie odpadami komunalnymi na rzecz gminy, za usługi w zakresie odbioru odpadów komunalnych oraz za usługi opróżniania zbiorników bezodpływowych i transportu nieczystości ciekłych (Dz. Urz. Woj. Zachodniopomorskiego z 2020 r., poz. 5841);
- 7) Uchwała Nr XXXII/192/20 z dnia 17 grudnia 2020 r. w sprawie wzoru deklaracji o wysokości opłaty za gospodarowanie odpadami komunalnymi składanej przez właścicieli nieruchomości, obowiązującej na terenie gminy Rewal (Dz. Urz. Woj. Zachodniopomorskiego z 2020 r., poz. 5847);
- 8) Uchwała Nr XXXI/185/20 z dnia 30 listopada 2020 r. w sprawie określenia innego sposobu udokumentowania wykonania obowiązku w zakresie pozbywania się zebranych na terenie nieruchomości nieczystości ciekłych. (Dz. Urz. Woj. Zachodniopomorskiego z 2020 r. poz. 5734);
- 9) Uchwała Nr XXXI/183/20 z dnia 30 listopada 2020 r. w sprawie powierzenia spółce komunalnej Wodociągi Rewal Sp. z o.o., zadania własnego Gminy Rewal dotyczącego prowadzenia stacjonarnego punktu selektywnego zbierania odpadów komunalnych (Dz. Urz. Woj. Zachodniopomorskiego z 2020 r. poz. 5737);
- 10) Uchwała Nr XXXI/181/20 z dnia 30 listopada 2020 r. w sprawie szczegółowego sposobu i zakresu świadczenia usług w zakresie odbierania odpadów komunalnych od właścicieli nieruchomości i zagospodarowania tych odpadów, w zamian za uiszczoną przez właściciela nieruchomości opłatę za gospodarowanie odpadami komunalnymi, w szczególności częstotliwość odbierania odpadów komunalnych od właściciela nieruchomości i sposób świadczenia usług przez punkty selektywnego zbierania odpadów komunalnych (Dz. Urz. Woj. Zachodniopomorskiego z 2020 r., poz. 5730);
- 11) Uchwała Nr XXXI/180/20 z dnia 30 listopada 2020 r. w sprawie Regulaminu utrzymania czystości i porządku na terenie gminy Rewal (Dz. Urz. Woj. Zachodniopomorskiego z 2020 r., poz. 5759);



- 12) Uchwała Nr XXXI/179/20 z dnia 30 listopada 2020 r. w sprawie odbierania odpadów komunalnych od właścicieli nieruchomości, na których nie zamieszkują mieszkańcy, a powstają odpady komunalne (Dz. Urz. Woj. Zachodniopomorskiego z 2020 r. poz. 5738).

10.4.5 Umowy

W grudniu 2020 r. w wyniku przeprowadzonego postępowania w trybie przetargu nieograniczonego podpisano umowę na świadczenie usług pn.: „Odbiór odpadów komunalnych z wszystkich nieruchomości położonych w granicach administracyjnych Gminy Rewal będących w gminnym systemie gospodarki odpadami komunalnymi oraz ich transportu do Regionalnego Zakładu Gospodarowania Odpadami w Słajsinie w terminie od 1 stycznia 2021 r. do 31 grudnia 2022 r.” Przedmiotem zamówienia była usługa polegająca na odbiorze selektywnie zbieranych odpadów komunalnych gromadzonych na:

- 1) nieruchomościach zamieszkałych,
- 2) nieruchomościach niezamieszkałych,
- 3) nieruchomościach, na których świadczone są usługi hotelarskie w rozumieniu ustawy z dnia 29 sierpnia 1997 r. o usługach turystycznych,
- 4) nieruchomościach, na których znajdują się domki letniskowe,
- 5) nieruchomościach wykorzystywanych na cele rekreacyjno-wypoczynkowe,
- 6) obiektach użyteczności publicznej oraz innych terenów położonych w granicach administracyjnych Gminy Rewal, na których powstają odpady komunalne.

Ponadto wyposażenie tych nieruchomości w pojemniki oraz worki, odbiór i transport odpadów wielkogabarytowych podczas corocznych objazdowych zbiórek a także działania informacyjne i edukacyjne w zakresie prawidłowego gospodarowania odpadami komunalnymi, w szczególności w zakresie selektywnego zbierania odpadów komunalnych.

Ponadto w grudniu 2020 r. w trybie wolnej ręki zlecono zadanie pt.: „Odbiór odpadów komunalnych z plaż i ulic a także sprzątnięcie ręczne i mechaniczne plaż i ulic oraz wskazanych przez Zamawiającego innych miejsc publicznych” w ramach zawartej umowy Wodociągom Rewal Sp. z o.o. Przedmiotem umowy jest:

- 1) usługa polegająca na odbiorze odpadów komunalnych gromadzonych na ulicach, plażach i zejściach plażowych oraz innych terenów wskazanych przez Zamawiającego,
- 2) wyposażenie plaż i ulic w pojemniki, worki, kosze lub kontenery do gromadzenia odpadów komunalnych;
- 3) zbieranie ręczne i mechaniczne odpadów z ulic, chodników, innych ciągów pieszo - jezdnych, placów, skwerów, terenów zielonych, ścieżek rowerowych,
- 4) zbieranie odpadów z plaż położonych na terenie Gminy Rewal o łącznej długości 16,63 km;
- 5) transport zebranych odpadów do Regionalnego Zakładu Gospodarowania Odpadami w Słajsinie lub Stacji Przeladunkowej w Mokrawicy.

Umowa zawarta została na okres od 1 stycznia 2021 r. do 31 grudnia 2022 r.

10.4.6 Nieczystości ciekłe

W gminie Rewal działa czterech przedsiębiorców, którzy uzyskali pozwolenie na prowadzenie działalności w zakresie opróżniania zbiorników bezodpływowych od właścicieli nieruchomości. Łącznie odebrali oni w 2020 r. 1 740,01 m³ nieczystości ciekłych.

10.5 Program usuwania azbestu

W 2002 roku Rada Ministrów przyjęła krajowy „Program usuwania azbestu i wyrobów zawierających azbest stosowanych na terytorium Polski”. Celem Programu było wyeliminowanie negatywnych skutków zdrowotnych i środowiskowych spowodowanych stosowaniem azbestu i wyrobów azbestowych, poprzez sukcesywne usuwanie i unieszkodliwianie wyrobów zawierających azbest.



Organizacją i wdrożeniem Programu na szczeblu gminnym zajmuje się Referat Ochrony Środowiska, w ramach swoich kompetencji i określonych zadań. Działania związane z usuwaniem wyrobów azbestowych w gminie Rewal prowadzone są w ramach realizacji „Programu usuwania azbestu i wyrobów zawierających azbest z terenu Gminy Rewal na lata 2017-2032”. Celem Programu jest bezpieczne usunięcie azbestu i wyrobów zawierających azbest poprzez realizację niżej wymienionych zadań:

- + zwiększenie zakresu wiedzy mieszkańców na temat azbestu, jego bezpiecznego użytkowania i usuwania (likwidacja przyzwolenia społecznego na nielegalne zachowania związane z azbestem - nieuprawniony demontaż i wyrzucanie odpadów m.in. do lasów),
- + stworzenie właściwych warunków do wdrożenia obowiązujących przepisów prawnych oraz dobrych praktyk związanych z wyrobami azbestowymi,
- + zachęcenie mieszkańców do udziału w Programie poprzez wykorzystanie potencjalnej możliwości uzyskania wsparcia finansowego ze środków pomocowych UE
- + stworzenie sprzyjających warunków usuwania wyrobów azbestowych w całym okresie działania Programu,
- + kompleksowe zorganizowanie usuwania azbestu i koordynacja robót budowlanych koniecznych do zakończenia procesu wymiany pokryć na bezazbestowe.

Zgodnie z zarządzeniem nr 4/2012 w sprawie dofinansowania kosztów poniesionych na usuwanie azbestu i wyrobów zawierających azbest na terenie gminy Rewal, dofinansowanie może być udzielone na pokrycie kosztów realizowanego przedsięwzięcia związanego z usuwaniem, transportem i unieszkodliwianiem wyrobów zawierających azbest, pochodzących z demontażu materiałów budowlanych w postaci płyt azbestowo-cementowych płaskich i falistych, stanowiących pokrycie elewacyjne i dachowe obiektów budowlanych. O dofinansowanie może ubiegać się osoba fizyczna, która posiada tytuł prawny do obiektu budowlanego, zlokalizowanego na terenie Gminy Rewal, nieruchomość jest wpisana w „Program usuwania azbestu i wyrobów zawierających azbest na terenie gminy Rewal”. Dofinansowanie nie pokrywa kosztów związanych z zakupem i montażem nowych pokryć dachowych i elewacji.

W 2020 r. z terenu gminy Rewal usunięto 15,70 Mg wyrobów zawierających azbest z trzech nieruchomości położonych w miejscowościach Śliwin, Niechorze oraz Pustkowo. Zadanie finansowane było z budżetu gminy.

10.6 Projekt Baltic Pipe

Projekt Baltic Pipe to strategiczny projekt infrastrukturalny mający na celu utworzenie nowego korytarza dostaw gazu ziemnego z Norwegii na rynki duński i polski, a także do użytkowników końcowych w sąsiednich krajach rejonu Europy Środkowo-Wschodniej. Baltic Pipe umożliwi przesył dwukierunkowy, tzn. będzie można nim również dostarczać gaz z Polski do Danii.



GAZOCIĄG PODMORSKI KLUCZOWE LICZBY

BALTIC PIPE PROJECT

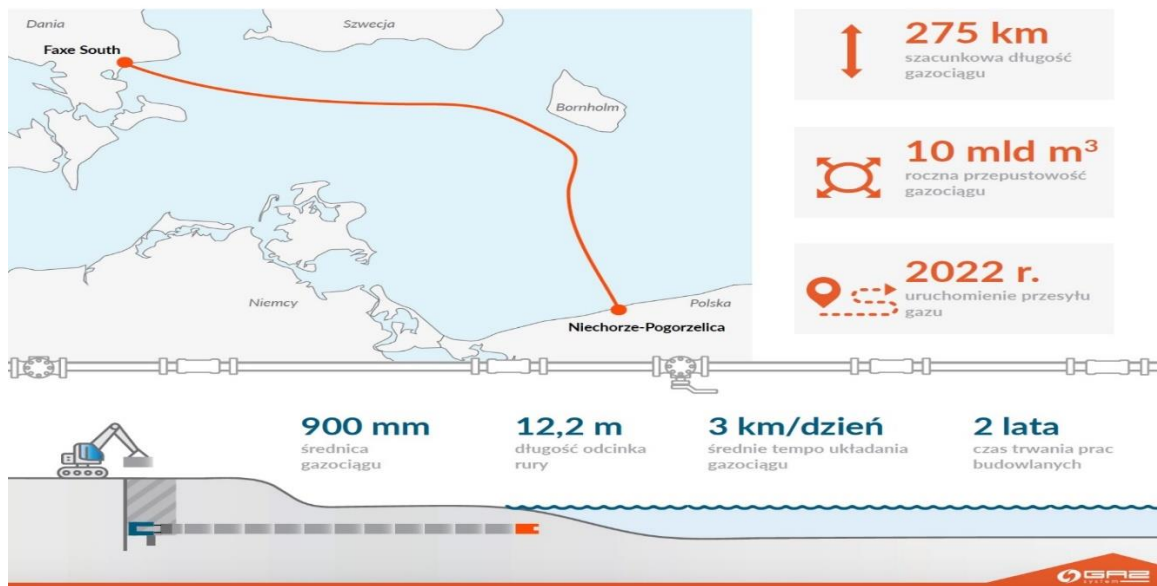

Projekt Baltic Pipe zakłada budowę rurociągów podmorskich w basenie Morza Północnego i Morza Bałtyckiego oraz rozbudowę niezbędnej infrastruktury lądowej na terenie Danii i Polski. Gazociąg podmorski Baltic Pipe będzie w stanie transportować 10 mld m³ gazu ziemnego rocznie do Polski oraz 3 mld m³ gazu ziemnego z Polski do Danii. Jego budowa rozpocznie się w 2020 r. Uruchomienie przesyłu gazu planowane jest na jesień 2022 r. Inwestycja realizowana jest przez polskiego operatora gazociągów przesyłowych GAZ-SYSTEM oraz duńskiego operatora systemu przesyłowego gazu i energii ENERGINET. Pozytywne decyzje inwestycyjne o zrealizowaniu projektu Baltic Pipe zostały podjęte przez operatorów systemów przesyłowych Polski i Danii zostały podjęte w listopadzie 2018 r.

Inwestycja Baltic Pipe została uznana przez Komisję Europejską za „Projekt o znaczeniu wspólnotowym” (PCI) i posiada ten status od 2013 roku. Status ten jest przyznawany projektom infrastrukturalnym mającym na celu wzmocnienie europejskiego wewnętrznego rynku energii, realizującym cele polityki energetycznej Unii Europejskiej polegające na zapewnieniu niedrogiej, bezpiecznej i odnawialnej energii. Projekt Baltic Pipe składa się z 5 głównych komponentów: Energinet odpowiedzialny jest za budowę gazociągu na dnie Morza Północnego, rozbudowę duńskiego systemu przesyłowego gazu i budowę tłoczni na terytorium Danii, przy czym budowa tłoczni będzie wspierana przez GAZ-SYSTEM. Z kolei polska spółka odpowiada za budowę gazociągu podmorskiego pomiędzy Danią i Polską oraz za rozbudowę polskiego systemu przesyłowego.



BUDOWA GAZOCIĄGU PODMORSKIEGO I LĄDOWEGO

BALTIC PIPE PROJECT

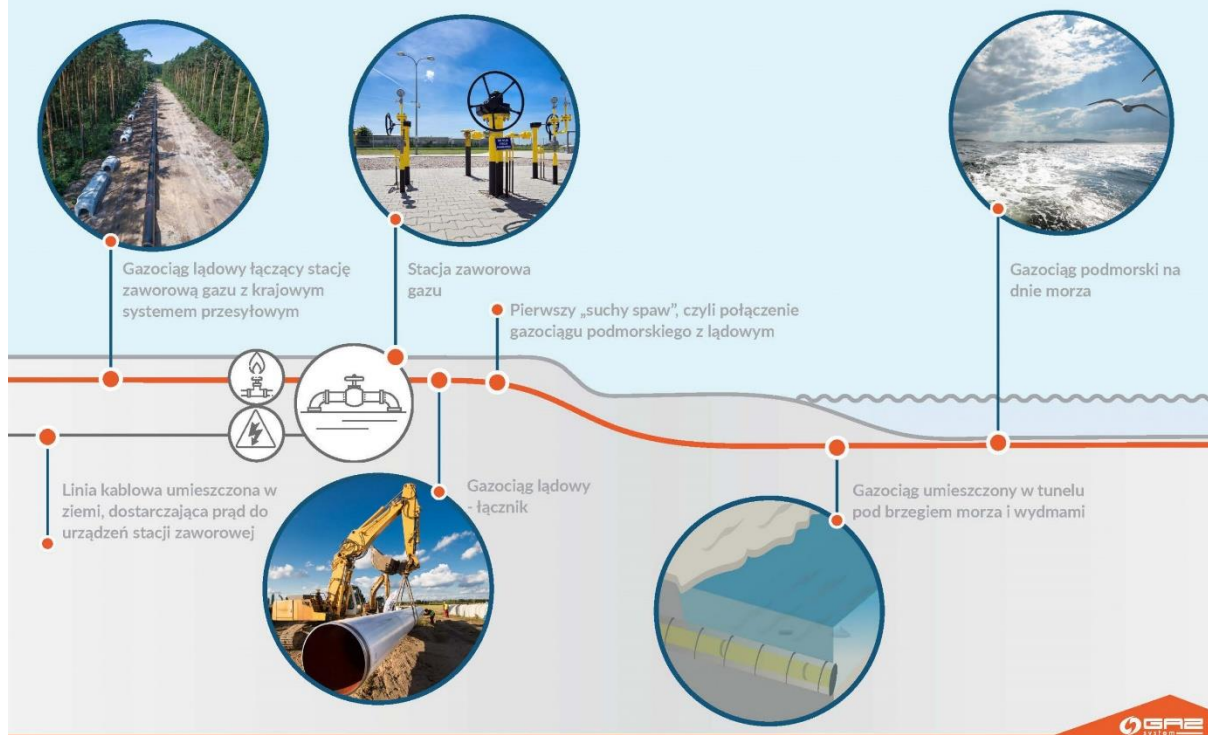

Kluczowym elementem projektu Baltic Pipe jest podmorski gazociąg przebiegający na dnie morza Bałtyckiego. Połączy on Danię z Polską i zapewni dwukierunkowy przesył gazu. GAZ-SYSTEM uzyskał już wszystkie decyzje administracyjne i posiada komplet pozwoleń na budowę projektu Baltic Pipe w Polsce, Danii i Szwecji.

Część podmorska, realizowana na dnie morza Bałtyckiego będzie przechodziła przez obszary morskie trzech państw: Polski, Danii i Szwecji.

Rurociąg będzie składać się z połączonych ze sobą (zespawanych) odcinków rur o długości 12,2 m, które zostaną ułożone na dnie morza lub zakopane. Infrastruktura podmorska skończy się i przejdzie w część lądową kilkaset metrów za plażą, klifem i pasem wydmi. Połączenie części morskiej i lądowej gazociągu nazywamy „pierwszym suchym spawem” – jest to punkt graniczny pomiędzy tymi dwoma odcinkami. Gazociąg został zaprojektowany zgodnie z międzynarodowymi normami i standardami branżowymi. Najwyższe bezpieczeństwo instalacji zapewni ochronna warstwa betonowa.

Gazociąg zostanie wybudowany na terenie województwa zachodniopomorskiego. Trasa projektowanego gazociągu łączącego gazociąg podmorski z Krajowym Systemem Przesyłowym będzie przebiegać następująco:

- ✚ odcinek gazociągu od pierwszego suchego spawu, łączącego gazociąg podmorski z gazociągiem lądowym do Zespołu Zaporowego (ZZ) w miejscowości Niechorze wraz z ZZ (długość ok. 90 m),
- ✚ odcinek gazociągu DN900 od Zespołu Zaporowego zlokalizowanego w miejscowości Niechorze do Terminalu Odbiorczego zlokalizowanego w Konarzewie, gmina Rewal i gmina Karnice (długość ok. 4,5 km),
- ✚ Terminal Odbiorczy w miejscowości Konarzewo,



- odcinek gazociągu DN1000 od Terminalu Odbiorczego do Wężła Przesyłu Gazu Płoty – gminy: Karnice, Trzebiatów, Gryfice, Płoty (długość ok. 36,5 km).

Projekt Baltic Pipe jest prowadzony z uwzględnieniem praw społeczności lokalnych oraz z poszanowaniem środowiska naturalnego. W przypadku tak dużych projektów infrastrukturalnych realizacja inwestycji zależy od dokładnej analizy warunków środowiskowych oraz ich możliwego wpływu na otoczenie.



W celu ochrony środowiska naturalnego GAZ-SYSTEM przedsięwziął w Polsce i Danii szereg rozwiązań minimalizujących ewentualny wpływ gazociągu na otoczenie. W rejonie brzegu zdecydowano się umieścić gazociąg w obudowie betonowej (metoda mikrotunelingu) pod plażą oraz klifem. Drażnienie tuneli, jak i samo układanie gazociągu, a potem jego eksploatacja, odbędą się więc bez naruszania cennych przyrodniczo terenów. Dzięki mikrotunelowi ochronione zostaną wydmy i klif przybrzeżny, a plaża nie zostanie naruszona. Gazociąg nie będzie też widoczny na plaży.

11. SPORT I TURYSTYKA

11.1 Obiekty sportowe

Obiekty Sportowe Gminy Rewal, pomimo pandemii spowodowanej COVID-19 funkcjonowały w ściśle określonych zasadach sanitarnych. W czasie wprowadzonego lockdownu, hala sportowe, boiska, korty tenisowe, siłownie zostały zamknięte dla osób chcących aktywnie spędzić czas w Gminie Rewal. Wszyscy pracownicy obiektów sportowych w podziałach na mniejsze grupy pracowali przygotowując całą infrastrukturę sportową na moment odmrożenia branży sportowej. W tym czasie wykonane zostały mniejsze remonty, modernizacja ogrodzeń, naprawy, serwisowanie rowerów, dbanie o tereny zielone, konserwacja małej architektury.



Prace na Obiektach Sportowych w Gminie Rewal

1. Niechorze

- Wymiana oświetlenia w hali sportowej
- Renowacja głównej płyty boiska
- Remont siłowni włącznie z wymianą podłogi
- Zakup i montaż piłkochwytu na boisku ze sztuczną nawierzchnią
- Renowacja kortu tenisowego
- Pielęgnacja i dbanie o tereny zielone
- Drobne naprawy w budynkach obiektów sportowych (szpachlowanie, malowanie)

2. Pobierowo

- Wymiana żarówek w słupach oświetleniowych na boisku ze sztuczną nawierzchnią
- Wymiana ogrodzenia wokół obiektu sportowego
- Renowacja kortu tenisowego
- Wymiana siatki w piłkochwytcie
- Serwis Rowerów
- Pielęgnacja i dbanie o tereny zielone
- Drobne naprawy w budynkach obiektów sportowych (szpachlowanie, malowanie)
- Pielęgnacja i dbanie o tereny zielone boisko w Pustkowie

3. Rewal

- Wymiana ogrodzenia na wszystkich kortach tenisowych
- Wymiana drzwi wewnętrznych w szatniach, łazienkach, natryskach
- Drobne naprawy w budynkach obiektów sportowych (szpachlowanie, malowanie)
- Pielęgnacja i dbanie o tereny zielone
- Pielęgnacja i dbanie o tereny zielone Orlik w Trzęsaczu
- Pielęgnacja i dbanie o tereny zielone boisko w Śliwinie



Grupy Sportowe

Jak co roku dobrze przygotowana infrastruktura sportowo-rekreacyjna w Gminie Rewal przyciąga tysiące młodych sportowców biorących udział w obozach sportowych, turniejach, konsultacjach kadr, zgrupowaniach Polskich Związków Sportowych.







Do momentu wprowadzeniu lockdown od stycznia 2020 roku do 15 marca 2020 roku Obiekty Sportowe w Gminie Rewal działały w pełnym zakresie i udostępniały hale, boiska, siłownie na potrzeby zimowych obozów sportowych. W tym czasie trenowały u nas kluby oraz zespoły z całej polski w różnych kategoriach wiekowych. Podczas zimowych obozów odwiedzili nas między innymi:

- Pogoń Szczecin
- Górnik Zabrze
- SMS Słupsk
- Poznaniak Poznań
- Warta Poznań
- Środa Wlkp.
- Gavia Choszczno
- Chrobry Głogów
- KPP Bydgoszcz
- Salos Szczecin
- Bałtyk Gdynia
- Kotwica Kołobrzeg



-  Błękitni Stargard
-  Żaki Szczecin
-  Ruch Chorzów

W okresie lockdownu Obiekty Sportowe w Gminie Rewal były niedostępne dla osób lub grup chcących z nich skorzystać. Poluzowanie obostrzeń w branży sportowej i zgodna Ministerstwa Zdrowia na organizowanie obozów znacznie zwiększyło zainteresowanie Obiektami Sportowymi. Nasze obiekty w czasie sezonu letniego działały w ściśle określonym reżimie sanitarnym spełniając kryteria ilość osób które mogą korzystać z boisk, hal sportowych, siłowni, kortów tenisowych, bieżni lekkoatletycznej. Podczas obozów letnich w ściśle określonym reżimie sanitarnym trenowały u nas między innymi kluby koszykówki, siatkówki, piłki nożnej, tenisa lekkiej atletyki, piłki ręcznej, tańca, sportów walki, gimnastyki. Jak co roku kluby przyjeżdżały do nas z każdego zakątka naszego kraju. Gościliśmy:

-  Akademia Piłkarska „Jedenastka” Kąty Wrocławskie
-  UKS Athletic Ozimek Krasiejów
-  Akademia Piłkarska „dziesiątka” Krosno Odrzańskie
-  UKS Spartakus Zielona Góra
-  Chemik Gorzów
-  Stowarzyszenie „Futbolowo” Opole
-  UKS Dębno
-  KKS Kalisz
-  Delta Warszawa
-  Zwar Warszawa
-  UKS Wrocław
-  Energetyk Poznań
-  UKS Suchy Las
-  SMS Junior Wrocław

Imprezy sportowe

1. Nadmorska Bieganina która jest dedykowana dla wszystkich turystów chcących aktywnie spędzić poranek przy rytmach muzyki i prowadzeniu DJ. Bieg po wąskich urokliwych uliczkach naszych miejscowości musiał zostać ograniczony do 150 uczestników. W 2020 roku odbyło się sześć biegów z cyklu Nadmorskiej Bieganiny, tak jak rok wcześniej amatorzy biegania startowali w Pobierowie, Rewalu oraz Niechorzu. Oprócz biegania uczestnikom towarzyszyła świetna zabawa, konkursy, nagrody oraz upominki.



2. Przeciąganie Liny Nocą to impreza sportowo – rozrywkowa na ulicy Grunwaldzkiej w Pobierowie ze świetnym prowadzeniem Irka Bielenika. Gościnnie występują również Sławomir Toczek i Jarosław Dymek byli zawodnicy Strong Men.



3. XX Edycja Rewalandii została odwołana z powodu wprowadzenia lockdownu.
4. III Gala Muay Thai została odwołana z powodu wprowadzenia lockdownu.

Rewal Bike System



REWAL BIKE SYSTEM
sieć wypożyczalni rowerów

Nasza sieć wypożyczalni rowerów z każdym rokiem cieszy się ogromnym zainteresowaniem. Gmina Rewal inwestując w infrastrukturę rowerową stwarza idealne warunki dla amatorów dwóch kółek. Powstałe ścieżki rowerowe, serwis rowerowy, profesjonalna obsługa turystów chcących skorzystać z naszych usług pozwala na ciągły rozwój tej aktywności ruchowej.

Rewal Bike System to 120 rowerów w trzech punktach Obiektów Sportowych Gminy Rewal, Niechorzu, Rewalu oraz Pobierowie.





11.2 Turystyka



↓ 18,9%

Spadek liczby udzielonych noclegów w turystycznych obiektach noclegowych w lipcu i sierpniu 2020 r. w porównaniu z analogicznymi miesiącami poprzedniego roku

Według danych Głównego Urzędu Statystycznego W lipcu i sierpniu 2020 roku w turystycznych obiektach noclegowych zlokalizowanych na obszarach nadmorskich przebywało 1,5 mln turystów, którzy skorzystali z 7,3 mln noclegów.

W porównaniu z analogicznym okresem roku poprzedniego liczba turystów była mniejsza o 14,3%, zaś liczba udzielonych noclegów – o 18,9%.

Na terenie gminy Rewal w lipcu i sierpniu 2020r. w obiektach noclegowych przebywało 87 400 turystów, którzy skorzystali z 549 600 noclegów. W porównaniu z analogicznym okresem roku 2019 liczba udzielonych noclegów w gminie Rewal była mniejsza – o 19,38%

11.2.1 Turystyczne obiekty noclegowe na obszarach nadmorskich

Turyści przebywający na obszarach nadmorskich w lipcu i sierpniu br. skorzystali łącznie z 7,3 mln noclegów, co stanowiło 36,9% wszystkich noclegów udzielonych w tym okresie w turystycznych obiektach noclegowych w Polsce. W analogicznym okresie ub.r. udział ten był niższy o 3,2 p. proc.

W roku 2020 znacznie więcej noclegów udzielono turystom w sierpniu – 4,0 mln, tj. o 18,4% więcej niż w lipcu (3,3 mln). W porównaniu z analogicznym okresem 2019 r. łączna liczba noclegów udzielonych w lipcu i sierpniu br. była niższa o 18,9% (tj. o 1,7 mln) – w lipcu niższa o 27,0% (o 1,2 mln), w sierpniu niższa o 10,4% (o 0,5 mln).

Turyści podczas wakacyjnych wyjazdów korzystali przeciętnie z blisko 5 noclegów, podczas gdy średnia długość pobytu turystycznego w Polsce w tym okresie wynosiła nieco ponad 3 noclegi.

Skutkiem pandemii COVID-19 był w roku 2020, począwszy od marca, zdecydowanie mniejszy w porównaniu z latami ubiegłymi ruch turystyczny. Jednocześnie w okresie wakacyjnym br. (w lipcu i sierpniu) obszary nadmorskie cieszyły się większą popularnością niż przed rokiem. W obiektach zlokalizowanych na obszarach gmin nadmorskich przebywało w tym okresie 1,5 mln turystów, czyli 25,9% nocujących w tym okresie w obiektach turystycznych na terenie całego kraju, podczas gdy w analogicznym okresie 2019 r. odsetek ten wynosił 21,3%. Więcej turystów skorzystało z noclegów w sierpniu br. – 833,4 tys. i było to o 19,3% więcej niż w lipcu br. (698,5 tys.). W porównaniu z analogicznym okresem 2019 r. liczba turystów korzystających z noclegów w lipcu i sierpniu br. była niższa o 256 tys. (o 14,3%) – w lipcu niższa o 21,5%, w sierpniu niższa o 7,1%.

W Polsce według metodologii Eurostatu do obszarów nadmorskich zalicza się 55 gmin z województw: pomorskiego (26), warmińsko-mazurskiego (6) oraz zachodniopomorskiego (23). Są one usytuowane nad Morzem Bałtyckim lub pozostają w bezpośredniej bliskości morza.



■ Obszary nadmorskie
„Źródło danych GUS”

Turystom krajowym udzielono w okresie lipiec–sierpień 2020 r. 6,5 mln noclegów (o 15,2% mniej w porównaniu z lipcem i sierpniem ub.r.) i stanowiły one 88,6% ogółu noclegów udzielonych w tym okresie na obszarach nadmorskich oraz 35,9% ogólnej liczby noclegów udzielonych turystom krajowym w tym samym okresie w Polsce. Turyści zagraniczni skorzystali łącznie z 831,6 tys. noclegów i było to 39,2% mniej niż w roku poprzednim. Najwięcej noclegów udzielono turystom z krajów sąsiadujących z Polską, tj. z Niemiec (698,8 tys. – 84,0% noclegów turystów zagranicznych), z Czech (20,7 tys. – 2,5%) oraz z Ukrainy (18,5 tys. – 2,2%).

11.2.2 Atrakcje turystyczne

Gmina Rewal oferuje turystom szeroki wachlarz, znanych w całym kraju atrakcji: architektonicznych, sportowo-rekreacyjnych, przyrodniczych i kulturalnych. Do najważniejszych z nich należą:

🚦 Nadmorska Kolej Wąskotorowa

Jest to jedna z zaledwie trzech czynnych wąskotorówek w Polsce, poruszających się po torach o rozstawie 1000 mm. Po trwającej 3 lata rewitalizacji, nadmorska kolejka przeżywa swą drugą młodość, przewożąc jak za czasów swojej dawnej świetności tysiące turystów. Przejazd zabytkową wąskotorówką na trasie z Gryfic do Pogorzelic to prawie dwugodzinna, sentymentalna podróż wśród malowniczych nadmorskich krajobrazów.



🚦 Ruiny Kościoła w Trzęsaczu

Kościół w Trzęsaczu potocznie zwany kościołem na klifie powstał w 1250 lub 1270 roku, na środku wsi 1800 m od brzegu morskiego. Początkowo drewniana później murowana świątynia była jedną z pierwszych budowli sakralnych w regionie. W roku 1750 według zapisków miejscowych pastorów



opiekujących się świątynią, znajdowała się ona zaledwie 58 metrów od morza. Pierwsze, poważne osunięcie klifu nastąpiło na początku 1901 r. wówczas to runęła północna ściana budowli. Ostatnie osunięcie, które stało się sposobnością do podjęcia wysiłków zmierzających do uratowania zabytkowego kościoła, miejsce miało w roku 1994.



Latarnia Morska w Niechorzu

Latarnia morska w Niechorzu, określana jest mianem jednej z najpiękniejszych na polskim wybrzeżu. Licząca 45 m budowla z czerwonej cegły wzniesiona na wysokim klifie, góruje dumnie nad okolicą. Na wysokości 35,7 m ulokowano taras widokowy, z którego roztacza się widok na okolicę w promieniu kilku kilometrów. Budowlę ukończono w 1866 r. na mocy zarządzenia wydanego przez niemieckie Ministerstwo Żeglugi z dnia 15 maja 1863 r. Światło latarni można dostrzec z odległości 20 mil morskich (37 km), dzieje się to za sprawą żarówki o mocy 1000W, której moc jest 20-krotnie wzmacniana przez system pryzmatów.



Muzeum Rybołówstwa Morskiego w Niechorzu

Muzeum Rybołówstwa Morskiego w Niechorzu powstało z inicjatywy lokalnej ludności zgromadzonej wokół głównego pomysłodawcy – byłego rybaka Henryka Gmyrka. Głównym przedmiotem działalności



Muzeum Rybołówstwa Morskiego w Niechorzu jest upowszechnianiem wiedzy o tradycjach i historii ziemi Wybrzeża Rewalskiego oraz gromadzenie, udostępnianie i trwała ochrona zbiorów. Grupami docelowymi Muzeum są mieszkańcy regionu, dzieci i młodzież lokalnych szkół, dorośli oraz emeryci. Przy współpracy instytucji swoją działalność w Muzeum prowadzą liczne organizacje pozarządowe, zrzeszające pasjonatów historii, osoby aktywnie kulturalnie oraz seniorzy.

Rezerwat przyrody „Jezioro Liwia Łuża”

Jezioro Liwia Łuża przed 1945 rokiem nosiło różne nazwy: Niflose, Klein Horster See, Eiersberger See, a w okresie II wojny światowej nazywało się Horst-Eiersberger See. Zmiany nazwy związane były ze zmianą przynależności jeziora – raz do Niechorza (niem. Horst) a raz do Skalna (niem. Eiersberg). Było to istotne ze względu na obfite tutaj połowy ryb i potencjalne zyski z tego tytułu. W roku 1959 zmieniono status jeziora na rezerwat przyrody. Jezioro można obejść niemal w całości. W kilku miejscach trzciny porastające brzegi są na tyle rzadkie, że można przyjrzeć się tafli jeziora lub obserwować któreś z ponad 133 gatunków żyjących tutaj ptaków. Można to zrobić także w Niechorzu, korzystając z kładki na przedłużeniu ulicy Wschodniej.



Bałtycki Krzyż Nadziei – Pustkowo

Replikę krzyża z Giewontu postawiono w Pustkowie z inicjatywy Katolickiego Stowarzyszenia Kolejarzy Polskich jako nawiązanie do słów papieża Jana Pawła II wygłoszonych podczas mszy św. w Szczecinie. W 2001 roku podjęto działania zmierzające do realizacji pomysłu. Analizowano różne lokalizacje, w tym Trzęsacz i Wiselkę, ale ostatecznie zdecydowano się na Pustkowo. Ideę KSKP wsparły władze samorządowe gminy oraz mieszkańcy miejscowości. Ostatecznie krzyż stanął na placu przy ulicy Nadmorskiej w maju 2007 roku. Oficjalną nazwę nadał mu ksiądz arcybiskup Andrzej Dzięga – metropolita szczecińsko-kamieński. Replika mierzy 19 metrów i jest wyższa od oryginału o 1,5 metra. Jest także dwukrotnie cięższa niż pierwowzór – waży 4,5 tony. Dzięki imponującym rozmiarom oraz szczytnej idei krzyż stał się wizytówką Pustkowa.

Plac Wielorybów w Rewalu

Jest to punkt centralny Rewala, ulubione miejsce spotkań zarówno turystów, jak i mieszkańców gminy. Wieczorami tętni życiem za sprawą otaczających go dyskotek oraz punktów gastronomicznych. W ciągu dnia przyciąga wiele rodzin z dziećmi, które mają szansę obejrzeć



ogromne, kilkumetrowe rzeźby przestrzenne wielorybów lub pobawić się w okolicach nietypowej



fontanny.

Do

placu przylega taras widokowy i główne zejście na plażę w Rewalu. Co ciekawe, na barierkach tarasu coraz częściej widywane są „kłodki miłości”. Zwyczaj, według legendy, pochodzi z Florencji, gdzie uczniowie szkoły zabierali kłodki z szafek szkolnych i z wyznaniem miłości wieszali je na Ponte Vecchio. Obecnie, takie miejsca można spotkać w wielu miastach europejskich, jak widać, również w Rewalu.

Kościół Neogotycki w Trzęsaczu

Decyzję o budowie w Trzęsaczu nowego kościoła wymusiło zamknięcie tego pierwszego, na klifie, w 1873 roku ze względu na bezpieczeństwo wiernych. Budowę neogotyckiej świątyni rozpoczęto 26 sierpnia 1874 roku. Zlokalizowano ją w parku tuż obok przeniesionego w 1812 roku cmentarza. Nowy kościół wiernym z Trzęsacza udostępniono dość szybko, już w 1880 roku. Jednonawowy budynek z trójbocznym prezbiterium i dwoma przyległymi zakrystiami miał 23 metry długości i 13 szerokości. Obecnie oprócz funkcji sakralnej kościół pełni funkcje kulturalne. Co roku odbywają się tutaj dwa festiwale: muzyki gitarowej w czerwcu oraz muzyki klasycznej „Sacrum Non Profanum” w sierpniu.

Kwiatowy Zegar w Pobierowie

Niezwykły zegar przy ulicy Mickiewicza jest przykładem na to, że w prosty sposób można zrobić coś użytecznego, estetyczne a jednocześnie unikatowego. Umieszczono go na niewielkim pagórku usypanym z ziemi. Tarcza nie powstała z drewna ani z metalu, tylko z kilku rzędów kwiatów w różnych kolorach, choć dominują odcienie czerwienie i różu. Gdy kwiaty zakwitną, ogromne wskazówki majestatycznie poruszają się dotykając poszczególnych płatków i uwalniając naturalny, kwiatowy zapach.



12. PRZEDSIĘBIORCY

Według raportu z CEIDG liczba przedsiębiorców w gminie Rewal pod względem wykonywanej działalności wynosi:

Rodzaj działalności	2019	2020
obiekty turystyczne i miejsca krótkotrwałego zakwaterowania	2004	2109
restauracje i inne placówki gastronomiczne	600	626
pozostała sprzedaż detaliczna prowadzona w niewyspecjalizowanych sklepach	280	297
sprzedaż detaliczna prowadzona w niewyspecjalizowanych sklepach z przewagą żywności, napojów i wyrobów tytoniowych	216	224
pozostała usługowa działalność gastronomiczna	201	207
przygotowywanie i podawanie napojów	171	171
sprzedaż detaliczna pozostałych wyrobów prowadzona na straganach i targowiskach	159	161
ruchome placówki gastronomiczne	151	161
wykonywanie pozostałych robót budowlanych i wykończeniowych	140	143
wynajem i zarządzanie nieruchomościami własnymi lub dzierżawionymi	135	169
wypożyczanie i dzierżawa sprzętu rekreacyjnego i sportowego	132	141
pozostała sprzedaż detaliczna prowadzona poza siecią sklepową, straganami i targowiskami	126	134
hotele i podobne obiekty zakwaterowania	124	137
pozostała działalność rozrywkowa i rekreacyjna	117	82
przygotowywanie i dostarczanie żywności dla odbiorców zewnętrznych (katering)	107	113
sprzedaż detaliczna pozostałych nowych wyrobów prowadzona w wyspecjalizowanych sklepach	103	107



sprzedaż detaliczna żywności, napojów i wyrobów tytoniowych prowadzona na straganach i targowiskach	101	105
roboty budowlane związane ze wznoszeniem budynków mieszkalnych i niemieszkalnych	100	104
sprzedaż detaliczna odzieży prowadzona w wyspecjalizowanych sklepach	99	102
malowanie i szklenie	97	102
pola kempingowe i pola namiotowe	85	89
sprzedaż detaliczna napojów alkoholowych i bezalkoholowych prowadzona w wyspecjalizowanych sklepach	89	90

W 2019 roku dokonano 1640 wpisów dla głównego miejsca wykonywania działalności. W roku 2020 liczba ta **wzrosła do 1688**.

Rada Gminy Rewal podjęła Uchwałę nr LXIII/389/18 z dnia 28 czerwca 2018 roku **w sprawie: ustalenia liczby zezwoleń na sprzedaży napojów alkoholowych przeznaczonych do spożycia poza miejscem jak i w miejscu sprzedaży oraz zasad usytuowania na terenie gminy miejsc sprzedaży napojów alkoholowych i warunków sprzedaży tych napojów na terenie Gminy Rewal.**

Na podstawie ww. uchwały ustalono na terenie Gminy Rewal:

1. Maksymalną liczbę zezwoleń na sprzedaż napojów alkoholowych:

- 1) do 4,5% zawartości alkoholu oraz piwo - 420
- 2) pow. 4,5% do 18 % zawartości alkoholu - 290
- 3) pow. 18% zawartości alkoholu - 260

2. Maksymalną liczbę zezwoleń na sprzedaż napojów alkoholowych przeznaczonych do spożycia w miejscu sprzedaży w ilości:

- 1) do 4,5% zawartości alkoholu oraz piwo - 320
- 2) pow. 4,5% do 18 % zawartości alkoholu - 200
- 3) pow. 18% zawartości alkoholu - 170

3. Maksymalną liczbę zezwoleń na sprzedaż napojów alkoholowych przeznaczonych do spożycia poza miejscem sprzedaży w ilości:

- 1) do 4,5% zawartości alkoholu oraz piwo - 100
- 2) pow. 4,5% do 18 % zawartości alkoholu - 90
- 3) pow. 18% zawartości alkoholu - 90

Na podstawie ww. Uchwały zostały również ustalone ograniczenia w nocnej sprzedaży napojów alkoholowych przeznaczonych do spożycia poza miejscem sprzedaży w okresie sezonu letniego (od 1 czerwca do 30 września) od godziny 24.00 do godziny 06.00, oraz określa także zasady usytuowania na terenie Gminy Rewal miejsc sprzedaży i podawania napojów alkoholowych w sposób następujący: punkt sprzedaży i podawania napojów alkoholowych nie powinien być usytuowany w odległości mniejszej niż 40 metrów od obiektów takich jak: szkoły, przedszkola, placówki oświatowo – wychowawcze.



RYNEK NAPOJÓW ALKOHOLOWYCH W GMINIE REWAL stan na dzień 31.12.2020, w porównaniu ze stanem z 31.12.2019 r.

1. Liczba punktów sprzedaży napojów alkoholowych w gminie Rewal			
	ROK	2019	2020
1.1.	Liczba punktów sprzedaży napojów alkoholowych przeznaczonych do spożycia poza miejscem sprzedaży (sklepy)	48	42
1.2.	Liczba punktów sprzedaży napojów alkoholowych przeznaczonych do spożycia w miejscu sprzedaży (lokale gastronomiczne)	233	214
2. Liczba punktów sprzedaży napojów alkoholowych o zawartości alkoholu powyżej 18%			
2.1.	Liczba punktów sprzedaży napojów alkoholowych o zawartości alkoholu powyżej 18% przeznaczonych do spożycia poza miejscem sprzedaży (sklepy)	47	41
2.2.	Liczba punktów sprzedaży napojów alkoholowych przeznaczonych do spożycia w miejscu sprzedaży (lokale gastronomiczne)	106	103
3. Liczba wydanych jednorazowych zezwoleń na sprzedaż napojów alkoholowych			
3.1.	Przedsiębiorcom posiadającym zezwolenia	40	12
3.2.	Jednostkom Ochotniczych Straży Pożarnych	7	0
4. Liczba zezwoleń uprawniających do sprzedaży napojów alkoholowych			
4.1.	Liczba zezwoleń na sprzedaż napojów alkoholowych przeznaczonych do spożycia poza miejscem sprzedaży (sklepy)	142	124
4.2.	Liczba zezwoleń na sprzedaż napojów alkoholowych przeznaczonych do spożycia w miejscu sprzedaży (lokale gastronomiczne)	476	453
5. Liczba zezwoleń na sprzedaż napojów alkoholowych poza miejscem sprzedaży (sklepy)			
5.1.	do 4,5% (oraz piwa)	48	42
5.2.	od 4,5% do 18% (z wyjątkiem piwa)	47	41
5.3.	powyżej 18%	47	41
6. Liczba zezwoleń na sprzedaż napojów alkoholowych w miejscu sprzedaży (lokale gastronomiczne)			
6.1.	do 4,5% (oraz piwa)	233	213
6.2.	od 4,5% do 18% (z wyjątkiem piwa)	137	137
6.3.	powyżej 18%	106	103
7. Wartość alkoholu sprzedanego w 2018 r. na terenie gminy (na podstawie oświadczeń złożonych przez przedsiębiorców prowadzących sprzedaż napojów alkoholowych)			
7.1.	do 4,5% (oraz piwa)	17 048 659,00 zł	17 133 211,97 zł
7.2.	od 4,5% do 18% (z wyjątkiem piwa)	3 435 310,00 zł	4 203 193,23 zł
7..3.	powyżej 18%	12 497 160,00 zł	13 445 011,28 zł

13. PRZYNALEŻNOŚĆ DO STOWARZYSZEŃ I ZWIĄZKÓW

Gminy są uprawnione do tworzenia stowarzyszeń. Mogą także przystępować do międzynarodowych zrzeszeń społeczności lokalnych i regionalnych. A wszystko po to by jeszcze lepiej wypełniać obowiązki ustawowe.

1. Gmina Rewal jest członkiem: Stowarzyszenia Lokalna Grupa Działania „Gryflandia”, Stowarzyszenia Rybacka Lokalna Grupa Działania Pomorza Zachodniego oraz Celowego Związku Gmin R-XXI.



Lokalna Grupa Działania „Gryflandia” – Gmina Rewal jest członkiem Stowarzyszenia, które jest partnerstwem trójsektorowym, składającym się z przedstawicieli sektora publicznego, gospodarczego i społecznego z terenu gmin: Brojce, Gryfice, Karnice, Płoty, Rewal i Trzebiatów w województwie zachodniopomorskim. LGD jest dobrowolnym, samorządnym, trwałym zrzeszeniem osób fizycznych i osób prawnych, w tym jednostek samorządu terytorialnego, mającym na celu działanie na rzecz rozwoju obszarów wiejskich. Do reprezentowania Gminy Rewal w LGD wyznaczony jest Wójt Gminy Konstanty Tomasz Oświęcimski.



Rybacka Lokalna Grupa Działania Pomorza Zachodniego - w dniu 02.06.2015r. w Dziwnowie został podpisany list intencyjny w sprawie podjęcia wspólnych działań zmierzających do utworzenia i funkcjonowania Stowarzyszenia Lokalna Grupa Rybacka. Współpracę w tym zamierzeniu podjęła Gmina Dziwnów, Gmina Świerżno, Gmina Golczewo, Gmina Rewal, Gmina Karnice, Gmina Płoty. Ogólnym celem działalności stowarzyszenia jest wzrost atrakcyjności i konkurencyjności obszaru objętego przyjętą Lokalną Strategią Rozwoju do 2022 roku.

Do reprezentowania Gminy Rewal w Stowarzyszeniu wyznaczony jest Wójt Gminy Konstanty Tomasz Oświęcimski.



Celowy Związek Gmin R-XXI prowadzi regionalną instalację przetwarzania odpadów komunalnych dla Regionu CZG R-XXI, ustalonego w Wojewódzkim Planie Gospodarki Odpadami. Region obejmuje 27 gmin województwa zachodniopomorskiego. Moc przerobowa instalacji do mechaniczno-biologicznego przetwarzania odpadów wynosi 120 000 mg/rok, co zapewnia zagospodarowanie strumienia odpadów kierowanego z regionu do instalacji. Instalacja znajduje się w Regionalnym Zakładzie Gospodarowania Odpadami w miejscowości Słajcino, gm. Nowogard. Zadaniem Regionalnego Zakładu Gospodarowania Odpadami jest odbiór, przetworzenie/odzysk i unieszkodliwienie dowożonych odpadów komunalnych z terenów gmin należących do Celowego Związku Gmin R-XX. Do reprezentowania Gminy Rewal wyznaczeni są Wójt Gminy Konstanty Tomasz Oświęcimski, Radny Rafał Mielcarek.



14. WSPÓŁPRACA Z ORGANIZACJAMI POZARZĄDOWYMI

Organizacje pozarządowe to wszystkie podmioty, które nie są organami lub jednostkami podległymi administracji publicznej oraz których działalność nie jest nastawiona na osiągnięcie zysku. Niektóre z nich są nam znane, o innych słyszymy tylko okazjonalnie, warto jednak wiedzieć jak ważną rolę odgrywają w codzienności naszej gminy. Wiele dziedzin życia społecznego, kulturalnego czy sportowego funkcjonują właśnie dzięki nim. Udzielane przez gminę wsparcie finansowe pozwala nam rozwijać swoje pasje poprzez trenowanie wielu dyscyplin sportowych, uczestniczenie w spotkaniach czy warsztatach, a także różnego rodzaju zajęciach. Strefa kulturalna również zyskuje dzięki działalności tych organizacji, realizowane są wydarzenia kulturalne w tym festyny i zabawy. Szeroki zakres działania pozwala na integrację społeczeństwa i wpływa na poprawę jakości życia codziennego.

Praca organizacji pozarządowych skupia się na pomocy potrzebującym, realizowane zadania to m.in. specjalistyczna rehabilitacja dla osób niepełnosprawnych czy też integracja osób starszych. Dzięki prężnie działającemu Uniwersytetowi Trzeciego Wieku seniorzy z terenu gminy Rewal nie są narażeni na wykluczenie społeczne, biorą czynny udział w zajęciach i spotkaniach.

Gminny Program współpracy z organizacjami pozarządowymi i innymi podmiotami prowadzącymi, o których mowa w art. 3 ust. 3 ustawy z dnia 24 kwietnia 2003 r. o działalności pożytku publicznego i o wolontariacie uchwalony został Uchwałą XIII/85/19 Rady Gminy Rewal z dnia 28 listopada 2019 r. Głównym założeniem programu jest poprawa życia oraz pełniejsze zaspokajanie potrzeb społecznych mieszkańców poprzez stwarzanie im możliwości i warunków do uczestnictwa w życiu publicznym. Nastawiony jest na efektywną współpracę Gminy z organizacjami pozarządowymi i innymi podmiotami prowadzącymi działalność pożytku publicznego, budowanie i umacnianie partnerstwa pomiędzy nimi.

CELE SZCZEGÓŁOWE WSPÓŁPRACY

- 1) kształtowanie społeczeństwa obywatelskiego w regionie poprzez tworzenie sprzyjających warunków dla powstawania inicjatyw lokalnych, wsparcie aktywności obywatelskiej mieszkańców Gminy, umacnianie w świadomości społecznej poczucia odpowiedzialności za siebie, swoje otoczenie, wspólnotę oraz jej tradycję,
- 2) poprawa jakości życia mieszkańców, poprzez pełniejsze zaspokajanie potrzeb społecznych, w szczególności w zakresie aktywności fizycznej – sportu i turystyki, zdrowia, edukacji, kultury i twórczości artystycznej,
- 3) włączenie zainteresowanych organizacji pozarządowych i innych podmiotów prowadzących działalność pożytku publicznego do realizacji programów służących rozwojowi Gminy,
- 4) racjonalne wykorzystywanie publicznych środków finansowych,
- 5) wykorzystanie potencjału i możliwości organizacji pozarządowych,
- 6) wspieranie oraz powierzanie organizacjom zadań publicznych.

Zakres wsparcia w ramach ogłaszanych przez Gminę otwartych konkursów ofert:

Lp.	Nazwa organizacji	Nazwa zadania realizowanego przez organizację	Całkowity koszt zadania	Kwota wsparcia udzielonego przez Gminę
1.	Stowarzyszenie Śpiewacze „Amber Singers”	Propagowanie wiedzy dotyczącej muzyki chóralnej dawnej i współczesnej,	22 500,60 zł	20 000,00 zł



		promowanie twórczości lokalnych artystów spotkania artystów z mieszkańcami		
2.	Stowarzyszenie „Rewalski Uniwersytet Trzeciego Wieku”	Zwiększenie dostępności do programów z zakresu readaptacji społecznej, promowania zdrowego stylu życia	51262,13 zł	50 000,00 zł
5.	Stowarzyszenie „Aktywni Kulturalnie”	Prowadzenie działań promujących styl życia wolny od uzależnień oraz pozytywne wzorce zachowań dla dzieci i młodzieży, organizacja czasu wolnego dzieci, młodzieży i mieszkańców – uczestnictwo w zajęciach kulturalnych i sportowych wraz z realizacją program	15 790,32 zł	14 818,00 zł
6.	Centrum Edukacyjne Archidiecezji Szczecińsko-Kamieńskiej	Prowadzenie działań promujących styl życia wolny od uzależnień oraz pozytywne wzorce zachowań dla dzieci i młodzieży, organizacja czasu wolnego dzieci, młodzieży i mieszkańców – uczestnictwo w zajęciach kulturalnych i sportowych wraz z realizacją programu profilaktycznego	38 500,00 zł	35 000,00 zł
7.	Stowarzyszenie Śpiewacze „Amber Singers”	Wzbogacanie oferty kulturalnej, organizowanie, kierowanie koordynowanie zajęć kulturalnych dla mieszkańców Gminy Rewal	36 660,89 zł	30 000, 00 zł
8.	Uczniowski Klub Sportowy „Rewal”	szkolenie, udział w rozgrywkach badmintona, organizacja zawodów i turniejów, w tym także zajęć ogólnodostępnych dla dzieci, młodzieży, dorosłych oraz propagowanie zdrowego stylu życia wśród dzieci i młodzieży	14 721,23 zł	17 000,00 zł



8.	Uczniowski Klub Sportowy „Volleyball – Niechorze”	Szkolenie z zakresu piłki siatkowej, promocja aktywności fizycznej wśród dzieci i młodzieży	2 182,00 zł	10 000 zł
9.	Klub Sportowy Nak Muay Rewal	Szkolenie, udział w rozgrywkach, organizacja zawodów i turniejów, w tym także zajęć ogólnodostępnych dla dzieci, młodzieży, dorosłych oraz propagowanie zdrowego stylu życia wśród dzieci i młodzieży w zakresie sztuk walki	16 577,76 zł	15 000 zł
10.	Klub Jeździecki „Czahary”	Szkolenie, udział w rozgrywkach, organizacja zawodów i turniejów, w tym także zajęć ogólnodostępnych dla dzieci, młodzieży, dorosłych oraz propagowanie zdrowego stylu życia wśród dzieci i młodzieży w zakresie sekcji jeździeckiej	68 617, 83 zł	20 000 zł
11.	Ludowy Klub Sportowy „Wybrzeże Rewalskie Rewal”	Szkolenie, udział w rozgrywkach, organizacja zawodów i turniejów, w tym także zajęć ogólnodostępnych dla dzieci, młodzieży, dorosłych oraz propagowanie zdrowego stylu życia wśród dzieci i młodzieży w zakresie piłki nożnej oldbojów	15 426,55 zł	14 000 zł
12.	Ludowy Klub Sportowy „Wybrzeże Rewalskie Rewal”	Szkolenie, udział w rozgrywkach, organizacja zawodów i turniejów, w tym także zajęć ogólnodostępnych dla dzieci, młodzieży, dorosłych oraz propagowanie zdrowego stylu życia wśród dzieci i młodzieży w zakresie piłki nożnej dzieci i grup młodzieżowych	135 651,83	123 000 zł



13.	Ludowy Klub Sportowy „Wybrzeże Rewalskie Rewal“	Szkolenie, udział w rozgrywkach, organizacja zawodów i turniejów, w tym także zajęć ogólnodostępnych dla dzieci, młodzieży, dorosłych oraz propagowanie zdrowego stylu życia wśród dzieci i młodzieży w zakresie piłki nożnej seniorów“	157 990,00 zł	143 000 zł
14.	Rewalskie Stowarzyszenie Cyklistów „RSC BAŁTYK REWAL“	Szkolenie, udział w rozgrywkach, organizacja zawodów i turniejów, w tym także zajęć ogólnodostępnych dla dzieci, młodzieży, dorosłych oraz propagowanie zdrowego stylu życia wśród dzieci i młodzieży w zakresie kolarstwa	21 486,84 zł	15 000 zł

Gminny Ośrodek Pomocy Społecznej w Rewalu

Większość działań z zakresu polityki społecznej jest realizowanych przez Gminny Ośrodek Pomocy Społecznej w Rewalu który przede wszystkim realizuje zadania wynikające z ustawy z dnia 12 marca 2004r. o pomocy społecznej oraz aktów wykonawczych do niniejszej ustawy. Zakres działania obejmuje również zadania wynikające z innych ustaw zabezpieczenia społecznego w szczególności z:

- ustawy o wspieraniu rodziny i systemie pieczy zastępczej,
- ustawy o przeciwdziałaniu przemocy w rodzinie,
- ustawy o świadczeniach opieki zdrowotnej finansowanych ze środków publicznych,
- ustawy o Karcie Dużej Rodziny,
- ustawy o świadczeniach rodzinnych,
- ustawy o pomocy państwa w wychowywaniu dzieci,
- ustawy o wsparciu kobiet w ciąży i rodzin „Za życiem”,
- ustawy o dodatkach mieszkaniowych
- ustawy Prawo energetyczne w zakresie zryczałtowanego dodatku energetycznego

Gminny Ośrodek Pomocy Społecznej w Rewalu jest realizatorem lokalnych programów:

- Gminnego Programu Przeciwdziałania Przemocy w Rodzinie oraz Ochrony Ofiar Przemocy w Rodzinie w Gminie Rewal,
- Gminnego Programu Wspierania Rodziny

oraz programów rządowych jak np.. „Posiłek w szkole i w domu”, „Wspieraj seniora”

Program „Wspieraj Seniora” ma na celu dofinansowanie gmin w zakresie realizacji usługi wsparcia na rzecz Seniorów, którzy w obowiązującym stanie epidemii zdecydują się na pozostanie w domu. Usługa wsparcia ma polegać w szczególności na dostarczeniu zakupów, zgodnie ze wskazanym przez Seniora zakresem, obejmujących artykuły podstawowej potrzeby, w tym artykuły spożywcze, środków higieny osobistej. Program adresowany jest do osób w wieku 70 lat i więcej, które pozostaną w domu w związku z zagrożeniem zakażeniem Covid-19, w szczególnych przypadkach również do osób poniżej 70 roku życia. Realizacja usługi wsparcia w postaci dostarczenia zakupów nie przysługuje osobie, która korzysta z usług opiekuńczych, bądź specjalistycznych usług opiekuńczych. W ramach programu „Wspieraj Seniora” w listopadzie 2020r. gmina Rewal otrzymała dotację w kwocie 9 547,00 zł na realizację w/w programu. Odebrano dwa zgłoszenia, jedno zgłoszenie pochodziło od osoby spoza gminy Rewal zaś w drugim przypadku osoba zgłaszająca nie oczekiwała pomocy. Poprzez aplikację Wspieraj Seniora zgłosiło się dwóch wolontariuszy a z uwagi na brak zgłoszeń w ramach programu nie poniesiono żadnych wydatków z otrzymanej dotacji. Nie zmienia to jednak faktu, że osoby starsze zostały pozbawione pomocy, każdy kto takiej formy pomocy wymagał (po zweryfikowaniu) został nią objęty w ramach zasobów Ośrodka.

Funkcjonowanie GOPS w okresie pandemii 2020r.

Gminny Ośrodek Pomocy Społecznej w Rewalu w ramach swojej codziennej pracy realizował swoje zwyczajowe działania wynikające z profilu funkcjonowania. Pracownicy przede wszystkim dokonywali kwalifikacji do uzyskania świadczeń, udzielali bezpośredniej pomocy finansowej i materialnej, analizowali i oceniali zjawiska powodującej zapotrzebowanie na świadczenia z pomocy społecznej, często udzielali pomocy usługowej oraz współpracowali z innymi instytucjami, i specjalistami w celu przeciwdziałania i ograniczania negatywnych zjawisk społecznych. Standardowe działania GOPS w tym nietypowym okresie funkcjonowania były realizowane tzn. nie doszło do paraliżu działania jednostki czy też do

okresowego wstrzymania działalności. Na Ośrodek zostały nałożone nowe obowiązki i tym samym zwiększona została ilość pracy biurowej. Wprowadzono obowiązek codziennego raportowania do o liczbie osób w kwarantannie na podstawie danych uzyskanych z Powiatowej Stacji Sanitarno-Epidemiologicznej. Warto w tym miejscu zaznaczyć, że terminy przekazywania sprawozdań nie zostały wydłużone, a zobowiązania ustawowe nie zostały zawieszane.

W okresie pandemii wprowadzona została możliwość przeprowadzania wywiadów środowiskowych przez telefon i przekazywanie przez osoby ubiegające się o pomoc dokumentów w formie skanów, zdjęć, jednakże nie ze wszystkimi osobami objętymi pomocą Ośrodka można było zastosować tą formę. Pracownicy socjalni pomimo pandemii wykonywali czynności w terenie zwłaszcza w środowiskach, w których wymagała tego osobista obecność pracownika. W sytuacjach nie wymagających interwencji i braku wątpliwości co do sytuacji wywiady były przeprowadzane telefonicznie. W Ośrodku podjęto działania mające na celu przede wszystkim ograniczenie osobistego kontaktu pracowników i osób, które korzystały w tym czasie z pomocy i wsparcia. W celu przeciwdziałania rozprzestrzenianiu się wirusa i powstawaniu ognisk epidemicznych pracownicy zostali zabezpieczeni w środki ochrony osobistej (maseczki, rękawiczki, okulary ochronne, płyny do dezynfekcji).

Praca zdalna w Ośrodku odbywała się tylko w miesiącu kwietniu 2020r. w systemie zmianowym tydzień/tydzień w taki sposób aby na każdym stanowisku był 1 pracownik, jednakże z uwagi na trudności i uciążliwość pracy zdalnej w związku z wykonywaniem jej poza siedzibą, od miesiąca maja 2020r. przywrócono dotychczasowy system pracy tzn. sprzed pandemii.

Usługi opiekuńcze świadczone przez opiekunki odbywały się bez zmian. Usługi w tym czasie były nakierowane na zabezpieczenie niezbędnych potrzeb życiowych takich jak zapewnienie art. spożywczych, leków, środków czystości i higieny osobistej a także opłaty bieżących rachunków.

W pierwszych fazach epidemii (marzec – kwiecień 2020r.) i wprowadzony „lockdown” powodowały trudności w nawiązaniu kontaktu i świadczenia bezpośredniego wsparcia np. pracy socjalnej. Brak odgórnych jasnych i możliwych do zrealizowania procedur w zakresie pomocy usługowej osobom będącym w kwarantannie (w szczególności zadań dotyczących takich instytucji jak Policja, OSP, WOT) sprawiło, że w praktyce całość zadania związana z pomocą osobom odbywającym kwarantannę (w zakresie zakupów i ich dostarczenia) spoczęła na Gminnym Ośrodku Pomocy Społecznej.

Zarówno osoby w kwarantannie jak i pozostałe niezmiennie mogły korzystać ze wsparcia psychologa, prawnika czy specjalisty ds. uzależnień. Z uwagi na pandemię Ośrodek zapewniał poradnictwo w formie zdalnej (przez telefon). Informacje o dyżurach były udzielane telefonicznie a także zamieszczane na stronie BIP i FB Gminnego Ośrodka Pomocy Społecznej w Rewalu.

W całym kraju kadra ośrodków pomocy społecznej to silnie sfeminizowana grupa zawodowa a konieczność zorganizowania opieki nad dziećmi, w związku z ograniczeniami w funkcjonowaniu przedszkoli, klubu dziecięcego oraz szkół, spadła na rodziny, które musiały bazować na własnych zasobach opiekuńczych. W rodzinach zasoby opiekuńcze są również silnie sfeminizowane, gdyż to przeważnie kobiety sprawują opiekę nad małoletnimi dziećmi i osobami zależnymi w rodzinie. Z uwagi na to, że część kadry realizowała rodzinne zobowiązania osoby pozostające w pracy realizowały więcej zadań.

Budżet Ośrodka – porównanie 2019 – 2020

Rozdział	Rodzaj zadania	Wydatki 2019	Wydatki 2020
85202	Domy Pomocy	231 592,47	230 628,83

	Spółecznej		
85205	Przeciwdziałanie przemocy w rodzinie (obsługa administracyjna)	300,00	1000,00
85213	Składki na ubezpieczenie zdrowotne opłacane za osoby pobierające niektóre świadczenia z pomocy społecznej oraz za osoby uczestniczące w zajęciach centrum integracji społecznej	9 358,07	10 516,50
85214	Zasiłki i pomoc w naturze oraz składki na ubezpieczenia emerytalne i rentowe	30 177,08	33 906,76
85215	Dodatki mieszkaniowe i energetyczne	27 863,03	25 030,37
85216	Zasiłki stałe	130 102,00	127 131,07
85219	Ośrodki pomocy społecznej	496 355,68	515 200,45
85228	Usługi opiekuńcze i specjalistyczne usługi opiekuńcze	80 393,61	52 664,19
85230	Pomoc w zakresie dożywiania	27 922,50	20 800,46
85295	Pozostała działalność (prace społecznie użyteczne)	8 451,50	2 315,00
	RODZINA		
85501	Świadczenia wychowawcze	2 501 464,84	3 323 904,80
85502	Świadczenia rodzinne i fundusz alimentacyjny	967 898,09	973 348,16
85503	Karta Dużej Rodziny	218,90	56,00
85504	Wspieranie rodziny, w tym:	136 864,49	129 884,80
	- współfinansowanie pobytu dzieci w pieczy	16 046,49	18 965,87
	- program Dobry Start	120 818,00	110 918,93
85513	Składki zdrowotne	13 132,08	13 482,00
	RAZEM	4 662 185,34	5 459 869,39

Na terenie gminy poza GOPS nie funkcjonuje żadna instytucja udzielająca wsparcia i pomocy. Gminny Ośrodek Pomocy Społecznej zakupuje usługi od placówek spoza gminy Rewal (m.in. domy pomocy społecznej, schroniska dla osób bezdomnych). Najwyższe koszty generuje ponoszenie odpłatności za pobyt mieszkańców gminy Rewal w domach pomocy społecznej, poniżej w tabeli przedstawione zostały miesięczne koszty utrzymania mieszkańców w poszczególnych domach pomocy społecznej, w których przebywali i przebywają osoby skierowane przez GOPS w Rewalu

Nazwa DPS	Miesięczny koszt utrzymania	Miesięczny koszt utrzymania	Miesięczny koszt utrzymania
-----------	-----------------------------	-----------------------------	-----------------------------

	mieszkańca w 2019r.	mieszkańca w 2020r.	mieszkańca w 2021r.
DPS w Gryficach	3 451,27	3 886,92	4 155,00
DPS w Jarominie	3 357,17	3 783,17	4 012,89
DPS w Cetuniu	4 137,33	4 587,33	-----*)
DPS w Mielnie	4 256,00	4 556,80	-----*)
DPS w Parsowie	-----*)	4 481,00	4 900,00

*) brak osób przebywających z terenu gminy w konkretnym dps

W porównaniu do 2019r. w 2020r. zwiększyła się nieznacznie się ogółem liczba osób z terenu gminy Rewal przebywających w domach pomocy społecznej tj. w 2019 przebywało 7 osób, w 2020r. 8 osób, w tym na dzień 31 grudnia 2020r. było tych osób 5 (3 zmarły w trakcie roku). Na dzień sporządzania raportu (maj 2021) w domach pomocy społecznej przebywają 4 osoby. Należy zwrócić uwagę na rosnące koszty pobytu w placówkach. Poniżej w formie tabeli przedstawione zostały koszty utrzymania mieszkańców w poszczególnych domach pomocy społecznej, w których przebywali i przebywają mieszkańcy gminy Rewal.

W roku, którego dotyczy raport, w stosunku do 2019 roku liczba osób korzystających z pomocy i wsparcia zmniejszyła się. Liczba osób długotrwale korzystająca z pomocy społecznej osiągnęła poziom 32 osób, co oznacza spadek w stosunku do roku 2019 o 10 osób. Wydatki na świadczenia z pomocy społecznej uległy zmniejszeniu w szczególności zasiłki stałe, usługi opiekuńcze, dożywianie.

W gminie Rewal najczęściej występującymi przyczynami trudnej sytuacji życiowej osób i rodzin a jednocześnie powodami ubiegania się o pomoc społeczną, wskazanymi przez Gminny Ośrodek Pomocy Społecznej w Rewalu w 2020r. roku było kolejno: ubóstwo i związane z tym niepełnosprawność, długotrwała i ciężka choroba, bezrobocie i bezdomność.

Powód trudnej sytuacji życiowej	Liczba rodzin	Liczba osób w rodzinach
Ubóstwo	37	51
Niepełnosprawność	33	41
Długotrwała lub ciężka choroba	22	24
Bezrobocie	9	10
Bezdomność	5	5
Potrzeba ochrony macierzyństwa	3	17
Bezradność w sprawach opiekuńczo-wychowawczych i prowadzenia gospodarstwa domowego	1	5
Trudności w przystosowaniu do życia po zwolnieniu z zakładu karnego	1	1

Większość osób, które korzysta ze świadczeń pomocy społecznej to osoby niezdolne do pracy z powodu chorób i niepełnosprawności, bezrobocie jest tu problemem znikomym z uwagi na poszerzanie się stale oferty miejsc pracy w szczególności w powstających na terenie gminy Rewal.

W zakresie świadczeń wychowawczych (500+) nastąpił znaczny wzrost liczby osób uprawnionych do świadczeń, wynika to ze zmiany przepisów, zgodnie z którymi od dnia 1 lipca 2019r. świadczenia wychowawcze są przyznawane bez kryterium dochodowego na pierwsze dziecko.

Siedziba Ośrodka

Budynek, w którym mieści się Gminny Ośrodek Pomocy Społecznej w Rewalu został wybudowany na początku XX wieku. Od lat Ośrodek wymagały modernizacji głównie wymiany poszycia dachowego i ogrzewania. W 2017r. został wyremontowany dach i sukcesywnie po 2017r. Ośrodek był doposażony i remontowany. W roku 2020r. wykonany został montaż instalacji gazowej wraz z piecem, przeprowadzono remonty korytarza, pomieszczenia socjalnego dla pracowników oraz biur. Poniższe zdjęcia przedstawiają siedzibę GOPS.

Korytarz



Sekretariat i obsługa świadczeń



Księgowość

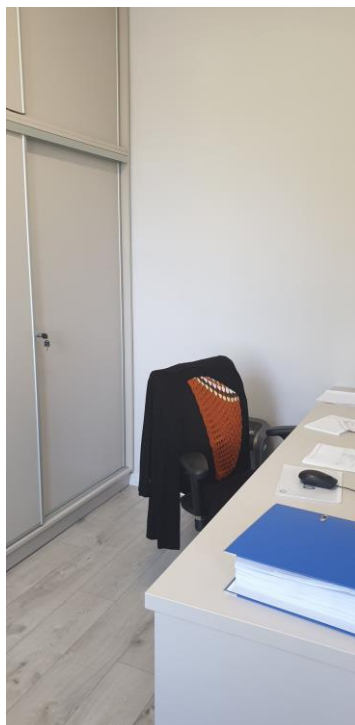

Pokój pracowników socjalnych

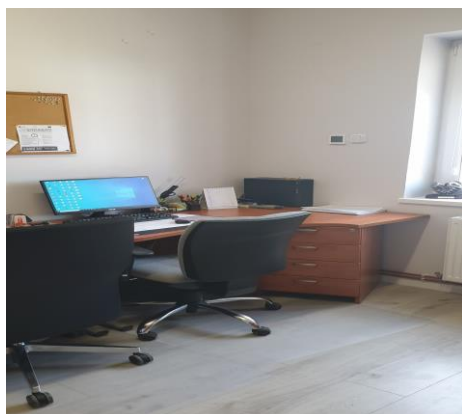

Pokój w którym odbywa się poradnictwo indywidualne



Biuro Kierownika GOPS

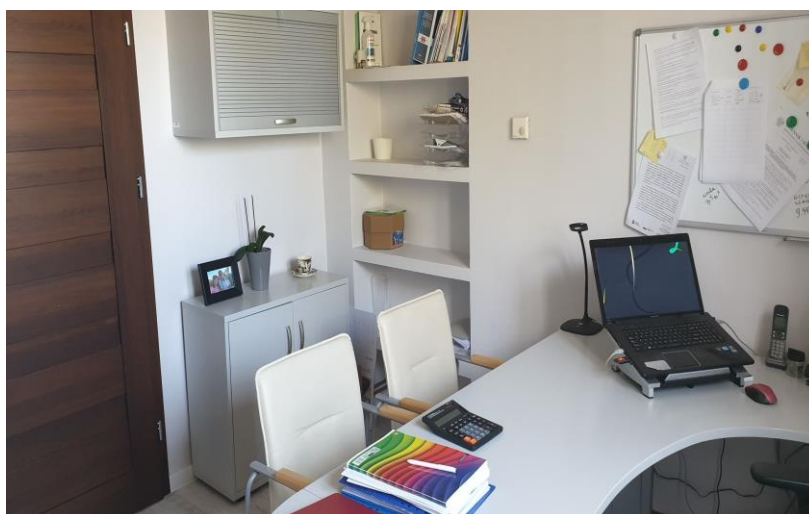

Sporządziła: Justyna Żebrowska - Kierownik GOPS

Muzeum Rybołówstwa Morskiego w Niechorzu

Raport za 2020 rok

W 2020 roku Gmina Rewal była organizatorem dla jednej instytucji kultury: Muzeum Rybołówstwa Morskiego w Niechorzu. W skład placówki wchodzi dwie jednostki organizacyjne. Muzeum Rybołówstwa Morskiego w Niechorzu prowadzi działalność ukierunkowaną na upowszechnianie wiedzy o tradycjach i historii ziemi Wybrzeża Rewalskiego, edukację muzealną oraz gromadzenie, udostępnianie i trwałą ochronę zbiorów. Sala Wystawiennicza w Rewalu zaś pełni rolę wspierającą społeczne inicjatywy kulturalne, Przy współpracy placówki swoją działalność prowadzą w niej liczne organizacje pozarządowe, zrzeszające pasjonatów historii, osoby aktywnie kulturalnie oraz seniorzy.

Akcja "Szycie maseczek"

W wyniku pandemii oraz związanego z nią czasowego zamknięcia, Muzeum przystąpiło do ogólnopolskiej akcji szycia maseczek ochronnych na potrzeby mieszkańców, służby zdrowia, a także lokalnych instytucji obsługujących na co dzień liczne grono klientów i interesantów. W instytucji mieścił się punkt dystrybucji tkanin i materiałów potrzebnych do szycia. Akcja miała jednocześnie na celu aktywizację i integrację społeczną mieszkańców. Zaangażowały się w nią większość miejscowych organizacji pozarządowych. Uszyto ponad 4000 maseczek.



Organizacja wystaw plenerowych

Muzeum Rybołówstwa Morskiego w Niechorzu swoje nowe wystawy czasowe przeniosło w przestrzeń zewnętrzną. W 2020 roku zorganizowano łącznie trzy ogólnodostępne ekspozycje, które tematycznie nawiązywały do historii regionu, jego głównych zabytków oraz rybołówstwa morskiego.

1. "Podróż w przeszłość. Niechorze na dawnej fotografii" (lipiec 2020);
2. "Drogi do Niepodległości" (listopad 2020);
3. "Rybołówstwo w regionie Wybrzeża Rewalskiego" (grudzień 2020).



Wydarzenia kulturalne i społeczne

Finał Wielkiej Orkiestry Świątecznej Pomocy 2020 – w dniu 12 stycznia Muzeum Rybołówstwa Morskiego w Niechorzu stanowiło siedzibę sztabu WOŚP na terenie gminy Rewal. Tego dnia na terenie placówki realizowany był 28. Finał WOŚP, w jego ramach zaprezentowany został program artystyczny (m.in. koncerty dwóch zespołów –IGA'cki Band oraz Chłopiec z Zabawkami), a także licytacje przedmiotów oraz poczęstunek dla wolontariuszy i osób wspierających zbiórkę. Jedną z licytacji prowadził Rzecznik Praw Obywatelskich – Adam Bodnar. Zebrana kwota wynosiła 22316,39.



Ferie w Muzeum – od 10 do 14 lutego 2020r. codziennie odbywały się zajęcia dla dzieci: zumba, warsztaty dotyczące średniowiecznego uzbrojenia, warsztaty plastyczne, warsztaty florystyczne, a także gra terenowa oraz zajęcia kulinarne.

Wieczornica Sybiracka „Przez Rosję i Kazachstan śladami rodzinnej historii” – dnia 27 lutego 2020r. odbyła się w Muzeum Wieczornica Sybiracka. Tematem przewodnim spotkania była książka „Zielona sukienka” Małgorzaty Szumskiej, w której autorka opisywała doświadczenie podróży na Syberię śladami swojej rodziny przebywającej tam w okresie II wojny światowej. Na spotkaniu pojawiło się około 20 osób żywo dyskutując z autorką na temat jej podróży i wrażeń związanych z podążaniem śladami przodków.

Europejskie Dni Dziedzictwa - 19 września 2020 r. przy Muzeum Rybołówstwa Morskiego w Niechorzu odbyła edycja spotkań w ramach Europejskich Dni Dziedzictwa. Wieczór otworzył koncert Jacka Wójcikiewicza, który wystąpił solo z repertuarem szantowym. Wśród przygotowanych atrakcji znalazło się także kino plenerowe z filmami archiwalnymi przedstawiającymi okrucy codzienności Gminy Rewal z lat 90-tych, które zgromadziła Telewizja Polska w Szczecinie. Tegoroczne obchody skupione zostały na historii dwóch zabytków. Powojenne losy Latarni Morskiej w Niechorzu przedstawiła Małgorzata Rajchowiak, Prezes Stowarzyszenia Miłośników Latarni Morskich. Drugi wykład, traktujący o roli jaką pełniła Nadmorska Kolej Wąskotorowa, wygłosił Ryszard Burzykowski, autor książki "Koleje wąskotorowe na Pomorzu Zachodnim"

Sporządziła: Martyna Salek – Dyrektor Muzeum Rybołówstwa Morskiego w Niechorzu

WODOCIĄGI REWAL Sp. z o.o.

Wodociągi Rewal Spółka z ograniczoną odpowiedzialnością z siedzibą w Pobierowie powstało w roku 2009 poprzez podpisanie „Aktu Założycielskiego” (Akt notarialny Repertorium A Nr 1081/2009) z dnia 16.02.2009r. Osobowość prawną uzyskała poprzez postanowienie Sądu Rejonowego w Szczecinie XIII Wydział Gospodarczy pod numerem 0000328462. Czas trwania Spółki zgodnie ze statutem jest nieograniczony. Kapitał udziałowy Spółki wynosi obecnie 19.599.350,00 PLN. Właścicielem spółki jest Gmina Rewal posiadająca 100% udziałów spółki.



Organy Spółki:

1. Zgromadzenie Wspólników

- Wójt Gminy Konstanty Tomasz Oświęcimski od 20.11.2018r.

2. Rada Nadzorcza składająca się w roku 2020 z trzech członków:

- Przewodniczący - Krzysztof Czajkowski
- Zastępca Przewodniczącego – Renata Sobolewska
- Sekretarz – Iwona Korulczyk Rinas

3. Zarząd:

- Prezes Zarządu - Sylwia Brzęczkowska od 03.06.2019r.
- Członek Zarządu – Jacek Domański od 15.10.2019r.

W roku 2020 w spółce funkcjonowały trzy wydzielone zakłady wchodzące w skład działu technicznego oraz biuro obsługi klienta oraz dział księgowości. Zakłady w Spółce to :

1. Zakład wodociągów i kanalizacji wraz z oczyszczalnią ścieków.
2. Zakład gospodarowania odpadami.
3. Zakład zieleni

ZAKŁAD WODOCIĄGÓW I KANALIZACJI WRAZ Z OCZYSZCZALNIĄ ŚCIEKÓW

Zakład Wodociągów i Kanalizacji Działu Technicznego.

Zatrudnienie w 2020r. w zakładzie Wodociągów i Kanalizacji kształtowało się na poziomie:

- a) Infrastruktura wodociągowa – 21,00 etatów W sezonie letnim + 1 osoba – umowa-zelcenie
- b) Infrastruktura kanalizacyjna – 17,00 etatów W sezonie letnim + 1 osoba – umowa-zelcenie

Dział Techniczny Wodociągów i Kanalizacji realizuje następujące zadania:

- a) Pobór, uzdatnianie i dostarczanie wody,
- b) Odprowadzanie i oczyszczanie ścieków,
- c) Roboty związane z budową rurociągów przesyłowych i rozdzielczych,
- d) Roboty związane z budową obiektów inżynierii wodnej,
- e) Wykonywanie instalacji wodno – kanalizacyjnych,
- f) Wykonawstwo sieci i przyłączy wodociągowo – kanalizacyjnych.

W roku 2020 pracownicy zakładu z powodzeniem poprowadzili proces inwestycyjny w postaci budowy zbiorników retencyjnych i wybicie nowych ujęć wody.

Po awarii studni w miejscowości Trzęsacz w sierpniu 2019 roku Wójt wraz z Zarządem Spółki Wodociągi Rewal powołał zespół, który miał za zadanie opracować harmonogram poprawy ilości wody na terenie gminy Rewal. Zadanie było o tyle skomplikowane, że wymagało podejmowania trudnych i szybkich decyzji technicznych. Powołany zespół, składający się z kierownictwa i Zarządu Spółki Wodociągi Rewal, geologa, technologa oraz kierownictwa działu inwestycyjnego Gminy przyjął szczegółowych harmonogram opracowany przez DT Wodociągów i Kanalizacji Spółki i rozpoczęły się prace przygotowawcze.

Prace inwestycyjne w roku 2020 obejmowały:

1. Budowę trzech zbiorników retencyjnych w miejscowości Trzęsacz o pojemności 425 m³ (docelowo w roku 2021 dostawiony zostanie czwarty zbiornik).
2. Wybicie nowych ujęć wody na tym samym ujęciu wody w miejscowości Trzęsacz.
3. Zamontowanie zestawu kompaktowego celem utrzymania odpowiedniego ciśnienia wody.
4. Zastosowanie uzdatniania – nanofiltracja z wydajnością ok 20 m³ /na godzinę.

Oczywiście na wszelkie prace należało uzyskać stosowne pozwolenia administracyjne.

Ostatecznie w czerwcu 2020 roku powstały zbiorniki retencyjne, które swój „chrzest” przeszły w sezonie letnim i doskonale się sprawdziły w magazynowaniu wody, pomagając również sąsiednim miejscowościom w Gminie.





Na wyżej wymienionych działaniach Spółka nie zakończyła swojej pracy, we wrześniu 2020 rozpoczęliśmy szeroko zakrojone poszukiwania nowych ujęć, które zakończyły się sukcesem. Ostatecznie w roku 2020 Spółka osiągnęła efekt przedstawiony w tabeli poniżej:

Nazwa	Przed inwestycją stan na rok 2019	Po inwestycjach w 2020 roku
Ujęcia wody (studnie)	16 studni 1 studnia nieczynna	23 studnie 1 studnia nieczynna
Retencja na wodę surową	450 m ³	750 m ³
Retencja na wodę uzdatnioną	1180 m ³	2455 m ³
Łączne maksymalne wydobycie wody ze wszystkich ujęć	13 848 tys. m³ na dobę	20088 tys. m³ na dobę

Inwestycje, które zostały poczynione: od poszukiwania nowych ujęć wody (studni) do retencji, niezaprzeczalnie poprawiły możliwość niezakłóconej dostawy wody w Gminie.

ZAKŁAD GOSPODAROWANIA ODPADAMI

Zakład Gospodarowania Odpadami. Zatrudnienie kształtowało się na poziomie 28,00 etatów. W sezonie letnim + 6 osób – umowa-zelczenie Zadania Działu Gospodarowania:

- a) Wywóz nieczystości zmieszanych z terenu Gminy Rewal,
- b) Wywóz nieczystości wysegregowanych z terenu Gminy Rewal,
- c) Oczyszczanie miasta podczas zimy,
- d) Obsługa PSZOK (punktu selektywnej zbiórki),
- e) Opróżnianie koszy ulicznych, czyszczenie ulic (zamiatanie, sprząatanie) na terenie Gminy Rewal.
- f) Dbanie o czystość plaż i dojść plażowych, oraz wywóz odpadów z plaż Gminy Rewal

W roku 2020 zakład wywiózł następującą ilość odpadów:

L.p.	Ilość wywiezionych odpadów W roku 2020 - Tony	Wywóz Tony
1.	Niesegregowane zmieszane odpady komunalne	497,300
2.	Opakowania ze szkła	617,880
3.	Opakowania z papieru i tektury	430,120
4.	Opakowania z tworzyw sztucznych	520,680
5	Odpady wielkogabarytowe	631,820
6	Odpady ulegające biodegradacji	1772,660
7	Zużyte urządzenia elektryczne	27,720
8	Odpadowa papa	43,860
9	Zmieszane odpady budowlane	179,620
10	Zużyte opony	14,520
	Suma tony	4736,18

Te ponad 4 tys ton zostało wywiezione następującym sprzętem

- 2 ciągniki z przyczepami
- 3 zmiatarki
- 2 samochody specjalistyczne
 - 1 do koszenia i obróbki drzew
 - 1 podnośnik

- 5 samochodów ciężarowych do wywozu odpadów komunalnych
- 1 samochód osobowy grupy remontowej
- 7 busów do wywozu odpadów segregowanych

W roku 2020 Spółka zakupiła następujący sprzęt

- 1 śmieciarkę dwukomorową do wywozu odpadów segregowanych
- 2 samochody ciężarowe-kontenerowce do obsługi PSZOK
- Solarkę do unimoga
- 7 kontenerów 4-10m³ i 5 kontenerów 15-36m³







ZAKŁAD ZIELENI

Zakład zajmujący się gospodarowaniem zieleni

Zatrudnienie w Zakładzie Zieleni w roku 2020r. kształtowało się na poziomie 23,00 etatów. Dział zieleni realizuje następujące zadania:

- a) Pielęgnacja terenów zielonych i zorganizowanych skwerów,
- b) Pielęgnacja roślin jednorocznych,
- c) Zakładanie nowych terenów zielonych
- d) Wycinki drzew
- e) Montaż dekoracji okolicznościowych

W roku 2020 na terenie Gminy Rewal zostało posadzonych:

- drzew:

liściastych 38 szt.

iglastych 20 szt.

- krzewów- 330 szt.

- bylin- 2 588 szt.

- rośliny jednoroczne- 49 322 szt.

Pracownicy zakład pod okiem kierownika założyli nowe skwery:

W Trzęsaczu przy ul. Kamieńskiej został zagospodarowany teren zielony z podwyższonymi rabatami z obrzeży wykonanych z cortenu. Rabaty zostały obsadzone roślinami wieloletnimi. Kompozycja roślin jest dobrana tak, aby rabata była atrakcyjna przez cały rok, zarówno latem jak i zimą.





Nowym miejscem zagospodarowanym również w 2020 r. jest rondo w Pobierowie przy ul Mickiewicza. Miejsce to zostało obsadzone roślinami wieloletnimi, które uatrakcyjniją to miejsce przez cały rok. W miejscu centralnym ronda pozostało miejsce na witacz z nazwą miejscowości, który zostanie zrealizowany w 2021r.



Zakupiliśmy donice do miejscowości Niechorze, które zostały postawione na placu przy Latani Morskiej.



Zakład zieleni pracował również nad ozdobami okolicznościowymi takimi jak skwery z iluminacjami jesiennymi czy Wielkanocnymi, zakupiono również i utworzono nowe iluminacje na Święta Bożego Narodzenia.



1.1. SPRZEDAŻ USŁUG

Lp.	Zakład	Przychód [PLN]	Struktura przychodów [%]
1.	Wodociągi i Kanalizacja:	10 422 823,24	69,41
	w tym:		
	Infrastruktura wodociągowa	3 936 744,71	26,21
	Infrastruktura kanalizacyjna	6 486 078,53	43,19
2.	Gospodarowanie odpadami	2 585 705,85	17,22
3.	Zieleń miejska	1 800 682,96	11,99
4.	Razem:	14 809 212,05	
5.	Przychody z usług pozostałych:	207 942,93	1,38
6.	Ogółem sprzedaż:	15 017 154,98	100

OBRAZ GRAFICZNY STRUKTURY SPRZEDAŻY USŁUG

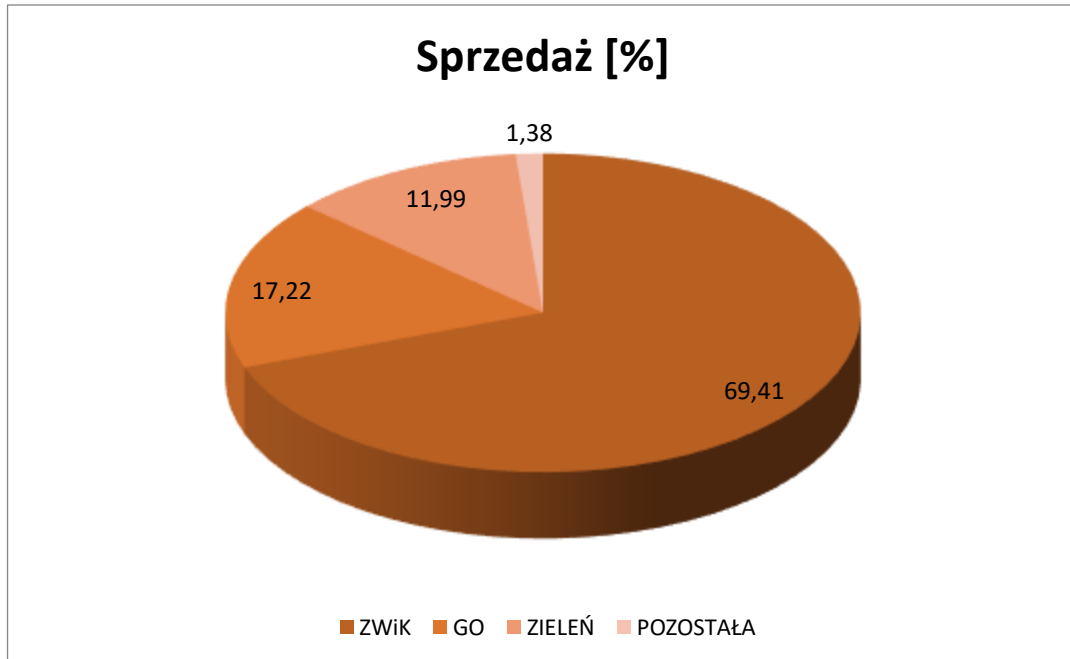

ZESTAWIENIE ILOŚCI SPRZEDANEJ WODY I ŚCIEKÓW W 2020 ROKU

MIEJSCOWOŚĆ	OGÓŁEM WODA w m ³	OGÓŁEM ŚCIEKI w m ³	W TYM GOSPODARSTWA DOMOWE	
			WODA w m ³	ŚCIEKI w m ³
POBIEROWO	264630	241835	86649	78244
PUSTKOWO	37338	36385	12364	11959
TRZĘSACZ	43917	41526	15848	14349
REWAL	241716	189374	60113	57172
ŚLIWIN	12324	9922	10401	8195
NIECHORZE	175248	158826	48001	45829
POGORZELICA	162970	161053	14505	17053
RAZEM:	938143	838921	247881	232801
SPRZEDAŻ HURTOWA:				
NINIKOWO	3088			
GOSTYŃ		19836		
OGÓŁEM :	941231	858757		
ŚCIEKI ZE ZBIORNIKÓW BEZODPŁYWOWYCH		1876		

1.2. Działania Spółki Wodociąg Rewal Sp. z o.o.

Poza działaniami Zakładów Spółki pod nadzorem Zarządu Spółka kontynuowała również wykonanie rozdziału kanalizacji ogólnospławnej na ul. Bursztynowej w Niechorzu wraz z dodatkowymi inwestycjami:

1. Na rok 2020 przypadło wykonanie fizyczne tej inwestycji po przeprowadzonym z sukcesem przetargu na wyłonienie głównego wykonawcy w miesiącach czerwiec- sierpień 2019 roku.
Prace inwestycyjne przeprowadziła wyłoniona w przetargu firma MAZUR Specjalistyczne Przedsiębiorstwo Robót Inżynieryjnych w Łozienicy ul. Prosta 26, 72-100 Goleniów za kwotę 6.914.201,78 zł. z którą została zawarta umowa. Główne prace inwestycyjne wymienione wyżej zakończone zostały w czerwcu 2020 roku.
2. Dodatkowymi zadaniami w ramach wspomnianej wyżej inwestycji było zakupienie specjalistycznego sprzętu do udrażniania kanalizacji z odzyskiem (recyklingiem) wody. W tym

celu dokonano ogłoszenia przetargów na dostawę wskazanego pojazdu który odbył się w lutym 2020. Dostawa pojazdu nastąpiła w sierpniu 2020r.

3. Kolejnym zadaniem była wymiana urządzenia prasy do odwadniania osadów oraz zamontowanie instalacji fotowoltaicznej celem dodatkowego zasilania w prąd. W miesiącu wrześniu prasa została zamontowana przez firmę EKOFIN.
4. Ostatnim zadaniem było zakupienie i wdrożenia inteligentnego systemu zarządzania siecią wodno-kanalizacyjną na terenie Gminy Rewal. W lutym 2020 roku został ogłoszony przetarg na Wykonanie Inteligentnego systemu zarządzania siecią dla Wodociągów Rewal Sp. z o.o. Przetarg wygrała firma Unisoft i przystąpiono do wykonania realizacji zamówienia.

W roku 2020 nie ukończona jeszcze całkowicie wspomnianej wyżej dotacji. Spółka szacuje że całkowite zakończenie prac nastąpi z końcem roku 2021.

Co roku Właściciel Spółki (Wójt Gminy) wraz z Zarządem stawia przed kierownikami zakładów nowe zadania w ramach ich kompetencji. Stawiając sobie za priorytet i cel nadrzędny pozyskiwanie nowych źródeł wody i budowanie zbiorników wody – co bez przychylności Wójta a głównie Rady Gminy nie było by możliwe.

Sylwia Brzęczkowska – Prezes Zarządu Wodociągi

Raport o stanie Nadmorskiej Kolei Wąskotorowej Sp. z o.o. w 2020 r.

Nadmorska Kolej Wąskotorowa Sp. z o.o. jest spółką, której w 100% właścicielem jest Gmina Rewal, powołana została na podstawie Uchwały Rady Gminy nr XXXVI/289/13 dnia 22 marca 2013 r. i Aktu Notarialnego Repetytorium nr 2623/2013 z dnia 26.04.2013 r z Aneksami.

NKW Sp. z o.o. wykonuje przewozy na wyodrębnionej organizacyjnie linii kolei wąskotorowej pod nazwą Nadmorska Kolej Wąskotorowa. Długość linii wynosi 53, 25 km , a szerokość toru 1000 mm.

Nadmorska Kolej Wąskotorowa Sp. z o.o., z siedzibą w Pogorzeliczy przy ul. Leśnej 5 posiada Świadectwo Bezpieczeństwa dla przewoźnika kolejowego nr 140/PK/15 wydane przez Prezesa UTK dnia 04 listopada 2015 r. na czas określony do 3 listopada 2020 r., które zostało automatycznie przedłużone z uwagi na obowiązujące przepisy sanitarne oraz Świadectwo dla zarządcy infrastruktury kolejowej nr 065/ZI/19 wydane przez Prezesa Transportu Kolejowego z dnia 02.04.2019 r. na czas określony do 2 kwietnia 2024 r.

Przewozy wykonywane są pomiędzy miejscowościami Gryfice – Pogorzelica. Odcinek pomiędzy Pogorzelicą, a Trzebiatowem jest nieczynny z powodów technicznych.

Linia stanowi wartość historyczną i jest wpisana do rejestru zabytków pod numerem A 1286, została w 2002 r. przejęta przez Gminę Rewal od PKP po likwidacji Gryfickiej Kolei Dojazdowej.

Działalność w zakresie przewozów ma charakter turystyczno - komercyjny i jest wykonywana na podstawie podpisanych z Gminą Rewal Umów dzierżaw w dniach 1 maja 2014 r., 08 lipca 2014, Aneksu nr 1 z dnia 31.10.2016 r. oraz Umowy dzierżawy z dnia 03. sierpnia 2015 r.

Spółka NKW prowadzi oddzielną rachunkowość w zakresie:

- Zarządzania infrastrukturą kolejową
- Wykonywania przewozów kolejowych

Struktura organizacyjna Spółki Nadmorska Kolej Wąskotorowa Sp. z o.o.

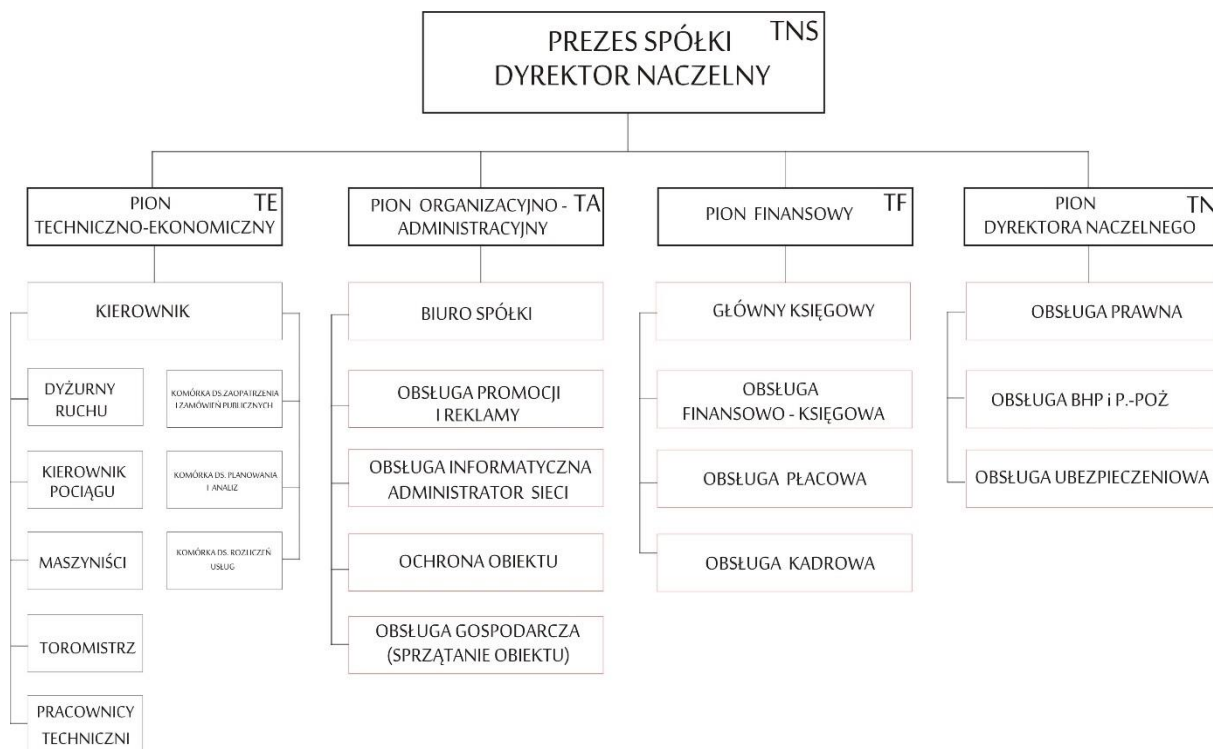

Kolorem czerwonym oznaczono zadania zlecane firmom zewnętrznym

Struktura zatrudnienia

W NKW zatrudnionych na stałe średniorocznie jest 13 osób, czyli:

- 1 Kierownik Pionu Techniczno - Ekonomiczny,
- 1 Specjalista ds. promocji i reklamy,
- 3 Maszynistów SPT ,
- 1 Mechaników,
- 1 Specjalista drogowo- torowy,
- 2 Kierowników pociągu,
- 1 Spawacz – elektryk,
- 1 Tokarz – mechanik,
- 1 Pracownik gospodarczy,
- 1 Toromistrz.

PODSTAWOWE DANE O ZARZĄDZANEJ INFRASTRUKTURZE LINIA KOLEJOWA O SZEROKOŚCI 1000 mm

1. Linia kolejowa jednotorowa o łącznej długości 53 km w tym:
 - Linia czynna – 39,55 km
 - Linia nieczynna – 13,45 km
2. Długość ogólna wszystkich torów: 58,25 km w tym:
 - Tory główne szlakowe i główne zasadnicze na stacjach 39,55 km – 13,45 km = 53 km
 - Tory główne na stacjach 2,150 km
 - Tory pozostałe na stacjach 3,10 km
3. Liczba rozjazdów ogółem: 31 szt.
4. Liczba przejazdów kolejowych ogółem 58 szt. w tym:
 - Kategorii D – 25 czynne, 6 nieczynnych
 - Kategorii F – 5 czynnych, 22 nieczynnych
5. Liczba wykolejnic – 11 szt.
6. Urządzenia zabezpieczenia ruchu kolejowego : zamki kluczowe
7. Liczba kozłów oporowych 1 szt.
8. Liczba obiektów inżynierskich – ogółem 34 w tym:
 - Liczba przepustów kolejowych – 25
 - Liczba mostów kolejowych – 11, w tym 7 czynne i 4 nieczynne
 - Liczba wiaduktów 1 nieczynny
9. Budynki dworcowe- 7 szt., w tym 2 nieczynne



Dworzec w Trzemeszku



Dworzec w Rewalu



Dworzec w Niechorze Latarnia



Dworzec w Śliwinie



Dworzec w Pogorzelicy

Prowadzenie ruchu kolejowego odbywa się na zasadach przewozów turystycznych sezonowych rozkładowych i na zamówienie.

W skład czynnego taboru wchodzą:

L.p.	Nazwa jednostki	Seria	Numer	Rok produkcji
1	Lokomotywa spalinowa	Lxd2	478	1983
2	Lokomotywa spalinowa	Lxd2	473	1983
3	Wagon osobowy	BTx hi	00-480044400-4	1920/1939
4	Wagon osobowy	BTx hi	00-480044406-1	1920/1939
5	Wagon osobowy	BTx hi	00-480044403-8	1920/1939
6	Wagon osobowy	Bxhpi	00-480044327-2	1920/1939
7	Wagon osobowy	Bxhpi	00-450044335-5	1986
8	Wagon osobowy	Bxhpi	00-450044330-6	1986
9	Wagon kabriolet	W Bhi	00-075420545-8	1920/1939
10	Wagon motorowy	MBxd2	310	1986
11	Lokomotywa spalinowa	Lxd2	479	1983
12	Lokomotywa spalinowa	Lxd2	472	1983
13	Wagon osobowy	Bxhpi	334-8	1983
14	Wagon osobowy	WT	639-9	1920/1939
15	Wagon Służbowy	Fh	502-5	1920/1939
16	Wagon osobowy	Bxhpi	00-450044327-2	1986
17	Wagon kabriolet	WBhi	00-075420600-1	1920/1939
18	Drezyna kolejowa	Wmc	309	1987



Wagon motorowy MBxd2 – 310



Wagon do przewozów rowerów Bhi



Wagon osobowy BTxhi



Wagon osobowy Bxhpi



Wagon osobowy Bxhpi



Wnętrze wagonu Bxhpi



Wagon osobowy BTxhi



Wnętrze wagonu osobowego BTxhi



Lokomotywa parowa Px48 3913 - rok budowy 1951 r. własność Gminy Rewal.

Zestawienie ilość przewiezionych pasażerów przez Nadmorską Kolej Wąskotorową Sp. z o.o. w latach 2016- 2020.

Rodzaj działalności	Rok 2016	Rok 2017	Rok 2018	Rok 2019	Rok 2020
Przewozy pasażerskie	158 844	131 468	146 640	170 850	103 530

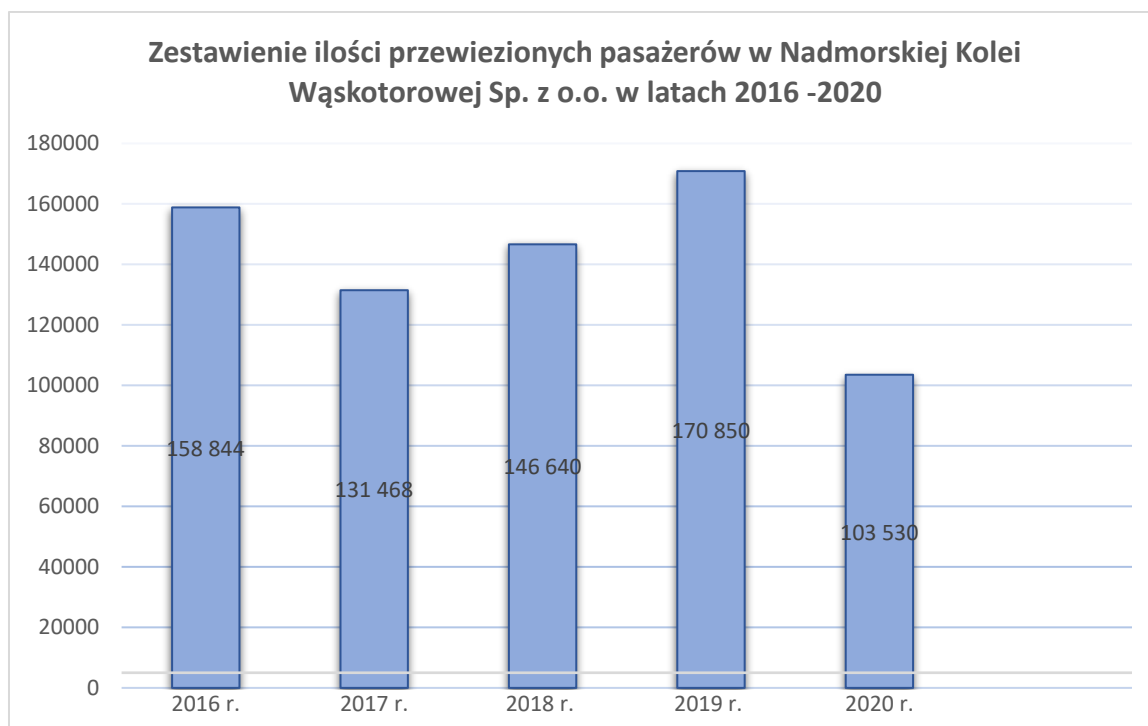

Zestawienie przychodów netto Nadmorskiej Kolei Wąskotorowej Sp. z o.o.

w latach 2016 - 2020.

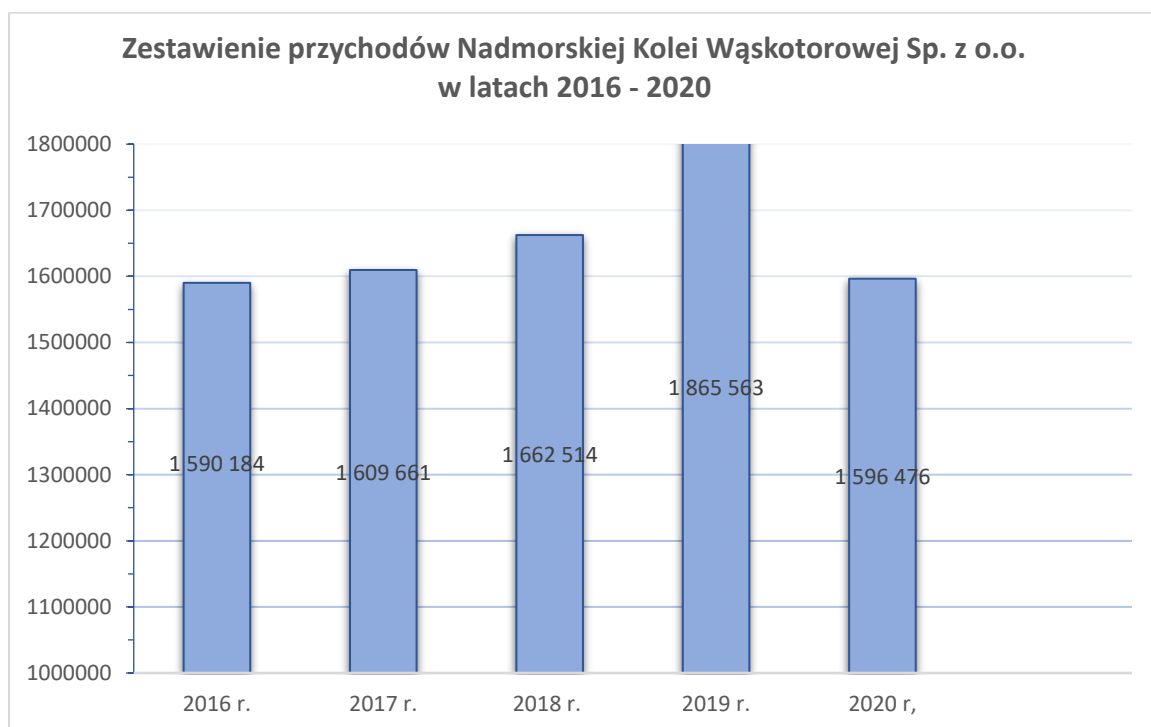

**Zestawienie kosztów netto Nadmorskiej Kolei Wąskotorowej Sp. z o.o.
w latach 2016 - 2020**

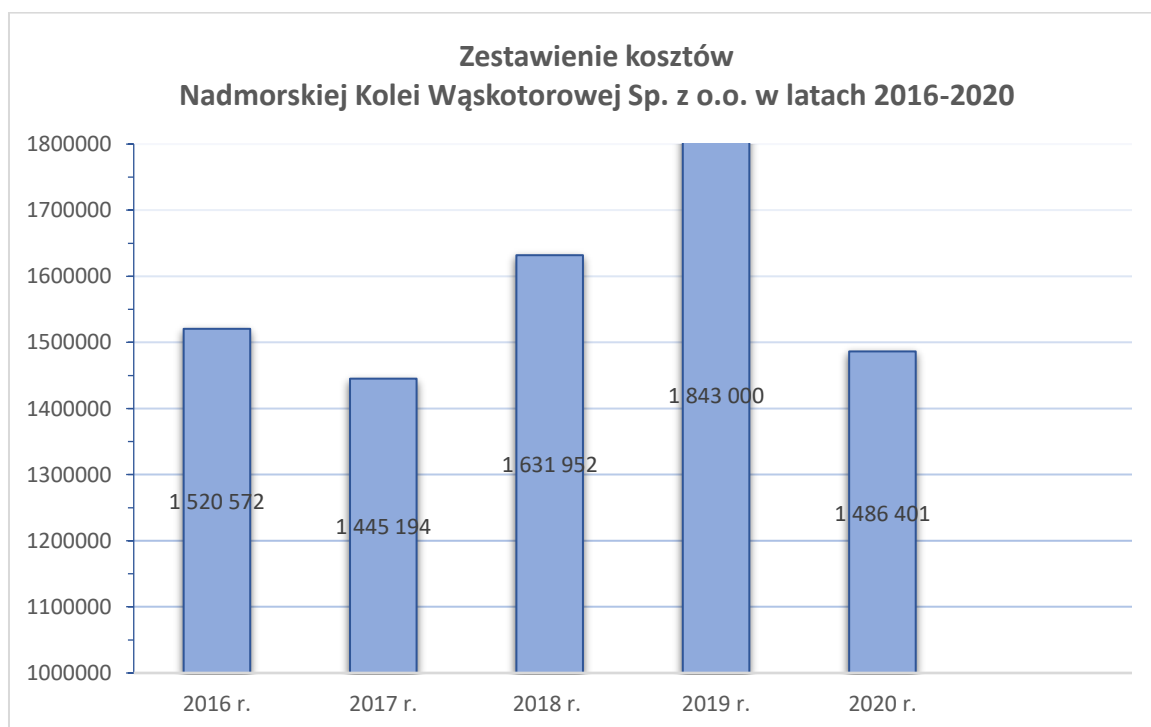

**Zestawienie zysku netto Nadmorskiej Kolei Wąskotorowej Sp. z o.o.
w latach 2016 – 2020**

Lata	2016	2017	2018	2019	2020
Zysk netto	69 612	164 467	30 562	30 189	110 075

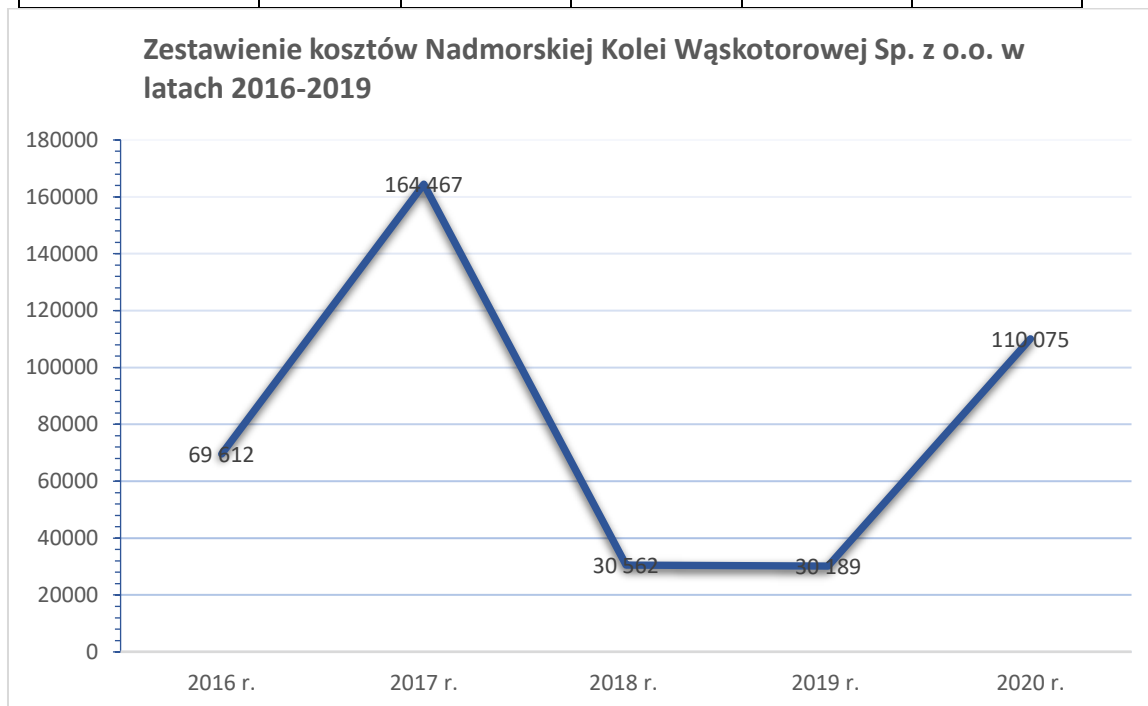

W związku z ograniczeniem działalności przewozowej, tym samym utratą części środków finansowych związanym z pandemią COVID 19, NKW w ramach prowadzonej akcji pomocowej dla Firm otrzymała:

1. Dofinansowanie z Powiatowego Urzędu Pracy do wynagrodzenia pracowników w wys. **95 951,46 zł**
2. Tracza pomocowa PFR – subwencja- **148 031,00 zł**
3. Grant Zachodniopomorski – **88 061,13**
4. Umorzenie składek ZUS w wys. 50% - **37 834,47**

Dane techniczne

Przebieg taboru kolejowego w latach 2016 - 2020

Lata	2016	2017	2018	2019	2020
Przebieg kilometrów	26 915	27 119	28 310	31 984	17 369

Całkowite zużycie oleju napędowego w latach 2016 - 2020

Lata	2016	2017	2018	2019	2020
Zużycie oleju napęd. w l.	29 761	28 872	31 076	33 688	24 327

Imprezy i akcje promocyjne Nadmorskiej Kolei Wąskotorowej w sezonie 2020:

W związku z pandemią koronawirusa i niepewną sytuacją firmy, w celu ograniczenia kosztów, związanych z działalnością marketingową i promocyjną Nadmorskiej Kolei Wąskotorowej, w sezonie 2020 wykorzystane zostały wszystkie materiały poligraficzne, takie jak ulotki pojedyncze i składane oraz plakaty z rozkładem jazdy, wydrukowane w poprzednim sezonie. W sezonie 2020 zamówione zostały gadżety, do sprzedaży w kasach dworcowych w postaci magnesów na lodówkę, w ilości 700 szt. oraz znaczki turystyczne drewniane, w ilości 200 szt.

W związku z obostrzeniami sanitarnymi i ograniczeniami ilości uczestników spotkań, musieliśmy zrezygnować z promocyjnej wycieczki dla dzieci i młodzieży szkolnej pod nazwą Edukacyjna Podróż w Czasie.

Ze względu na niepewną sytuację w branży turystycznej przed sezonem 2020 i co się z tym wiąże - brakiem kontynuacji współpracy z naszymi stałymi partnerami - Parkiem Miniatur Latarni Morskich w Niechorzu, Motylarnią w Niechorzu, Sandrą w Pogorzeliczy oraz Parkiem Wieloryba w Rewalu, musieliśmy zrezygnować również z wydruku ozdobnego biletu w ramach projektu Voucher Turystyczny.

Pomimo niesprzyjających okoliczności epidemicznych, podczas sezonu przewozowego 2020, przy zachowaniu wszelkich środków ostrożności i zasad sanitarnych, zdołaliśmy zorganizować kilka wydarzeń dla turystów i pasażerów Nadmorskiej Kolei Wąskotorowej.

1. Kurs specjalny WOŚP- 12 stycznia 2020 r.

Na początku stycznia 2020 r., jeszcze przed wybuchem epidemii koronawirusa, Nadmorska Kolej Wąskotorowa po raz 4. przyłączyła się do Finału Wielkiej Orkiestry Świątecznej Pomocy. Do tej pory kwestowanie w kolejce odbywało się przy okazji kursów noworocznych, przy współpracy z gryfickim sztabem WOŚP. W 2020 r, ze względu na fakt, że w gminie Rewal zarejestrowany został własny sztab Wielkiej Orkiestry, nadmorska wąskotorówka uruchomiona została specjalnie w dzień Wielkiego Finału, 12 stycznia 2020 r. W tym dniu, aby przejechać się kolejką wystarczyło wrzucić dobrowolny datek do puszek wolontariuszy, którzy kwestowali na pokładzie pociągu. Oprócz kursu specjalnego, zgodnie z tradycją Nadmorska Kolej Wąskotorowa przekazała do licytacji na Allegro bilety rodzinne i voucher na przejazd nadmorską wąskotorówką w kabinie maszynisty.



2. Rajd Militarny - Dworzec w Rewalu, 26 lipca 2020 r.

Dworzec kolejowy w Rewalu był ostatnim przystankiem Rajdu Militarnego ze Świnoujścia do Rewala, który w niedzielę, 26 lipca 2020 r. uświetnił 75. rocznicę uruchomienia po wojnie Gryfickiej Kolei Dojazdowej. W niedzielnym pokazie, zorganizowanym przez Nadmorską Kolej Wąskotorową przy współpracy z Grupą Rekonstrukcji Historycznej "Nałęcz" z Trzebiatowa zaprezentowane zostały pojazdy wojskowe z okresu powojennego oraz stroje polskich żołnierzy z różnych epok historycznych. W wydarzeniu na rewalskim dworcu uczestniczyła grupa młodych adeptów dziennikarstwa, przebywająca w Rewalu na obozie "Potęga Prasy", zorganizowanym pod patronatem medialnym dodatku do tygodnika Angora-Angorka.



3. Nocne przejazdy wąskotorówką- 25 lipca 2020 r.

W sobotę, 25 lipca uruchomione zostały nocne przejazdy wąskotorowe. Regularny rozkład jazdy kolejki poszerzony został o 2 dodatkowe kursy, Nocne kursy umożliwiły turystom zobaczenie trasy oraz zwiedzanie okolicznych atrakcji, takich jak latarnia morska, czy ruiny kościoła w Trzęsaczu w wieczornej i nocnej scenerii. W sobotę, 25 lipca pasażerowie mogli też wyjątkowo skorzystać z 2 kursów powrotnych z Trzęsacza do Gryfic.



4. Wystawa pajaków i insektów na dworcu w Pogorzeliczy - 7-9 sierpnia 2020 r.

Dworcowa ekspozycja powstała we współpracy z młodymi pasjonatami z Gryfic: Konradem Żądło, głównym pomysłodawcą i właścicielem pajaków oraz Michałem Krzysicą, właścicielem hodowli mrówek i insektów. Oprócz kolekcji jadowitych pajaków, mrówek i egzotycznych insektów, odwiedzający wystawę mogli podziwiać również gekona orzęsionego i kameleona lamparciego. Dworcowa wystawa, pomimo upalnej pogody spotkała się z dużym zainteresowaniem i pozytywnym przyjęciem ze strony setek odwiedzających turystów.



5. Rekonstrukcja historyczna na dworcu w Rewalu - 14 sierpnia 2020 r.

Rekonstrukcja na dworcu w Rewalu odbyła się w ramach zaakcentowania 100. rocznicy Bitwy Warszawskiej. Krótka inscenizacja odbicia polskich jeńców politycznych z rąk sowieckich żołnierzy była zaledwie symbolicznym akcentem dla uczczenia pamięci polskich żołnierzy, którzy wzięli udział w kampanii z 1920 r. Na zakończenie imprezy, w podziękowaniu za dotychczasową współpracę szef grupy rekonstrukcyjnej wręczył pamiątkową statuetkę prezesowi Nadmorskiej Kolei Wąskotorowej.



6. Spotkanie z oficerami kampanii wrześniowej - 1 września 2020 r.

We wtorek, 1 września 2020 r. pasażerowie, korzystający z usług nadmorskiej wąskotorówki mogli sobie zrobić pamiątkowe fotografie z żołnierzami w historycznych strojach oficerskich z czasów kampanii wrześniowej z 1939 r. W rolę polskich oficerów wcielili się członkowie Grupy Rekonstrukcji Historycznej „Nałęcz” z Trzebiatowa. Celem akcji happeningowej było uczczenie 71. rocznicy wybuchu II wojny światowej.



7. Pociąg specjalny na imprezę w Rybokartach - 26 września 2020 r.

W sobotę, 26 września 2020 r. w Rybokartach odbyły się obchody upamiętniające 80. rocznicę śmierci Majora Henryka Dobrzańskiego ps. „Hubal”. Dzięki porozumieniu z Nadleśnictwem Gryfice na imprezę można było bezpłatnie dojechać i powrócić do Gryfic pociągiem specjalnym, podstawionym przez Nadmorską Koleją Wąskotorową. Impreza, zorganizowana została przez Stowarzyszenie Nowa Kultura i Nadleśnictwo Gryfice na terenie pałacu w Rybokartach. W programie znalazły się m.in. pokazy ułańskie, szkółka konna dla dzieci oraz rekonstrukcje historyczne. W inscenizacjach udział wezmą: Grupa Rekonstrukcji Historycznej "Nałęcz" z Trzebiatowa oraz członkowie Stowarzyszenia Klubu Kawaleryjskiego im. 12 Pułku Ułanów Podolskich ze Szczecina.



**Prezes Zarządu Nadmorskiej Kolei Wąskotorowej
Janusz Cetera**