



Raport o stanie Gminy Rewal za rok 2023



Opracowanie:
05.2024 r.

**URZĄD GMINY
REWAL**

ul. Mickiewicza 19,
72-344 Rewal

Raport o stanie Gminy Rewal za 2023 rok

WSTĘP

Z wielką przyjemnością i satysfakcją przedstawiam Radzie Gminy Rewal oraz mieszkańcom „Raport o stanie Gminy Rewal za rok 2023”.

To wyjątkowy czas, kiedy nasza społeczność obchodzi jubileusz 50. lecia. 1 stycznia 1973r. w ramach reformy administracyjnej kraju, powstała Gmina Rewal jako jednostka samorządu terytorialnego. W szerokiej perspektywie rozwoju naszej wspólnoty, rok 2023 to zaledwie chwila, ale jakże ważny z racji podsumowania pewnego etapu wiążącego się z zakończeniem kadencji dotychczasowej Rady Gminy i Wójta.

Był to kolejny rok, który wymagał podejmowania przemyślanych i racjonalnych decyzji finansowych, umożliwiających stabilne funkcjonowanie naszego Samorządu. Najlepszym dowodem, że przyjęta przez nas strategia została wysoko oceniona, jest dyplom przyznany przez Sejmową Komisję Samorządu Terytorialnego i Polityki Regionalnej oraz Fundację Polskiego Godła Promocyjnego „Teraz Polska” za zajęcie 1. miejsca w Rankingu Zrównoważonego Rozwoju Jednostek Samorządu Terytorialnego 2023 w kategorii Gmina Wiejska.

Zawarte w raporcie dane odzwierciedlają zaangażowanie wszystkich pracowników samorządowych i spółek pracujących na rzecz mieszkańców oraz turystów, tak licznie odwiedzających nasz region. Wyłania się z nich obraz gminy, która najgorsze dni związane z kryzysem finansowym ma już za sobą. Był to czas w którym mogliśmy sobie uświadomić, że dzieli nas już tylko krok, do rozpoczęcia nowego etapu inwestycyjnego, niezwiązanego z trudem spłaty wcześniej podjętych zobowiązań.

W niniejszym raporcie przedstawiono stan finansów oraz działania podejmowane przez samorząd w najważniejszych aspektach życia gminy. W roku 2023 zrealizowano wiele inwestycji, które przyczyniły się do rozwoju całej gminy oraz poszczególnych miejscowości. Były to zarówno projekty infrastrukturalne, jak i te, które miały na celu poprawę jakości życia naszych mieszkańców. Wśród nich znalazło się miejsce na projekty miękkie związane z kulturą i promocją rodzimego dziedzictwa kulturowego, obsługą ruchu turystycznego i promocją a także z inwestycjami w szkolnictwo i rozwój bazy dydaktycznej.

Wyrażam nadzieję, że przedstawiony raport będzie dla Państwa cennym źródłem informacji i przyczyni się do merytorycznego dialogu, skupiającego się na zagadnieniach związanych z codziennym funkcjonowaniem naszej wspólnoty oraz wizją jej dalszego rozwoju. Świadomość wpływania na otaczającą nas rzeczywistość, jej kształtowanie przy pełnym i świadomym udziale lokalnej społeczności jest największą nagrodą dla każdego samorządowca oraz zespołu współpracowników budujących dobrostan mieszkańców Gminy Rewal.

Z wyrazami szacunku

Konstanty Tomasz Oświęcimski

Wójt Gminy Rewal

Raport opracowano w oparciu o materiały źródłowe komórek organizacyjnych Urzędu Gminy w Rewalu, gminnych jednostek organizacyjnych oraz gminnych spółek.

Raport o Stanie Gminy 2023 zawiera dane według stanu na 31 grudnia 2023 roku, o ile w tekście nie zaznaczono inaczej.



SPIS TREŚCI

Wstęp	2
CHARAKTERYSTYKA GMINY REWAL	6
INFORMACJE OGÓLNE – GMINA W LICZBACH	6
DEMOGRAFIA	6
PRZEDSIĘBIORCZOŚĆ	11
RADA GMINY	16
INFORMACJA PUBLICZNA	29
DOKUMENTY STRATEGICZNE	31
FINANSE GMINY	34
BUDŻET	34
Relacja z art. 242 ustawy o finansach publicznych	54
PODATKI I OPŁATY LOKALNE	57
INWESTYCJE GMINNE	63
INFRASTRUKTURA DROGOWA W GMINIE REWAL	67
PLANOWANIE PRZESTRZENNE	71
GOSPODARKA GRUNTAMI	74
OCHRONA ŚRODOWISKA	89
GOSPODARKA ODPADAMI	91
BEZPIECZEŃSTWO W GMINIE	96
POMOC SPOŁECZNA	99
FUNKCJONOWANIE OŚWIATY	112
PROMOCJA	121
KULTURA, TURYSTYKA I SPORT	142
MUZEUM RYBOŁÓWSTWA MORSKIEGO W NIECHORZU	143

TURYSTYKA	154
SPORT	155
GMINNY PROGRAM WSPÓŁPRACY Z ORGANIZACJAMI POZARZĄDOWYMI	161
OCHRONA ZDROWIA.....	167
WODOCIĄGI REWAL SP. Z O.O.....	177
NADMORSKA KOLEJ WĄSKOTOROWA SP. Z O.O.....	190



CHARAKTERYSTYKA GMINY REWAL

INFORMACJE OGÓLNE – GMINA W LICZBACH

Położenie: województwo zachodniopomorskie, powiat gryficki, gmina sąsiaduje z gminami: Karnice (od południa) i Trzebiatów (od południowego wschodu) w Powiecie Gryfickim oraz gminami Dziwnów (od zachodu) i Świerzno (od południowego zachodu) w Powiecie Kamieńskim.

Powierzchnia: 42,72 km, lesistość: 30,2%,

Gęstość zaludnienia: 87 osób/ km², ludność (pobyty stały i czasowy): 31.12.2023 r: **3720** osób,

Budżet Gminy: dochody: **78.186.080,05** zł , wydatki: **80.335.913,15** zł

Przedsiębiorczość: 1775 firm (dane z CEIDG)

Infrastruktura: drogi gminne: 88,46 km, drogi wojewódzkie: 13,40 km, drogi powiatowe: 15,80, ścieżki rowerowe: ok 11 km, miejsca parkingowe: 2.699 szt., stacje uzdatniania wody: 6 szt., sieć wodociągowa: 65,9 km, sieć kanalizacyjna: 76,2 km

DEMOGRAFIA

Ewidencja ludności i Urząd Stanu Cywilnego.

Według stanu na dzień 31 grudnia 2023r. liczba ludności gminy Rewal wyniosła **3547** osób zameldowanych na pobyt stały, z czego **52,3 %** stanowiły kobiety, a **47,7 %** mężczyźni.

Raport o stanie Gminy Rewal za 2023 rok

Stan na dzień	Liczba osób zameldowanych na pobyt stały	Liczba osób zameldowanych na pobyt czasowy	Razem
31.12.2019r.	3648	207	3855
31.12.2020r.	3624	167	3791
31.12.2021r.	3576	163	3739
31.12.2022r.	3558	162	3720
31.12.2023r.	3547	128	3675



Raport o stanie Gminy Rewal za 2023 rok

STAN LUDNOŚCI													
Stan na dzień	31.12.2021r.				31.12.2022r.				31.12.2023r.				
Nazwa miejscowości	Liczba osób zameldowanych na pobyt stały		Liczba osób zameldowanych na pobyt czasowy		Liczba osób zameldowanych na pobyt stały		Liczba osób zameldowanych na pobyt czasowy		Liczba osób zameldowanych na pobyt stały		Liczba osób zameldowanych na pobyt czasowy		
	K	M	K	M	K	M	K	M	K	M	K	M	
Pobierowo	512	449	17	27	496	439	26	20	491	435	18	11	
Pustkowo	57	57	5	3	59	59	5	2	60	59	5	5	
Trzęsacz	64	58	4	6	58	56	5	2	61	61	4	4	
Rewal	522	506	16	43	524	503	20	52	524	502	12	29	
Śliwin	143	123	3	6	145	130	2	2	140	131	3	5	
Niechorze	485	421	7	14	485	426	7	9	483	424	9	12	
Pogorzelica	96	83	7	5	96	82	5	5	95	81	3	8	

K – liczba kobiet, **M** – liczba mężczyzn

Struktura ludności gminy przedstawiała się następująco:

- osoby w wieku przedprodukcyjnym - 541 osób
- osoby w wieku produkcyjnym - 2102 osoby
- osoby w wieku poprodukcyjnym - 904 osoby.



W 2023 roku urodziło się **14 dzieci** (7 dziewczynek i 7 chłopców). Niestety jak wynika z poniższego wykresu liczba urodzeń w 2023r. wyraźnie spadła w stosunku do poprzednich lat. Przyrost naturalny był ujemny, bowiem odnotowaliśmy o 25 mniej urodzeń niż zgonów.

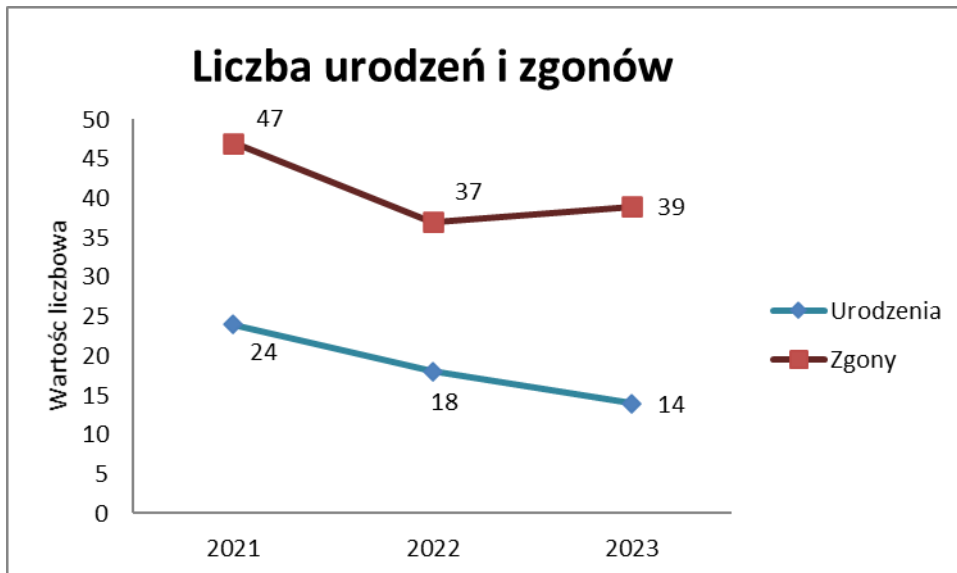

Trwająca w Ukrainie wojna poskutkowała bezprecedensowym w historii napływem uchodźców do Polski. Od czasu wybuchu wojny granicę Polski z Ukrainą przekroczyło wiele milionów Ukraińców. Znaczna liczba ukraińskich uchodźców przyjęła ochronę na terenie gminy Rewal. Pomimo, iż największa fala migracji nastąpiła zaraz po wybuchu wojny, to w 2023r. na teren gminy Rewal przybyło również wielu obywateli tego kraju.

Jak wynika ze statystyki w 2023 roku nadano **295 nr pesel** dla Obcokrajowców, z czego **236 ze statusem UKR**.

W dalszym ciągu największą grupę cudzoziemców meldujących się na terenie gminy Rewal stanowią obywatele Ukrainy. Pozostałe osoby to obywatele takich krajów jak:

- Niemcy
- Tajlandia
- Filipiny
- Wietnam
- Bułgaria
- Mołdawia
- Sri Lanka

Poniżej tabela przedstawiająca liczbę zarejestrowanych przez Urząd Stanu Cywilnego aktów z podziałem na ich rodzaje:

STATYSTYKA SPORZĄDZONYCH AKTÓW STANU CYWILNEGO

	ILOŚĆ AKTÓW URODZENIA	ILOŚĆ AKTÓW MAŁŻEŃSTWA	ILOŚĆ AKTÓW ZGONU
2020 r.	6	40 W tym: 15 – ślub cywilny 25 - konkordat	27
2021r.	10	48 W tym: 24 – ślub cywilny 10 – transkrypcje 14 - konkordat	35
2022r.	9	44 W tym: 28 – ślub cywilny 2 – transkrypcje 14 - konkordat	29
2023r.	1	30 W tym: 18 – ślub cywilny 3– transkrypcje 9 - konkordat	31

PRZEDSIĘBIORCZOŚĆ

Według raportu z CEIDG liczba przedsiębiorców w gminie Rewal pod względem wykonywanej działalności wynosi:

Rodzaj działalności	2020	2021	2022	2023
obiekty turystyczne i miejsca krótkotrwałego zakwaterowania	2109	2219	2245	2257
restauracje i inne placówki gastronomiczne	626	647	661	657
pozostała sprzedaż detaliczna prowadzona w niewyspecjalizowanych sklepach	297	303	309	310
sprzedaż detaliczna prowadzona w niewyspecjalizowanych sklepach z przewagą żywności, napojów i wyrobów tytoniowych	224	223	220	216
pozostała usługowa działalność gastronomiczna	207	222	230	231
przygotowywanie i podawanie napojów	171	179	189	194
sprzedaż detaliczna pozostałych wyrobów prowadzona na straganach i targowiskach	161	162	162	157
wykonywanie pozostałych robót budowlanych i wykończeniowych	143	148	155	162
wynajem i zarządzanie nieruchomościami własnymi lub dzierżawionymi	169	177	181	183
wypożyczanie i dzierżawa sprzętu rekreacyjnego i sportowego	141	146	150	150

W 2023 roku 1805 firm wskazało Gminę Rewal jako główne miejsce wykonywania działalności gospodarczej w stosunku do 1775 w roku 2022.

W roku 2023 pracownicy Urzędu Gminy rozpatrzyli 1243 wniosków do CEIDG, w tym 212 wniosków o zmianę działalności, 43 wnioski o rozpoczęcie działalności, 29 wniosków o zakończenie, 383 wniosków o wznowienie i 576 wniosków o zawieszenie działalności gospodarczej (wnioski o zawieszenie mogą zwierać informację o automatycznym wznowieniu).

Rynek Napojów alkoholowych

Rada Gminy Rewal podjęła Uchwałę nr LXIII/389/18 z dnia 28 czerwca 2018 roku w sprawie **ustalenia liczby zezwoleń na sprzedaży napojów alkoholowych przeznaczonych do spożycia poza miejscem jak i w miejscu sprzedaży oraz zasad usytuowania na terenie gminy miejsc sprzedaży napojów alkoholowych i warunków sprzedaży tych napojów na terenie Gminy Rewal.**

Na podstawie ww. uchwały ustalono na terenie Gminy Rewal:

1. Maksymalną liczbę zezwoleń na sprzedaż napojów alkoholowych:

- 1) do 4,5% zawartości alkoholu oraz piwo - 420
- 2) pow. 4,5% do 18 % zawartości alkoholu - 290
- 3) pow. 18% zawartości alkoholu - 260

2. Maksymalną liczbę zezwoleń na sprzedaż napojów alkoholowych przeznaczonych do spożycia w miejscu sprzedaży w ilości:

- 1) do 4,5% zawartości alkoholu oraz piwo - 320
- 2) pow. 4,5% do 18 % zawartości alkoholu - 200
- 3) pow. 18% zawartości alkoholu - 170

3. Maksymalną liczbę zezwoleń na sprzedaż napojów alkoholowych przeznaczonych do spożycia poza miejscem sprzedaży w ilości:

- 1) do 4,5% zawartości alkoholu oraz piwo - 100
- 2) pow. 4,5% do 18 % zawartości alkoholu - 90
- 3) pow. 18% zawartości alkoholu - 90

Na podstawie ww. Uchwały zostały również ustalone ograniczenia w nocnej sprzedaży napojów alkoholowych przeznaczonych do spożycia poza miejscem sprzedaży w okresie sezonu letniego (od 1 czerwca do 30 września) od godziny 24.00 do godziny 06.00, oraz określa także zasady usytuowania na terenie Gminy Rewal miejsc sprzedaży i podawania napojów alkoholowych w sposób następujący: punkt sprzedaży i podawania napojów alkoholowych nie powinien być usytuowany w odległości mniejszej niż 40 metrów od obiektów takich jak: szkoły, przedszkola, placówki oświatowo – wychowawcze.

RYNEK NAPOJÓW ALKOHOLOWYCH W GMINIE REWAL stan na dzień 31.12.2023, w porównaniu ze stanem z lat poprzednich

1.		Liczba punktów sprzedaży napojów alkoholowych w gminie Rewal			
	ROK	2020	2021	2022	2023
1.1.	Liczba punktów sprzedaży napojów alkoholowych przeznaczonych do spożycia poza miejscem sprzedaży (sklepy)	42	53	54	64

Raport o stanie Gminy Rewal za 2023 rok

1.2.	Liczba punktów sprzedaży napojów alkoholowych przeznaczonych do spożycia w miejscu sprzedaży (lokale gastronomiczne)	214	230	235	246
2.	Liczba punktów sprzedaży napojów alkoholowych o zawartości alkoholu powyżej 18%				
2.1.	Liczba punktów sprzedaży napojów alkoholowych o zawartości alkoholu powyżej 18% przeznaczonych do spożycia poza miejscem sprzedaży (sklepy)	41	51	52	62
2.2.	Liczba punktów sprzedaży napojów alkoholowych przeznaczonych do spożycia w miejscu sprzedaży (lokale gastronomiczne)	103	110	119	126
3.	Liczba wydanych jednorazowych zezwoleń na sprzedaż napojów alkoholowych				
3.1.	Przedsiębiorcom posiadającym zezwolenia	12	25	37	25
3.2.	Jednostkom Ochotniczych Straży Pożarnych	0	0	10	12
4.	Liczba zezwoleń uprawniających do sprzedaży napojów alkoholowych				
4.1.	Liczba zezwoleń na sprzedaż napojów alkoholowych przeznaczonych do spożycia poza miejscem sprzedaży (sklepy)	124	156	158	188
4.2.	Liczba zezwoleń na sprzedaż napojów alkoholowych przeznaczonych do spożycia w miejscu	453	481	508	540

Raport o stanie Gminy Rewal za 2023 rok

	sprzedaży (lokale gastronomiczne)				
5.	Liczba zezwoleń na sprzedaż napojów alkoholowych poza miejscem sprzedaży (sklepy)				
5.1.	do 4,5% (oraz piwa)	42	53	54	64
5.2.	od 4,5% do 18% (z wyjątkiem piwa)	41	52	52	62
5.3.	powyżej 18%	41	51	52	62
6.	Liczba zezwoleń na sprzedaż napojów alkoholowych w miejscu sprzedaży (lokale gastronomiczne)				
6.1.	do 4,5% (oraz piwa)	213	228	232	246
6.2.	od 4,5% do 18% (z wyjątkiem piwa)	137	143	157	168
6.3.	powyżej 18%	103	110	119	126
7.	Wartość alkoholu sprzedanego na terenie gminy (na podstawie oświadczeń złożonych przez przedsiębiorców prowadzących sprzedaż napojów alkoholowych)				
7.1.	do 4,5% (oraz piwa)	17 133 211,97 zł	16 001 604,97 zł	20 062 659,82 zł	22 834 777,57 zł
7.2.	od 4,5% do 18% (z wyjątkiem piwa)	4 203 193,23 zł	4 152 620,23 zł	5 432 711,52 zł	6 437 100,75 zł
7.3.	powyżej 18%	13 445 011,28 zł	14 007 104,86 zł	17 473 081,78 zł	19 926 358,89 zł

Zestawienie wydanych zezwoleń na sprzedaż napojów alkoholowych w okresie 01.01.2023 do 31.12.2023

Rodzaj zezwolenia	Do spożycia poza miejscem sprzedaży (sklepy)	Do spożycia w miejscu sprzedaży (gastronomia)	Razem
Do 4,5% alkoholu oraz piwo	46	98	144
Od 4,5% do 18% alkoholu	46	65	111
Powyżej 18% alkoholu	46	51	97
SUMA	138	214	352

Zestawienie wygaszonych zezwoleń na sprzedaż napojów alkoholowych w okresie 01.01.2023 do 31.12.2023

Rodzaj zezwolenia	Do spożycia poza miejscem sprzedaży (sklepy)	Do spożycia w miejscu sprzedaży (gastronomia)	Razem
Do 4,5% alkoholu oraz piwo	38	77	115
Od 4,5% do 18% alkoholu	38	54	92
Powyżej 18% alkoholu	38	42	80
SUMA	114	173	287

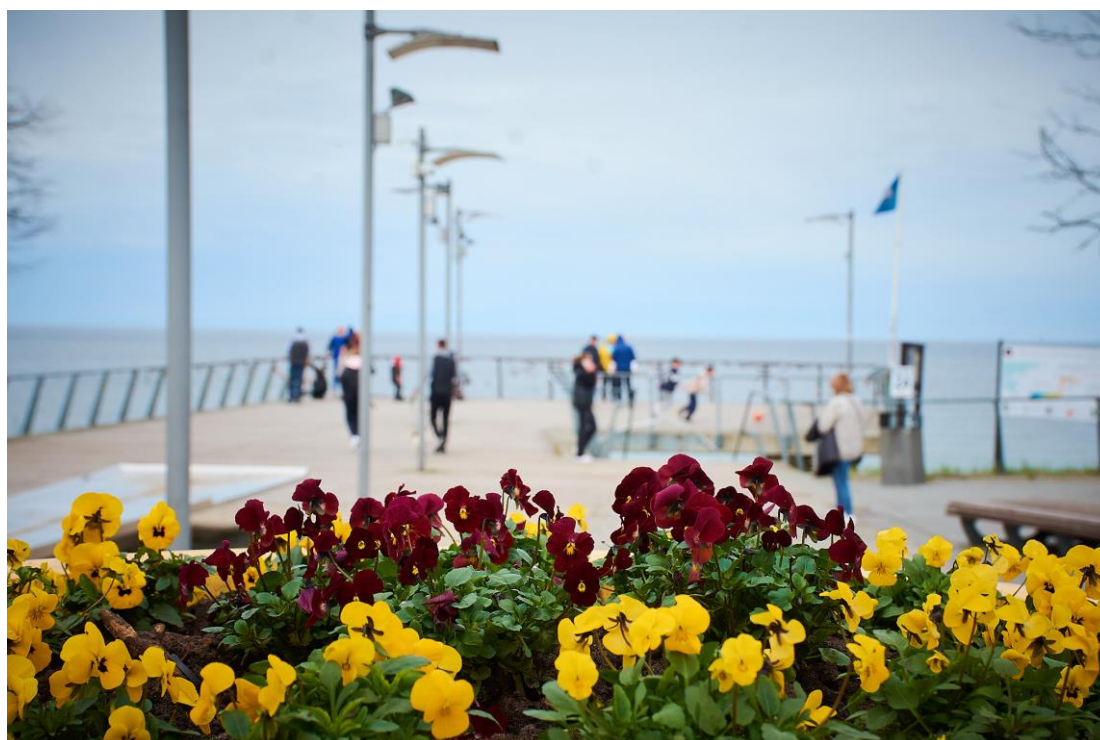



RADA GMINY

Rada Gminy jest organem stanowiącym i kontrolnym gminy.

Radę Gminy Rewal tworzy 15 Radnych.

W 2023 roku od dnia 8 listopada, zgodnie z *Postanowieniem nr 205/2023 Komisarza Wyborczego w Szczecinie I z dnia 8 listopada 2023 r. w sprawie stwierdzenia wygaśnięcia mandatu radnego Rady Gminy Rewal, w Radzie zasiadało 14 Radnych.*

Na czele Rady Gminy Rewal stoi przewodnicząca – Pani Wanda Szukała-Błachuta oraz dwóch wiceprzewodniczących - Pan Rafał Mielcarek oraz Pan Paweł Żoła.

W radzie Gminy Rewal na dzień 31 grudnia 2023r. powołane były 4 stałe komisje:

Komisja Rewizyjna, w składzie:

-
1. Wojciech Pawluk vel Mikołajczuk – Przewodniczący

 2. Iwona Zacharczuk– Wiceprzewodniczący

 3. Zbigniew Rydzyński

 4. Krzysztof Cepek

 5. Małgorzata Witecka

Komisja Skarg Wniosków i Petycji, w składzie:

-
1. Agnieszka Tasarz– Przewodniczący

 2. Joanna Lewicka– Wiceprzewodniczący

 3. Paweł Kaczor

 4. Łukasz Tylka

 5. Zbigniew Rydzyński

Komisja Strategii i Rozwoju, w składzie:

-
1. Iwona Zacharczuk – Przewodnicząca

 2. Paweł Żoła – Wiceprzewodniczący

 3. Rafał Mielcarek

 4. Łukasz Tylka

 5. Izabela Kogut

 6. Marcin Ryczko

 7. Agnieszka Tasarz

Komisja Społeczno – Oświatowa, w składzie:

1. Joanna Lewicka – Przewodnicząca
2. Izabela Kogut
3. Wojciech Pawluk vel Mikołajczuk
4. Krzysztof Cepek
5. Paweł Kaczor
6. Małgorzata Witecka
7. Marcin Ryczko

Rada obraduje na sesjach i rozstrzyga w drodze uchwał sprawy należące do jej kompetencji, określone w ustawie o samorządzie gminnym oraz innych ustawach, a także w przepisach prawnych wydawanych na podstawie ustaw. Sesje zwyczajne odbywają się w Urzędzie Gminy, w Sali konferencyjnej przeważnie raz w miesiącu, nie rzadziej jednak niż raz na kwartał, na podstawie planu pracy.

Sesje Rady Gminy w Rewalu są transmitowane i utrwalane za pomocą urządzeń rejestrujących obraz i dźwięk.

W roku 2023 Rada Gminy Rewal podjęła łącznie **78** uchwał podczas **15** Sesji.

Najwięcej uchwał zrealizowano w obszarze finansowym. Przede wszystkim uchwały obejmowały wprowadzenie zmian w uchwale budżetowej oraz wieloletniej prognozie finansowej. Kolejnym ważnym zagadnieniem poruszonym na sesjach były sprawy z zakresu gospodarowania nieruchomościami oraz kwestie organizacyjno-ustrojowe. W ciągu roku rozpatrywano wnioski i skargi, ustalano plan prac poszczególnych Komisji, a także przyjmowano programy,

Podjęte przez Radę Gminy uchwały Wójt Gminy, zgodnie z art. 90 ust. 1 i 2 ustawy o samorządzie gminnym, przekazywał organom nadzoru, jakimi są w zakresie zgodności z prawem – Wojewoda Zachodniopomorski, a w zakresie spraw finansowych – Regionalna Izba Obrachunkowa. Wszystkie uchwały zostały opublikowane w Biuletynie Informacji Publicznej, natomiast uchwały stanowiące akty prawa miejscowego, w Dzienniku Urzędowym Województwa Zachodniopomorskiego. Uchwały zostały wykonane z zachowaniem procedur i terminów określonych przepisami prawa.



Wykaz podjętych w 2023 roku uchwał:

NUMER UCHWAŁY	SESJA	DATA	TYTUŁ UCHWAŁY	WEJŚCIE W ŻYCIE
LXI/421/23	LX	12.01.2023	w sprawie zmiany uchwały w sprawie poboru podatku od nieruchomości, rolnego i leśnego w drodze inkasa oraz określenia inkasentów, terminów płatności dla inkasentów i wynagrodzenia za inkaso	wchodzi w życie po upływie 14 dni od dnia ogłoszenia w Dzienniku Urzędowym Województwa zachodniopomorskiego
LXI/422/23	LXI	26.01.2023	w sprawie w sprawie przyjęcia „Gminnego Programu profilaktyki i rozwiązywania problemów alkoholowych, narkomanii oraz innych uzależnień na 2023 r.”	z dniem podjęcia
LXI/423/23	LXI	26.01.2023	w sprawie określenia stawki za 1 kilometr przebiegu pojazdu przy rozliczeniu kosztów przewozu ucznia	wchodzi w życie po upływie 14 dni od dnia ogłoszenia w Dzienniku Urzędowym Województwa zachodniopomorskiego

Raport o stanie Gminy Rewal za 2023 rok

			<u>niepełnosprawnego do placówki oświatowej przez rodzica</u>	
LXI/424/23	LXI	26.01.2023	<u>zmieniająca uchwałę w sprawie zasad zwrotu wydatków na świadczenia w formie posiłku, pomoc rzeczową w postaci produktów żywnościowych dla osób objętych wieloletnim programem rządowym „Posiłek w szkole i w domu” na lata 2019 – 2023</u>	podlega ogłoszeniu w Dzienniku Urzędowym Województwa Zachodniopomorskiego i wchodzi w życie z dniem 1 stycznia 2023 r
LXI/425/23	LXI	26.01.2023	<u>zmieniająca uchwałę w sprawie podwyższenia kryterium dochodowego w celu udzielenia wsparcia w ramach wieloletniego rządowego programu „Posiłek w szkole i w domu” na lata 2019-2023</u>	podlega ogłoszeniu w Dzienniku Urzędowym Województwa Zachodniopomorskiego i wchodzi w życie z dniem 1 stycznia 2023r
LXII/426/23	LXII	23.02.2023	<u>w sprawie skargi na bezczynność Wójta Gminy Rewal</u>	z dniem podjęcia
LXIII/427/23	LXIII	30.03.2023	<u>w sprawie przyjęcia Gminnego Programu Wspierania Rodziny na lata 2023 - 2025 dla Gminy Rewal</u>	z dniem podjęcia, z mocą obowiązującą od 01 stycznia 2023r
LXIII/428/23	LXIII	30.03.2023	<u>w sprawie w sprawie uchwalenia „Programu opieki nad zwierzętami bezdomnymi oraz zapobiegania bezdomności zwierząt na terenie Gminy Rewal w 2023 roku”</u>	po upływie 14 dni od dnia opublikowania w Dzienniku Urzędowym Województwa Zachodniopomorskiego
LXIII/429/23	LXIII	30.03.2023	<u>w sprawie niewyrażenia zgody na wyodrębnienie funduszu sołeckiego w 2024 roku</u>	z dniem podjęcia
LXIII/430/23	LXIII	30.03.2023	<u>w sprawie zmian w budżecie Gminy Rewal na 2023 rok</u>	z dniem podjęcia i podlega publikacji w Dzienniku Urzędowym Województwa Zachodniopomorskiego
LXIII/431/23	LXIII	30.03.2023	<u>w sprawie zmian Wieloletniej Prognozy Finansowej Gminy Rewal na lata 2023-2026</u>	z dniem podjęcia

Raport o stanie Gminy Rewal za 2023 rok

LXIII/432/23	LXIII	30.3.2023	<u>zmieniająca uchwałę w sprawie wysokości i zasad ustalania oraz rozliczania dotacji celowej dla podmiotów prowadzących kluby dziecięce</u>	po upływie 14 dni od dnia ogłoszenia w Dzienniku Urzędowym Województwa Zachodniopomorskiego
LXIV/433/23	LXIV	27.04.2023	<u>w sprawie uchwalenia Studium uwarunkowań i kierunków zagospodarowania przestrzennego gminy Rewal</u>	z dniem podjęcia
LXIV/434/23	LXIV	27.04.2023	<u>zmieniająca Uchwałę w sprawie uchwalenia „Programu opieki nad zwierzętami bezdomnymi oraz zapobiegania bezdomności zwierząt na terenie Gminy Rewal w 2023 roku”</u>	po upływie 14 dni od dnia opublikowania w Dzienniku Urzędowym Województwa Zachodniopomorskiego
LXIV/435/23	LXIV	27.04.2023	<u>w sprawie zmian w budżecie Gminy Rewal na 2023 rok</u>	z dniem podjęcia i podlega publikacji w Dzienniku Urzędowym Województwa Zachodniopomorskiego
LXV/436/23	LXV	18.05.2023	<u>w sprawie wykazu kąpielisk oraz sezonu kąpielowego na terenie Gminy Rewal na rok 2023</u>	wchodzi w życie po upływie 14 dni od daty ogłoszenia w Dzienniku Urzędowym Województwa Zachodniopomorskiego
LXV/437/23	LXV	18.05.2023	<u>w sprawie określenia wymiaru godzin bezpłatnego nauczania, wychowania i opieki oraz określenia wysokości opłaty za korzystanie z wychowania przedszkolnego w publicznych przedszkolach prowadzonych przez Gminę Rewal</u>	wchodzi w życie po upływie 14 dni od ogłoszenia w dzienniku Urzędowym Województwa Zachodniopomorskiego z mocą obowiązującą od 1 września 2023r.
LXV/438/23	LXV	18.05.2023	<u>w sprawie zawarcia kolejnej umowy dzierżawy na część działki oznaczonej ewidencyjnie nr 549 obręb Pobierowo</u>	z dniem podjęcia
LXV/439/23	LXV	18.05.2023	<u>w sprawie zawarcia kolejnej umowy dzierżawy na część działki oznaczonej ewidencyjnie Nr 549 obręb Pobierowo</u>	z dniem podjęcia

Raport o stanie Gminy Rewal za 2023 rok

LXV/440/23	LXV	18.05.2023	<u>w sprawie zawarcia kolejnej umowy dzierżawy na część działki oznaczonej ewidencyjnie Nr 549 obręb Pobierowo</u>	z dniem podjęcia
LXVI/441/23	LXVI	22.06.2023	<u>w sprawie określenia trybu i sposobu powoływania i odwoływania członków Zespołu Interdyscyplinarnego ds. Przeciwdziałania Przemocy Domowej w Gminie Rewal</u>	wchodzi w życie po upływie 14 dni od dnia jej ogłoszenia w Dzienniku Urzędowym Województwa Zachodniopomorskiego
LXVI/442/23	LXVI	22.06.2023	<u>w sprawie zasad wynajmowania lokali mieszkalnych wchodzących w skład mieszkaniowego zasobu Gminy Rewal</u>	wchodzi w życie po upływie 14 dni od daty ogłoszenia w Dzienniku Urzędowym Województwa Zachodniopomorskiego <u>ROZSTRZYGNIECIE NADZORCZE NR P-1.4131.263.2023.AB WOJEWODY ZACHODNIOPOMORSKIEGO</u>
LXVI/443/23	LXVI	22.06.2023	<u>w sprawie wieloletniego programu gospodarowania mieszkaniowym zasobem Gminy Rewal na lata 2023 - 2027</u>	wchodzi w życie po upływie 14 dni od dnia ogłoszenia w Dzienniku Urzędowym Województwa Zachodniopomorskiego
LXVI/444/23	LXVI	22.06.2023	<u>w sprawie wyrażenia zgody na bezprzetargowe zbycie nieruchomości</u>	z dniem podjęcia
LXVI/445/23	LXVI	22.06.2023	<u>w sprawie wyrażenia zgody na wydzierżawienie w drodze przetargowej nieruchomości położonych na części działki oznaczonej ewidencyjnie Nr 727/6 obręb Niechorze</u>	z dniem podjęcia
LXVI/446/23	LXVI	22.06.2023	<u>w sprawie zmian w budżecie Gminy Rewal na 2023 rok</u>	z dniem podjęcia i podlega publikacji w Dzienniku Urzędowym Województwa Zachodniopomorskiego
LXVI/447/23	LXVI	22.06.2023	<u>w sprawie zmian Wieloletniej Prognozy Finansowej Gminy Rewal na lata 2023-2026</u>	z dniem podjęcia
LXVI/448/23	LXVI	22.06.2023	<u>w sprawie zgłoszenia kandydata na stanowisko etatowego członka Kolegium Regionalnej Izby</u>	z dniem podjęcia

Raport o stanie Gminy Rewal za 2023 rok

			<u>Obrachunkowej w Szczecinie</u>	
LXVI/449/23	LXVI	22.06.2023	<u>zmieniająca uchwałę w sprawie ustalenia Stref Płatnego Parkowania na drogach publicznych zlokalizowanych na terenie Gminy Rewal, opłat za parkowanie w tej Strefie i opłaty dodatkowej oraz sposobu ich pobierania</u>	wchodzi w życie w terminie 14 dni od dnia ogłoszenia w Dzienniku Urzędowym Województwa Zachodniopomorskiego
LXVII/450/23	LXVII	30.06.2023	<u>w sprawie zmian w budżecie Gminy Rewal na 2023 rok</u>	wchodzi w życie z dniem podjęcia i podlega publikacji w Dzienniku Urzędowym Województwa Zachodniopomorskiego
LXVII/451/23	LXVII	30.06.2023	<u>w sprawie udzielenia Wójtowi Gminy Rewal wotum zaufania</u>	z dniem podjęcia
LXVII/452/23	LXVII	30.06.2023	<u>w sprawie zatwierdzenia sprawozdania finansowego wraz ze sprawozdaniem z wykonania budżetu Gminy Rewal za 2022 r.</u>	z dniem podjęcia
LXVII/453/23	LXVII	30.06.2023	<u>w sprawie absolutorium z tytułu wykonania budżetu za rok 2022</u>	z dniem podjęcia
LXVIII/454/23	LXVIII	11.07.2023	<u>w sprawie zmieniająca uchwałę w sprawie określenia trybu i sposobu powoływania i odwoływania członków Zespołu Interdyscyplinarnego ds. Przeciwdziałania Przemocy Domowej w Gminie Rewal</u>	wchodzi w życie po upływie 14 dni od dnia jej ogłoszenia w Dzienniku Urzędowym Województwa Zachodniopomorskiego
LXVIII/455/23	LXVIII	11.07.2023	<u>w sprawie przyjęcia Gminnego Programu Ośłonowego „Korpus Wsparcia Seniorów” na rok 2023 w Gminie Rewal</u>	wchodzi w życie po upływie 14 dni od dnia ogłoszenia w Dzienniku Urzędowym Województwa Zachodniopomorskiego z mocą obowiązującą od 1 lipca 2023r.
LXVIII/456/23	LXVIII	11.07.2023	<u>w sprawie zmiany uchwały Nr XXXV/218/21</u>	wchodzi w życie po upływie 14 dni od dnia ogłoszenia w Dzienniku Urzędowym Województwa Zachodniopomorskiego <u>ROZSTRZYGNĘCIE NADZORCZE NR P-1.4131.276.2023.AB WOJEWODY ZACHODNIOPOMORSKIEGO</u>

Raport o stanie Gminy Rewal za 2023 rok

LXVIII/457/23	LXVIII	11.07.2023	<u>w sprawie zmiany wzorów deklaracji o wysokości opłaty za gospodarowanie odpadami komunalnymi składanych przez właścicieli nieruchomości, obowiązujących na terenie gminy Rewal</u>	wchodzi w życie po upływie 14 dni od dnia ogłoszenia w Dzienniku Urzędowym Województwa Zachodniopomorskiego
LXIX/458/23	LXIX	21.09.2023	<u>w sprawie wyrażenia zgody na zawarcie kolejnej umowy dzierżawy, obejmującej działkę nr 456/8 położoną w Pobierowie przy ul. Lipcowej</u>	z dniem podjęcia
LXIX/459/23	LXIX	21.09.2023	<u>w sprawie wyrażenia zgody na zawarcie kolejnej umowy dzierżawy, obejmującej działkę nr 936 położoną w Pobierowie przy ul. Mazowieckiej</u>	z dniem podjęcia
LXIX/460/23	LXIX	21.09.2023	<u>w sprawie w sprawie wyrażenia zgody na zawarcie kolejnej umowy dzierżawy, obejmującej działkę nr 439/3 położoną w Pobierowie przy ul. Piastowskiej 15A</u>	z dniem podjęcia
LXIX/461/23	LXIX	21.09.2023	<u>sprawie wyrażenia zgody na zawarcie umowy dzierżawy na działkę nr 775/1 obręb Pobierowo oraz odstąpienie od przetargowego trybu zawarcia umowy</u>	z dniem podjęcia
LXIX/462/23	LXIX	21.09.2023	<u>w sprawie w sprawie udzielenia dotacji celowej dla Gminy Golczewo na realizację zadania publicznego, polegającego na utrzymaniu i opiece nad bezdomnymi zwierzętami z terenu Gminy Rewal w 2023 roku</u>	z dniem podjęcia
LXIX/463/23	LXIX	21.09.2023	<u>w sprawie przekazania w 2023 roku środków finansowych na Wojewódzki Fundusz Wsparcia Państwowej Straży Pożarnej z przeznaczeniem na dofinansowanie zakupu samochodu rozpoznawczo - ratowniczego dla Komendy Powiatowej</u>	z dniem podjęcia

Raport o stanie Gminy Rewal za 2023 rok

			<u>Państwowej Straży Pożarnej w Gryficach</u>	
LXIX/464/23	LXIX	21.09.2023	<u>w sprawie zmian w budżecie Gminy Rewal na 2023 rok</u>	z dniem podjęcia i podlega publikacji w Dzienniku Urzędowym Województwa Zachodniopomorskiego
LXIX/465/23	LXIX	21.09.2023	<u>w sprawie przystąpienia do sporządzenia zmiany miejscowego planu zagospodarowania przestrzennego Gminy Rewal dla części miejscowości Pobierowo-strona południowa</u>	z dniem podjęcia
LXX/466/23	LXX	11.10.2023	<u>w sprawie przekazania wniosku</u>	z dniem podjęcia
LXXI/467/23	LXXI	26.10.2023	<u>w sprawie podwyższenia kryterium dochodowego uprawniającego do uzyskania wsparcia w ramach rządowego programu „Posiłek w szkole i w domu” na lata 2024 – 2028</u>	z dniem 1 stycznia 2024 r
LXXI/468/23	LXXI	26.10.2023	<u>w sprawie zasad zwrotu wydatków za udzielone świadczenia od osób objętych rządowym programem „Posiłek w szkole i w domu” na lata 2024-2028</u>	od dnia 1 stycznia 2024 r. i podlega ogłoszeniu w Dzienniku Urzędowym Województwa Zachodniopomorskiego
LXXI/469/23	LXXI	26.10.2023	<u>w sprawie uchwalenia wieloletniego gminnego programu osłonowego „Posiłek dla dzieci i młodzieży” na lata 2024-2028</u>	od dnia 1 stycznia 2024 r. i podlega ogłoszeniu w Dzienniku Urzędowym Województwa Zachodniopomorskiego
LXXI/470/23	LXXI	26.10.2023	<u>zmieniająca uchwałę w sprawie przyjęcia „Gminnego Programu profilaktyki i rozwiązywania problemów alkoholowych, narkomanii oraz innych uzależnień na 2023 rok”</u>	z dniem podjęcia
LXXI/471/23	LXXI	26.10.2023	<u>w sprawie zamiany nieruchomości</u>	z dniem podjęcia
LXXI/472/23	LXXI	26.10.2023	<u>w sprawie wyrażenia zgody na cesję praw i obowiązków wynikających z umowy dzierżawy</u>	z dniem podjęcia
LXXI/473/23	LXXI	26.10.2023	<u>w sprawie wyrażenia zgody na udzielenie dotacji dla publicznej szkoły podstawowej prowadzonej</u>	po upływie 14 dni od jej ogłoszenia w Dzienniku Urzędowym Województwa Zachodniopomorskiego

Raport o stanie Gminy Rewal za 2023 rok

			<u>przez podmiot inny niż Gmina Rewal w wysokości wyższej niż określona w art. 25 ust. 1 ustawy z dnia 27 października 2017 r. o finansowaniu zadań oświatowych</u>	
LXXI/474/23	LXXI	26.10.2023	<u>w sprawie zmian w budżecie Gminy Rewal na 2023 rok</u>	z dniem podjęcia i podlega publikacji w Dzienniku Urzędowym Województwa Zachodniopomorskiego
LXXI/475/23	LXXI	26.10.2023	<u>w sprawie skargi na Wójta Gminy Rewal</u>	z dniem podjęcia
LXXII/476/23	LXXII	23.11.2023	<u>w sprawie wyrażenia zgody na cesję praw i obowiązków wynikających z umowy dzierżawy</u>	z dniem podjęcia
LXXII/477/23	LXXII	23.11.2023	<u>w sprawie zawarcia kolejnej umowy dzierżawy na lokal użytkowy znajdujący się w budynku Hali Sportowej w Rewalu</u>	z dniem podjęcia
LXXII/478/23	LXXII	23.11.2023	<u>zmieniająca Uchwałę w sprawie wyrażenia zgody na wydzierżawienie w drodze przetargowej nieruchomości położonych na obszarze pasa technicznego Gminy Rewal pod ustawienie ogródków gastronomicznych do 15 października 2025r.</u>	z dniem podjęcia
LXXII/479/23	LXXII	23.11.2023	<u>w sprawie Roczного programu współpracy Gminy Rewal z organizacjami pozarządowymi oraz pozostałymi podmiotami prowadzącymi działalność pożytku publicznego na rok 2024</u>	wchodzi w życie po upływie 14 dni od dnia ogłoszenia w Dzienniku Urzędowym Województwa Zachodniopomorskiego
LXXII/480/23	LXXII	23.11.2023	<u>w sprawie wymagań, jakie powinien spełniać przedsiębiorca ubiegający się o uzyskanie zezwolenia na prowadzenie działalności w zakresie opróżniania zbiorników bezodpływowych lub osadników w instalacjach przydomowych oczyszczalni ścieków i</u>	wchodzi w życie po upływie 14 dni od dnia ogłoszenia w Dzienniku Urzędowym Województwa Zachodniopomorskiego

Raport o stanie Gminy Rewal za 2023 rok

			<u>transportu nieczystości ciekłych</u>	
LXXII/481/23	LXXII	23.11.2023	<u>w sprawie zmian w budżecie Gminy Rewal na 2023 rok</u>	z dniem podjęcia i podlega publikacji w Dzienniku Urzędowym Województwa Zachodniopomorskiego
LXXII/482/23	LXXII	23.11.2023	<u>w sprawie zmian Wieloletniej Prognozy Finansowej Gminy Rewal na lata 2023-2026</u>	z dniem podjęcia
LXXII/483/23	LXXII	23.11.2023	<u>w sprawie zmiany uchwały Nr XLIV/302/21</u>	po upływie 14 dni od dnia ogłoszenia w Dzienniku Urzędowym Województwa Zachodniopomorskiego z mocą obowiązującą od 1 stycznia 2024 r.
LXXII/484/23	LXXII	23.11.2023	<u>zmieniająca uchwałę w sprawie Regulaminu utrzymania czystości i porządku na terenie gminy Rewal.</u>	po upływie 14 dni od dnia ogłoszenia w Dzienniku Urzędowym Województwa Zachodniopomorskiego z mocą obowiązującą od 1 stycznia 2024 r.
LXXII/485/23	LXXII	23.11.2023	<u>w sprawie zmiany uchwały Nr XXXV/218/21.</u>	po upływie 14 dni od dnia ogłoszenia w Dzienniku Urzędowym Województwa Zachodniopomorskiego z mocą obowiązującą od 1 stycznia 2024 r.
LXXII/486/23	LXXII	23.11.2023	<u>w sprawie zmiany wzoru deklaracji o wysokości opłaty za gospodarowanie odpadami komunalnymi składanych przez właścicieli nieruchomości niezamieszkałych na terenie gminy Rewal.</u>	po upływie 14 dni od dnia ogłoszenia w Dzienniku Urzędowym Województwa Zachodniopomorskiego
LXXIII/487/23	LXXIII	19.12.2023	<u>zmieniająca uchwałę w sprawie Regulaminu utrzymania czystości i porządku na terenie gminy Rewal</u>	po upływie 14 dni od dnia ogłoszenia w Dzienniku Urzędowym Województwa Zachodniopomorskiego
LXXIII/488/23	LXXIII	19.12.2023	<u>w sprawie zmiany uchwały Nr XXXV/218/21</u>	po upływie 14 dni od dnia ogłoszenia w Dzienniku Urzędowym Województwa Zachodniopomorskiego
LXXIII/489/23	LXXIII	19.12.2023	<u>w sprawie zasad przeznaczania do sprzedaży nieruchomości gruntowych oddanych w</u>	po upływie 14 dni od daty ogłoszenia w Dzienniku Urzędowym Województwa Zachodniopomorskiego

Raport o stanie Gminy Rewal za 2023 rok

			<u>użytkowanie wieczyste oraz szczegółowych wytycznych sprzedaży nieruchomości gruntowych na rzecz ich użytkowników wieczystych</u>	
LXXIII/490/23	LXXIII	19.12.2023	<u>w sprawie szczegółowych warunków sprzedaży nieruchomości gruntowych na rzecz ich użytkowników wieczystych</u>	po upływie 14 dni od daty ogłoszenia w Dzienniku Urzędowym Województwa Zachodniopomorskiego
LXXIII/491/23	LXXIII	19.12.2023	<u>w sprawie przeznaczenia nieruchomości do sprzedaży</u>	z dniem podjęcia
LXXIII/492/23	LXXIII	19.12.2023	<u>w sprawie zatwierdzenia planu pracy Komisji Rewizyjnej Rady Gminy Rewal na 2024 rok.</u>	z dniem podjęcia
LXXIII/493/23	LXXIII	19.12.2023	<u>w sprawie udzielenia pomocy finansowej Powiatowi Gryfickiemu na zadania związane z organizacją publicznego transportu zbiorowego.</u>	z dniem podjęcia
LXXIII/494/23	LXXIII	19.12.2023	<u>zmian w budżecie Gminy Rewal na 2023 rok</u>	z dniem podjęcia i podlega publikacji w Dzienniku Urzędowym Województwa Zachodniopomorskiego
LXXIII/495/23	LXXIII	19.12.2023	<u>w sprawie uchwalenia budżetu Gminy Rewal na 2024 rok</u>	z dniem 1 stycznia 2024 roku i podlega publikacji w Dzienniku Urzędowym Województwa Zachodniopomorskiego
LXXIII/496/23	LXXIII	19.12.2023	<u>w sprawie Wieloletniej Prognozy Finansowej Gminy Rewal na lata 2024-2027</u>	z dniem 1 stycznia 2024 r.
LXXIV/497/23	LXXIV	29.12.2023	<u>w sprawie zmian w budżecie Gminy Rewal na 2023 rok</u>	z dniem podjęcia i podlega publikacji w Dzienniku Urzędowym Województwa Zachodniopomorskiego
LXXIV/498/23	LXXIV	29.12.2023	<u>w sprawie zmian Wieloletniej Prognozy Finansowej Gminy Rewal na lata 2023-2026</u>	z dniem podjęcia

INFORMACJA PUBLICZNA

- Liczba wniosków o udostępnienie informacji publicznej, które wpłynęły do Urzędu Gminy w 2023 r. – 72 szt.
- Liczba rozpatrzonych wniosków na dzień 31.12.2023 r. – 72
- Liczba wydanych decyzji administracyjnych odmawiających udzielenia informacji publicznej – 0

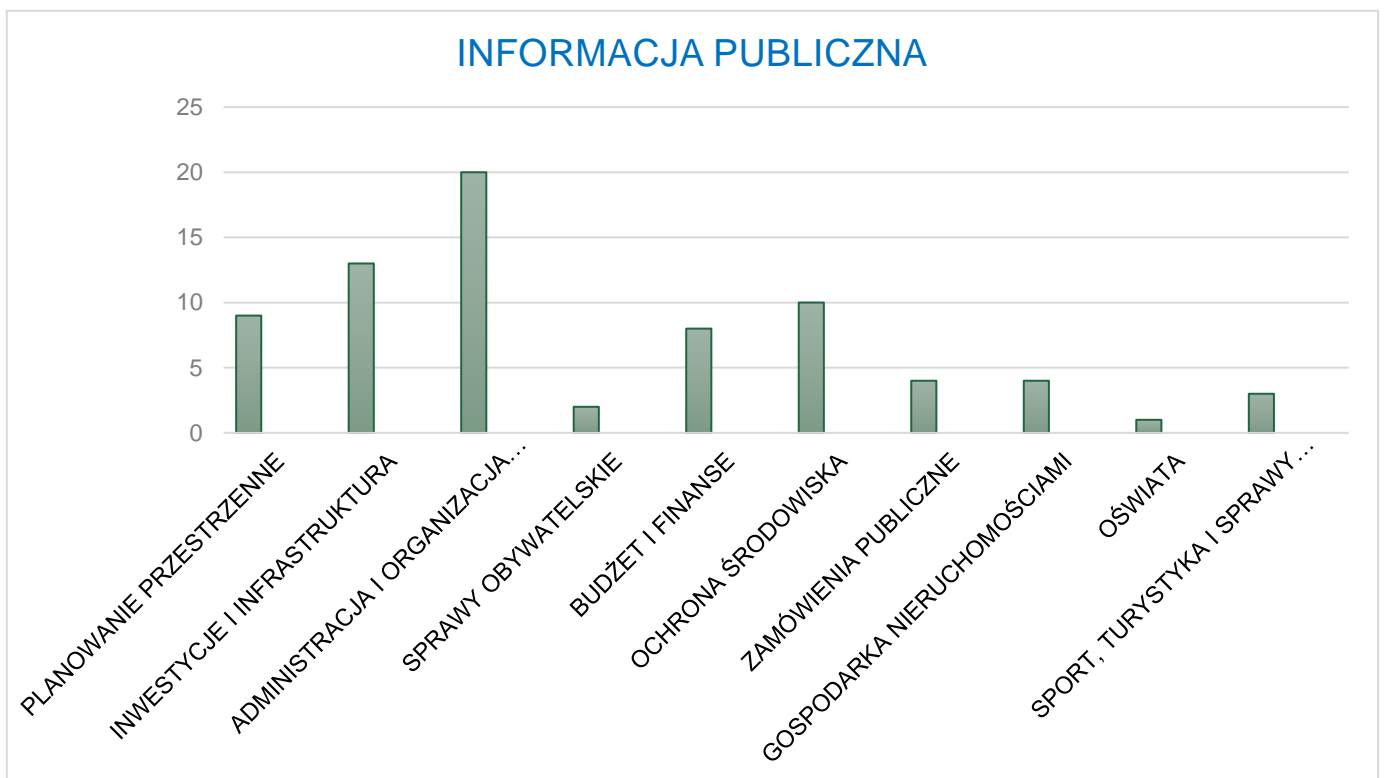



DOKUMENTY STRATEGICZNE

Dokumenty strategiczne to kompendium polityk będących drogowskazem dla działalności organów samorządu terytorialnego w dłuższej perspektywie.

STUDIUM UWARUNKOWAŃ I KIERUNKÓW ZAGOSPODAROWANIA PRZESTRZENNEGO GMINY REWAL

Dokument na podstawie którego określana jest polityka przestrzenna Gminy. W 2022 r. trwała procedura dotycząca zmiany studium uwarunkowań.

PROGRAM OPIEKI NAD ZWIERZETAMI BEZDOMNYMI ORAZ ZAPOBIEGANIA BEZDOMNOŚCI ZWIERZĄT NA TERENIE GMINY REWAL

Program ma na celu ograniczenie zjawiska bezdomności zwierząt, określa zasady finansowania i zapewnienia właściwej opieki bezdomnym zwierzętom domowym oraz wolnożyjącym kotom, przebywającym w granicach administracyjnych Gminy, w obrębie siedlisk ludzkich.

PLAN WYKORZYSTANIA ZASOBU NIERUCHOMOŚCI GMINY REWAL

Plan zawiera zestawienie powierzchni zasobu oraz nieruchomości oddanych w użytkowanie wieczyste, program zagospodarowania nieruchomości oraz prognozę dotyczącą: udostępniania nieruchomości oraz nabywania nieruchomości do zasobu; poziomu wydatków związanych z udostępnieniem nieruchomości zasobu; wpływów osiągniętych z opłat użytkowania wieczystego nieruchomości oddanych w użytkowanie wieczyste oraz opłat z dzierżawy i najmu.

PROGRAM USUWANIA AZBESTU I WYROBÓW ZAWIERAJĄCYCH AZBEST NA TERENIE GMINY REWAL

Program określa zasady organizacji odbioru oraz utylizacji azbestu i wyrobów zawierających azbest od mieszkańców Gminy.

REGULAMIN UTRZYMANIA CZYSTOŚCI I PORZĄDKU NA TERENIE GMINY REWAL

Dokument określa szczegółowe zasady utrzymania czystości i porządku obowiązujące mieszkańców Gminy, m.in. z zakresu gospodarowania odpadami komunalnymi oraz utrzymania zwierząt domowych i gospodarskich.

WIELOLETNI PLAN ROZWOJU I MODERNIZACJI URZĄDZEŃ WODOCIĄGOWYCH I KANALIZACYJNYCH

Dokument wyznaczający kierunki rozwoju, w tym budowę i modernizację urządzeń w zakresie zbiorowego odprowadzania ścieków na terenie gminy realizowane przez sp. Wodociągi REWAL zawiera wykaz zadań, okres planowanych realizacji oraz wielkość nakładów i środki przeznaczone na ich realizację.

PROGRAM GOSPODAROWANIA MIESZKANIOWYM ZASOBEM GMINY

Wieloletni program gospodarowania mieszkaniowym zasobem Gminy Rewal na lata 2018-2022 jest dokumentem strategicznym, określającym zasady oraz cele prowadzonej przez gminę polityki mieszkaniowej.

ROCZNY PROGRAM WSPÓŁPRACY GMINY REWAL Z ORGANIZACJAMI POZARZĄDOWYMI NA ROK 2023

Zawiera zasady współpracy z organizacjami pozarządowymi, ogłaszania konkursów i udzielania wsparcia finansowego na działania związane ze wspieraniem kultury i ochroną dziedzictwa narodowego, działania profilaktyczne i socjoterapeutyczne oraz działania z zakresu upowszechniania kultury fizycznej i sportu.

GMINNY PROGRAM PROFILAKTYKI I ROZWIĄZYWANIA PROBLEMÓW ALKOHOLOWYCH ORAZ PRZECIWDZIAŁANIU NARKOMANII

Celem programu jest edukacja społeczeństwa, w szczególności dzieci i młodzieży, na temat zagrożeń związanych z uzależnieniem od alkoholu i substancji psychoaktywnych, pomoc osobom uzależnionym i ich rodzinom, a także promowanie i propagowanie idei zdrowego stylu życia i wspieranie alternatywnych form spędzania wolnego czasu.

STRATEGIA ROZWIĄZYWANIA PROBLEMÓW SPOŁECZNYCH

Zawiera diagnozę sytuacji społecznej Gminy Rewal przedstawiającej najważniejsze problemy społeczne i istniejącą infrastrukturę społeczną. Dokument systematyzuje potrzeby w zakresie pomocy społecznej oraz przedstawia propozycje i kierunki jej rozwoju zmierzające do złagodzenia skutków dominujących problemów społecznych w Gminie.

WIELOLETNIA PROGNOZA FINANSOWA GMINY REWAL NA LATA 2022-2025

Dokument na podstawie którego planowane są m.in. dochody i wydatki oraz realizacja wieloletnich inwestycji.

PROGRAM WSPIERANIA RODZINY

Jest dokument opracowany w celu realizowania przez wspólnotę samorządową konstytucyjnej zasady udzielania szczególnej pomocy rodzinie i dziecku.

GMINNY PROGRAM PRZECIWDZIAŁANIA PRZEMOCY W RODZINIE

Celem głównym Programu jest przeciwdziałanie przemocy w rodzinie poprzez stworzenie procedury umożliwiającej spójne działanie wszystkich służb, ochronę ofiar przemocy w rodzinie oraz skuteczne oddziaływanie na sprawców przemocy.

Strategia terytorialna ZIT z modelem struktury funkcjonalno-przestrzennej

Gmina Rewal, mając na uwadze szanse rozwojowe płynące z wdrażania strategii terytorialnej ZIT, 14 lutego 2022 r. została jednym z sygnatariuszy listu intencyjnego podpisanego pomiędzy Województwem Zachodniopomorskim reprezentowanym przez Marszałka Województwa Zachodniopomorskiego, a Powiatem Gryfickim, Gminą Brojce, Gminą Gryfice, Gminą Karnice, Gminą Płoty, Gminą Rewal i Gminą Trzebiatów w sprawie podjęcia działań, których celem było przygotowanie **projektu strategii terytorialnej dla rozwoju obszaru Partnerstwa Powiatu Gryfickiego**.

Proces tworzenia strategii przebiega w czterech etapach, z czego zakończenie etapu IV planowane jest na czerwiec 2023 r.:

- Etap I: Organizacja procesu doradztwa (od 26.04.2022 r. do 31.05.2022 r.)
- Etap II: Opracowanie diagnozy sytuacji społeczno-gospodarczo-przestrzennej obszaru partnerstwa (od 01.06.2022 r. do 31.10.2022 r.)
- **Etap III: Opracowanie strategii terytorialnej wraz z pakietem projektów (od 01.05.2023 r. do 31.06.2023 r.)**
- **Etap IV: Wdrażanie strategii terytorialnej (od 01.05.2023 r. do 31.06.2023 r.)**

Kamienie milowe w procesie strategicznym Partnerstwa Powiatu Gryfickiego.



Liderem porozumienia została Gmina Rewal, a każda z gmin, w tym także Gmina Rewal, przed przystąpieniem do porozumienia przyjęła *Uchwałę w sprawie wyrażenia zgody na zawarcie porozumienia powiatowo-gminnego w sprawie ustanowienia Związku ZIT Obszaru Funkcjonalnego Gryfic oraz ustalenia zasad współpracy jednostek samorządu terytorialnego przy opracowaniu strategii ZIT i realizacji zadań w ramach ZIT OF Gryfic – UCHWAŁA NR LIX/414/22 RADY GMINY REWAL z dnia 29 grudnia 2022 r.*

FINANSE GMINY

BUDŻET

Polityka finansowa gminy realizowana jest w oparciu o uchwalaną corocznie przez Radę Gminy Rewal uchwałę budżetową, która określa źródła dochodów oraz kierunki wydatkowania środków. Projekt przygotowywany jest przez wójta we współpracy ze skarbnikiem i pracownikami poszczególnych referatów. O ostatecznym jego kształcie decydują radni w głosowaniu. Zgodnie z przepisami, uchwała budżetowa powinna zostać podjęta do końca roku poprzedzającego dany rok budżetowy. Należy pamiętać, że jest to plan, więc naturalne jest, że w ciągu roku wprowadzane są do niego zmiany. W roku 2023 zostało podjętych 36 aktów zmieniających budżet jak również podjęto 5 uchwał dotyczących zmiany Wieloletniej Prognozy Finansowej – dokumentu ściśle związanego z budżetem. Budżet Gminy stanowi bilans jej dochodów i wydatków oraz przychodów i rozchodów. Układ wydatków, dochodów, przychodów i rozchodów Gminy Rewal na przestrzeni ostatnich trzech lat przedstawiono na poniższym wykresie.

PODSTAWOWE WIELKOŚCI BUDŻETOWE GMINY REWAL ZA LATA 2021-2023

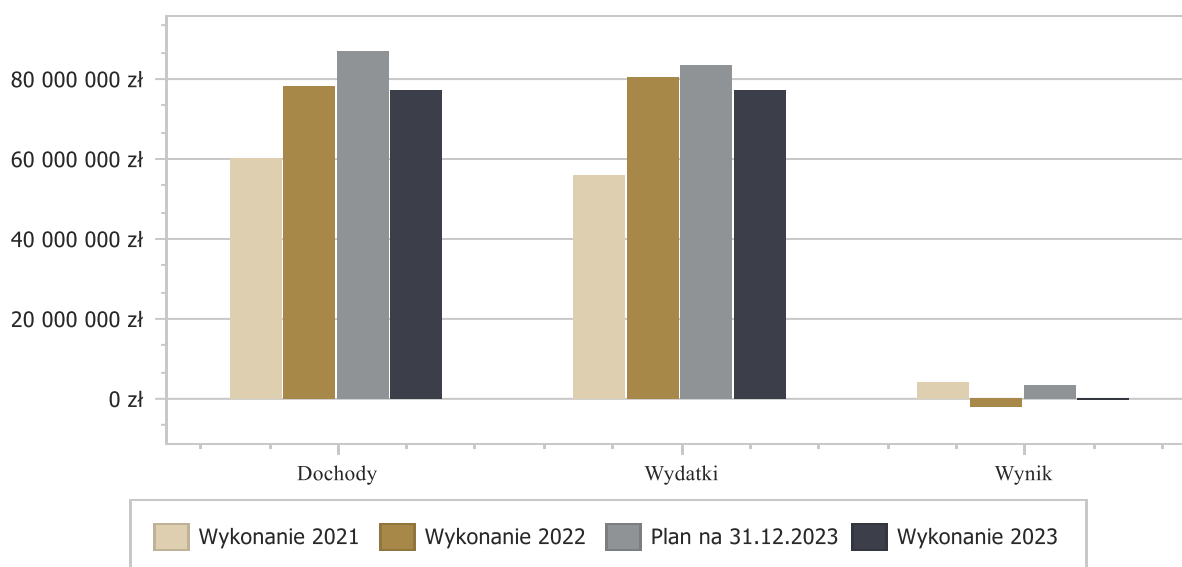

Na prezentowanym schemacie widać, że dochody w latach 2022-2023 utrzymują się na podobnym poziomie.

W 2023 roku Gmina otrzymała wyższą kwotę z tytułu subwencji ogólnej niż w latach poprzednich, ale też płaci wyższą kwotę do Skarbu Państwa z tzw. „opłaty janosikowej”.

Kwota z podatków i opłat lokalnych (w tym opłat za odpady komunalne, opłaty miejscowej itp.) wzrosła w porównaniu do roku poprzedniego. Wzrosły dochody z tytułu wpływów z najmu i dzierżaw oraz wpływy z usług (obiekty sportowe, schronisko młodzieżowe, szkoły, itp.).

W dalszym ciągu państwo polskie przeznacza znaczne środki na pomoc obywatelom Ukrainy, do naszej Gminy wpłynęła kwota około 4 mln. zł przeznaczona głównie na dopłaty do zakwaterowania i wyżywienia, na różnego rodzaju świadczenia z pomocy społecznej, na dopłaty do systemu oświaty. Wzrosły także dochody majątkowe w tym głównie dotacje otrzymane na dofinansowanie inwestycji kwota 8 mln zł, dochody ze sprzedaży majątku gminy spadły o kwotę ponad 1 mln, w przetargach i bezprzetargowo sprzedano łącznie 8 działek.

Gmina wzorem dwóch poprzednich lat chcąc wyjść naprzeciw pojawiającemu się ryzyku utraty płynności finansowej postanowiła urealnić budżet i wystąpić do Skarbu Państwa o zmianę harmonogramu pożyczki z budżetu państwa. W związku z uzyskaniem pozytywnej opinii i podpisaniem aneksu do umowy pożyczki, dokonano zmian w budżecie zarówno po stronie dochodów, wydatków jak i rozchodów.

Wydatki ogółem w roku 2023 w porównaniu z rokiem poprzednim nieznacznie zmalowały.

Bardzo ważnym zagadnieniem są wydatki majątkowe, których wykonanie jest z roku na rok coraz wyższe. To efekt realizacji inwestycji na podstawie podpisanych umów. Realizacja programu postępowania naprawczego wymusiła na władzach Gminy Rewal ograniczenie aktywności w tym zakresie. W chwili obecnej stan infrastruktury komunalnej, drogowej czy turystycznej wymaga remontu i gruntownych modernizacji. Władze Gminy podejmują działania celem pozyskania dofinansowania ze źródeł zewnętrznych, a wypracowana w poprzednich latach nadwyżka operacyjna stanowi wkład własny do planowanych i realizowanych inwestycji głównie drogowych jak też poszukiwania nowych źródeł wody, modernizacji dotychczasowych ujęć wody, stacji uzdatniania oraz budowy dodatkowych zbiorników retencyjnych, gdyż na dzień dzisiejszy w okresach szczytowych występuje jej znaczny niedobór.

Relacja dochodów i wydatków bieżących wskazuje na racjonalne gospodarowanie finansami Gminy, mające na celu utrzymanie jak najmniejszych dysproporcji pomiędzy dochodami i wydatkami bieżącymi. W 2023 roku relacja ta ukształtowała się na poziomie 7,1 mln zł.

Kwota ta świadczy o możliwościach inwestycyjnych Gminy.

Dochody

Głównymi składnikami dochodów budżetowych są:

1. dochody bieżące, w tym:

- dochody własne, czyli wpływy z podatku od nieruchomości, rolnego, od środków transportowych, od spadków i darowizn, od czynności cywilnoprawnych, opłat lokalnych (opłata miejscowa, targowa, skarbową), wpływy z zezwoleń na sprzedaż napojów alkoholowych, wpływy z dzierżaw, czynsze mieszkaniowe, wpływy z użytkowania wieczystego gruntów, wpływy z opłat za gospodarowanie odpadami komunalnymi,

- dotacje z budżetu państwa oraz innych jednostek sektora finansów publicznych i subwencje; Subwencje i dotacje to formy finansowania gminy przez budżet państwa. Dotacje mają charakter uznaniowy i zawsze są przeznaczane na realizację zadań publicznych. Subwencje natomiast służą realizacji zadań własnych gminy (np. oświata – utrzymanie szkół). Subwencje stanowią ważne miejsce wśród wpływów do budżetu. Dotacje celowe to środki z budżetu Państwa, przekazywane na realizację zadań zleconych jednostce określonych ustawami oraz bieżących zadań własnych jednostki. Zadania te to m.in: administracja rządowa, pomoc społeczna i pomoc materialna dla uczniów.

1. dochody bieżące – zaplanowane w kwocie 68.551.635,82 zł, wykonane na dzień 31.12.2023 r. w kwocie 67.033.491,07, tj. 97,87%, w tym:

Struktura dochodów bieżących Gminy Rewal w 2023 roku w porównaniu do lat 2021-2022.

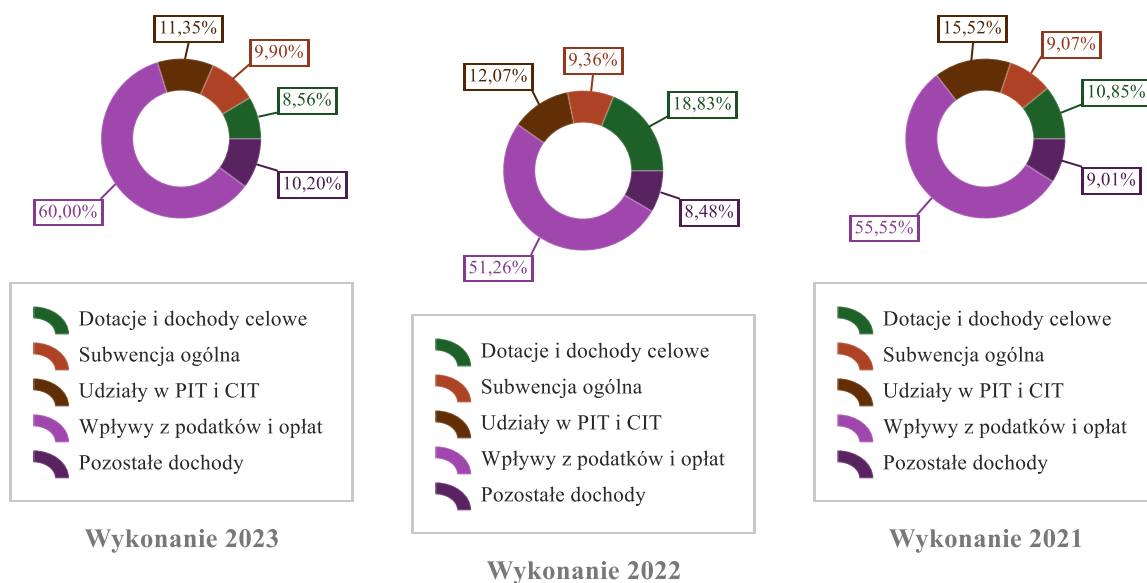

2. **dochody majątkowe**, czyli środki ze sprzedaży majątku gminy, wpływy z tytułu przekształcenia prawa użytkowania wieczystego oraz środki uzyskane na dofinansowanie inwestycji, zaplanowane w kwocie 18.485.337,70 zł, wykonane na dzień 31.12.2023 r. w kwocie 10.165.621,40, tj. 54,99%, w tym:

1) dochody ze sprzedaży majątku – zaplanowane w kwocie 11.000.000,00 zł, wykonane na dzień 31.12.2023 r. w kwocie 2.094.672,16 zł, tj. 19,04%;

2) z tytułu dotacji oraz środków przeznaczonych na inwestycje – zaplanowane w kwocie 7.335.337,70 zł, zrealizowane na dzień 31.12.2023 r. w kwocie 7.863.903,21 zł, tj. 107,21%.

Struktura dochodów majątkowych Gminy Rewal w 2023 roku w porównaniu do lat 2021-2022.

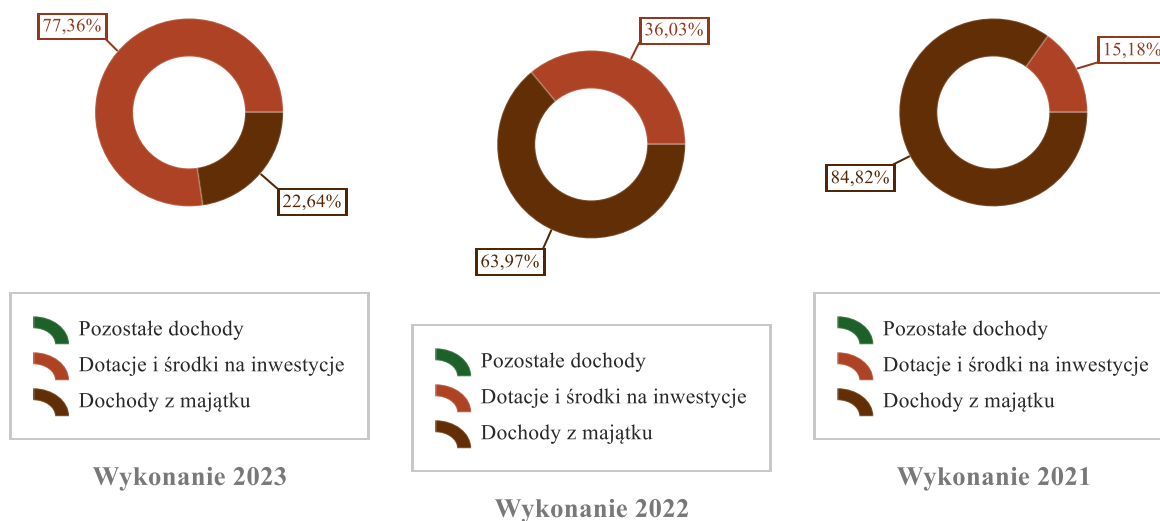

Dochody ogółem na mieszkańca

21 006,56 zł
wykonane w 2023 r.

+0,03%
do roku 2022

Dochody bieżące na mieszkańca

18 240,40 zł

Wartość wskazuje na poziom transferów bieżących do budżetu.

Dochody majątkowe na mieszkańca

2 766,16 zł

Wartość wskazuje na skuteczność działań w zakresie pozyskiwania dodatkowych środków na inwestycje.

Dochody własne na mieszkańca

15 514,94 zł

Wartość wskazuje na poziom samodzielności finansowej jednostki i poziom elastyczności budżetu.

Najważniejszym źródłem dochodów Gminy Rewal w 2023 roku i jednocześnie źródłem dochodów własnych były wpływy z podatku od nieruchomości. Wpływy w kwocie 19 204 600,18 zł stanowiły 24,85% wszystkich dochodów Gminy. Pięć najistotniejszych pozycji po stronie dochodowej budżetu Gminy składa się łącznie na 59,74% wszystkich wpływów. Istotnymi źródłami dochodów własnych gminy były również wpływy z innych lokalnych opłat pobieranych przez jednostki samorządu terytorialnego na podstawie odrębnych ustaw, wpływy z podatku dochodowego od osób fizycznych oraz wpływy z najmu i dzierżawy składników majątkowych Skarbu Państwa, jednostek samorządu terytorialnego lub innych jednostek zaliczanych do sektora finansów publicznych oraz innych umów o podobnym charakterze, wykonane odpowiednio w wysokości 10 897 041,80 zł, 7 450 804,00 zł i 3 749 763,93 zł.

10 głównych źródeł dochodów Gminy Rewal w 2023 roku

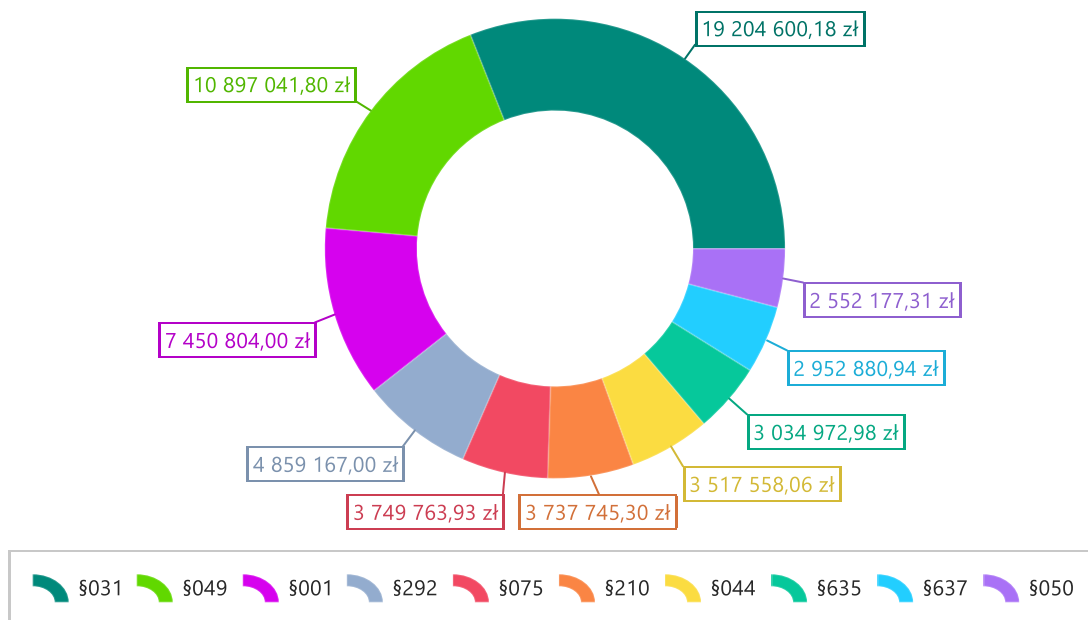

Dochody Gminy Rewal w 2023

Paragraf	Wyszczególnienie	Wartość (w zł)
031	Wpływy z podatku od nieruchomości	19 204 600,18
049	Wpływy z innych lokalnych opłat pobieranych przez jednostki samorządu terytorialnego na podstawie odrębnych ustaw	10 897 041,80
001	Wpływy z podatku dochodowego od osób fizycznych	7 450 804,00
292	Subwencje ogólne z budżetu państwa	4 859 167,00
075	Wpływy z najmu i dzierżawy składników majątkowych Skarbu Państwa, jednostek samorządu terytorialnego lub innych jednostek zaliczanych do sektora finansów publicznych oraz innych umów o podobnym charakterze	3 749 763,93
210	Środki z Funduszu Pomocy na finansowanie lub dofinansowanie zadań bieżących w zakresie pomocy obywatelom Ukrainy	3 737 745,30
044	Wpływy z opłaty miejscowej	3 517 558,06
635	Środki otrzymane z państwowych funduszy celowych na finansowanie lub dofinansowanie kosztów realizacji inwestycji i zakupów inwestycyjnych jednostek sektora finansów publicznych	3 034 972,98
637	Środki otrzymane z Rządowego Funduszu Polski Ład: Program Inwestycji Strategicznych na realizację zadań inwestycyjnych	2 952 880,94
050	Wpływy z podatku od czynności cywilnoprawnych	2 552 177,31
077	Wpłaty z tytułu odpłatnego nabycia prawa własności oraz prawa użytkowania wieczystego nieruchomości	2 088 005,50
610	Dofinansowanie ze środków Rządowego Funduszu Inwestycji Lokalnych	1 816 049,29
275	Środki na uzupełnienie dochodów gmin	1 784 838,40
201	Dotacja celowa otrzymana z budżetu państwa na realizację zadań bieżących z zakresu administracji rządowej oraz innych zadań zleconych gminie (związkom gmin, związkom powiatowo-gminnym) ustawami	1 420 313,35

Raport o stanie Gminy Rewal za 2023 rok

Paragraf	Wyszczególnienie	Wartość (w zł)
083	Wpływy z usług	1 390 978,65
048	Wpływy z opłat za zezwolenia na sprzedaż napojów alkoholowych	1 332 836,25
055	Wpływy z opłat z tytułu użytkowania wieczystego nieruchomości	691 366,86
057	Wpływy z tytułu grzywien, mandatów i innych kar pieniężnych od osób fizycznych	586 320,60
035	Wpływy z podatku od działalności gospodarczej osób fizycznych, opłacanego w formie karty podatkowej	563 086,28
203	Dotacja celowa otrzymana z budżetu państwa na realizację własnych zadań bieżących gmin (związków gmin, związków powiatowo-gminnych)	495 556,16
069	Wpływy z różnych opłat	449 824,41
027	Wpływy z części opłaty za zezwolenie na sprzedaż napojów alkoholowych w obrocie hurtowym	320 001,44
097	Wpływy z różnych dochodów	274 544,83
091	Wpływy z odsetek od nieterminowych wpłat z tytułu podatków i opłat	245 787,16
076	Wpływy z tytułu przekształcenia prawa użytkowania wieczystego w prawo własności	207 046,03
092	Wpływy z pozostałych odsetek	197 262,99
067	Wpływy z opłat za korzystanie z wyżywienia w jednostkach realizujących zadania z zakresu wychowania przedszkolnego	182 174,13
002	Wpływy z podatku dochodowego od osób prawnych	164 393,00
268	Rekompensaty utraconych dochodów w podatkach i opłatach lokalnych	138 356,00
084	Wpływy ze sprzedaży wyrobów	129 146,33

Raport o stanie Gminy Rewal za 2023 rok

Paragraf	Wyszczególnienie	Wartość (w zł)
295	Wpływy ze zwrotów niewykorzystanych dotacji oraz płatności	59 750,35
032	Wpływy z podatku rolnego	114 243,73
034	Wpływy z podatku od środków transportowych	108 533,40
064	Wpływy z tytułu kosztów egzekucyjnych, opłaty komorniczej i kosztów upomnień	82 114,46
033	Wpływy z podatku leśnego	78 364,56
630	Dotacja celowa otrzymana z tytułu pomocy finansowej udzielanej między jednostkami samorządu terytorialnego na dofinansowanie własnych zadań inwestycyjnych i zakupów inwestycyjnych	60 000,00
036	Wpływy z podatku od spadków i darowizn	56 626,69
218	Środki z Funduszu Przeciwdziałania COVID-19 na finansowanie lub dofinansowanie realizacji zadań związanych z przeciwdziałaniem COVID-19	39 022,60
066	Wpływy z opłat za korzystanie z wychowania przedszkolnego	37 153,60
041	Wpływy z opłaty skarbowej	34 689,00
202	Dotacja celowa otrzymana z budżetu państwa na zadania bieżące realizowane przez gminę na podstawie porozumień z organami administracji rządowej	23 077,85
063	Wpływy z tytułu opłat i kosztów sądowych oraz innych opłat uiszczanych na rzecz Skarbu Państwa z tytułu postępowania sądowego i prokuratorskiego	22 712,14
246	Środki otrzymane od pozostałych jednostek zaliczanych do sektora finansów publicznych na realizację zadań bieżących jednostek zaliczanych do sektora finansów publicznych	14 972,00
043	Wpływy z opłaty targowej	10 167,00
236	Dochody jednostek samorządu terytorialnego związane z realizacją zadań z zakresu administracji rządowej oraz innych zadań zleconych ustawami	9 218,87

Paragraf	Wyszczególnienie	Wartość (w zł)
087	Wpływy ze sprzedaży składników majątkowych	6 666,66
088	Wpływy z opłaty prolongacyjnej	3 004,00
269	Środki z Funduszu Pracy otrzymane na realizację zadań wynikających z odrębnych ustaw	2 864,40
094	Wpływy z rozliczeń/zwrotów z lat ubiegłych	1 100,00
058	Wpływy z tytułu grzywien i innych kar pieniężnych od osób prawnych i innych jednostek organizacyjnych	232,00
	Razem	77 199 112,47

Dochody podatkowe Gminy Rewal wg kategorii w 2023 roku w porównaniu do lat 2019-2022

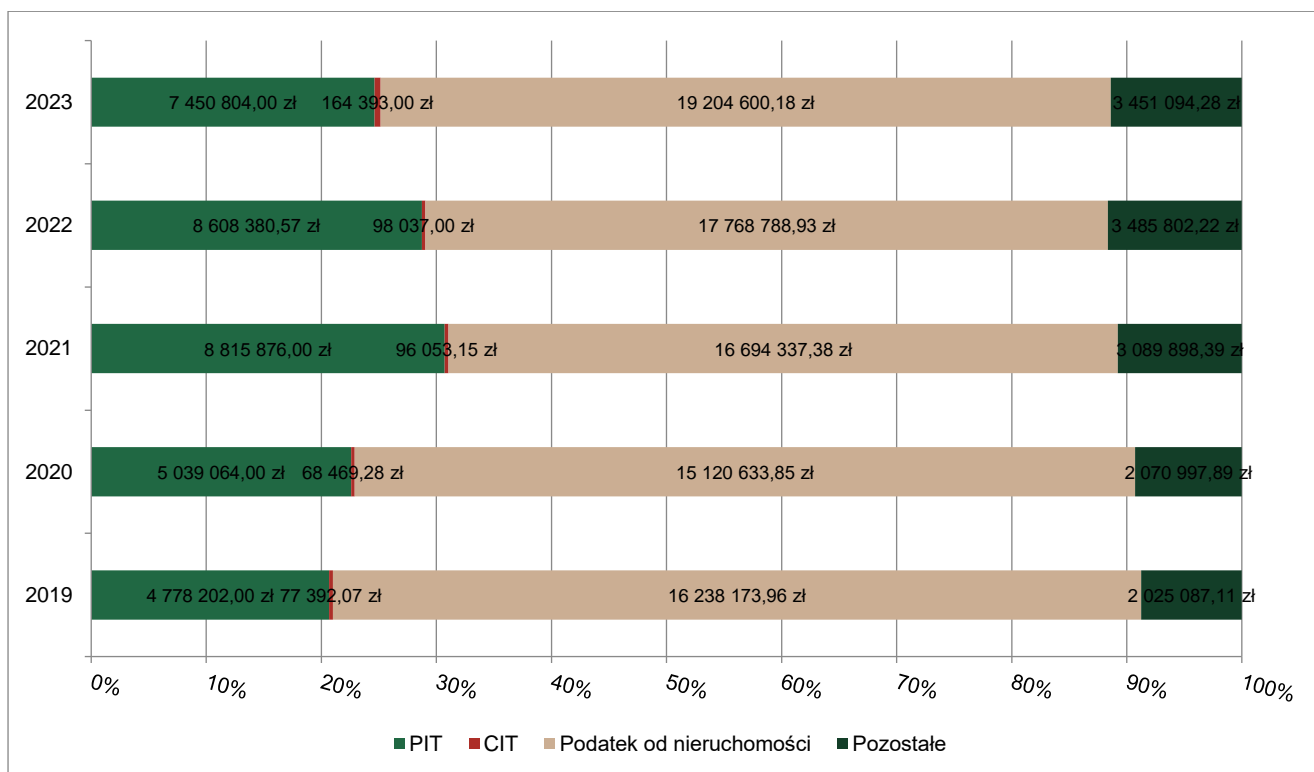

Łączny koszt skutków obniżenia górnych stawek podatkowych w 2023 roku: 4 693 239,00 zł.

Łączny koszt udzielenia ulg i zwolnień podatkowych w 2023 roku: 278 789,38 zł.

Wydatki

Gmina ponosi wydatki na realizację zadań określonych w ustawie o samorządzie gminnym.

Wydatki dzielą się na:

1. wydatki bieżące zapewniające funkcjonowanie jednostek budżetowych i obejmują: *dotacje, wynagrodzenia i pochodne od wynagrodzeń, inne świadczenia na rzecz osób fizycznych, wydatki związane z funkcjonowaniem jednostek*, zaplanowane w kwocie 62.747.869,14 zł, wykonane na dzień 31.12.2023 r. w kwocie 59.884.427,08 zł, tj. 95,44%, w tym:

1) wydatki na obsługę długu – zaplanowane w kwocie 530.000,00 zł, wykonane na dzień 31.12.2023 r. w kwocie 520.834,54 zł, tj. 98,27%.

Poziom i struktura wydatków budżetowych są wyrazem polityki samorządu w zakresie realizacji celów społecznych i gospodarczych. Służą realizacji zadań określonych w strategii rozwoju gminy. Polityka wydatkowa gminy polega na odpowiednim rozdysponowaniu środków publicznych na realizację działań służących zaspokojeniu bieżących i przyszłych potrzeb społecznych.

Uchwała budżetowa określa, na jakie cele i w jakiej wysokości wydajemy publiczne pieniądze.

Wydatki bieżące są związane z działalnością urzędu i jednostek gminnych. Kwoty przeznaczane na ten cel są podobne co roku. Wydatki są odzwierciedleniem realizacji zadań wykonywanych przez gminę. W wielkości poszczególnych rodzajów wydatków znajdują odbicie kierunki i zakres zadań powierzonych gminie do wykonania. W strukturze wydatków bieżących największą część stanowią wydatki na finansowanie edukacji, pomocy społecznej i rodziny. Gmina ponosi również wydatki bieżące w zakresie gospodarki komunalnej, która obejmuje m.in. ochronę środowiska, utrzymanie zieleni, utrzymanie dróg, oświetlenie ulic, gospodarowanie odpadami, gospodarkę mieszkaniową oraz wydatki związane z utrzymaniem służb, tj. ochotniczych straży pożarnych, straży gminnej, a w sezonie letnim dodatkowo na wsparcie bezpieczeństwa przez policję oraz utrzymanie bezpieczeństwa na plażach. Wydatki te w znaczny sposób wpływają na poprawę jakości bezpiecznego życia mieszkańców oraz odwiedzających Gminę turystów.

2. wydatki majątkowe obejmują z kolei wydatki inwestycyjne (w tym zakupy inwestycyjne) *jednostek budżetowych oraz dotacje celowe przeznaczone na finansowanie lub dofinansowanie kosztów* realizacji konkretnych inwestycji. Są one planowane w szczególny sposób w zależności od potrzeb Gminy, ich wysokość może się znacznie różnić w poszczególnych latach. Wynika to z liczby i wielkości zaplanowanych zadań inwestycyjnych, co często jest związane z pozyskaniem dodatkowych pieniędzy zewnętrznych, np. unijnych, w 2023 roku wydatki zaplanowane w kwocie 20.822.747,23 zł, zostały zrealizowane na dzień 31.12.2023 r. w kwocie 17.231.877,44 zł, tj. 82,76%.

Wydatki ogółem

77 116 304,52 zł
wykonane w 2023 r.

-4,01%
do roku 2022

Wydatki ogółem na mieszkańca

20 984,03 zł
wykonane w 2023 r.

-2,83%
do roku 2022

Wydatki bieżące na mieszkańca

16 295,08 zł

Wartość wskazuje na poziom środków, jaki przeznaczano na realizację zadań bieżących jednostki.

Wydatki majątkowe na mieszkańca

4 688,95 zł

Wartość wskazuje na poziom nakładów na realizację inwestycji oraz przyjęte priorytety w zakresie realizacji zadań własnych.

Środki własne na inwestycje

3 113 235,39 zł

Wartość nadwyżki operacyjnej pomniejszona o spłatę długu. Wskazuje na zdolność do realizacji inwestycji bez pozyskiwania finansowania zewnętrznego.

Szczegóły dotyczące wydatków Gminy Rewal przedstawia tabela nr 1.

Tab. Nr 1: Wydatki Gminy Rewal w 2023

Dział	Wyszczególnienie	Wartość (w zł)
900	Gospodarka komunalna i ochrona środowiska	16 812 997,14
801	Oświata i wychowanie	15 185 329,46
600	Transport i łączność	12 971 640,15
750	Administracja publiczna	10 186 911,30
754	Bezpieczeństwo publiczne i ochrona przeciwpożarowa	7 383 265,84
758	Różne rozliczenia	4 373 895,00
926	Kultura fizyczna	2 465 258,52
851	Ochrona zdrowia	1 621 578,40
855	Rodzina	1 391 304,24
852	Pomoc społeczna	1 377 778,06
921	Kultura i ochrona dziedzictwa narodowego	869 526,30
700	Gospodarka mieszkaniowa	813 382,91
854	Edukacyjna opieka wychowawcza	586 443,94
757	Obsługa długu publicznego	520 834,54
400	Wytwarzanie i zaopatrywanie w energię elektryczną, gaz i wodę	259 374,39
710	Działalność usługowa	120 252,26
853	Pozostałe zadania w zakresie polityki społecznej	116 825,12
751	Urzędy naczelnych organów władzy państwowej, kontroli i ochrony prawa oraz sądownictwa	42 012,97
010	Rolnictwo i łowiectwo	17 693,98
	Razem	77 116 304,52

Struktura wydatków ogółem Gminy Rewal w 2023 roku w porównaniu do lat 2021-2022

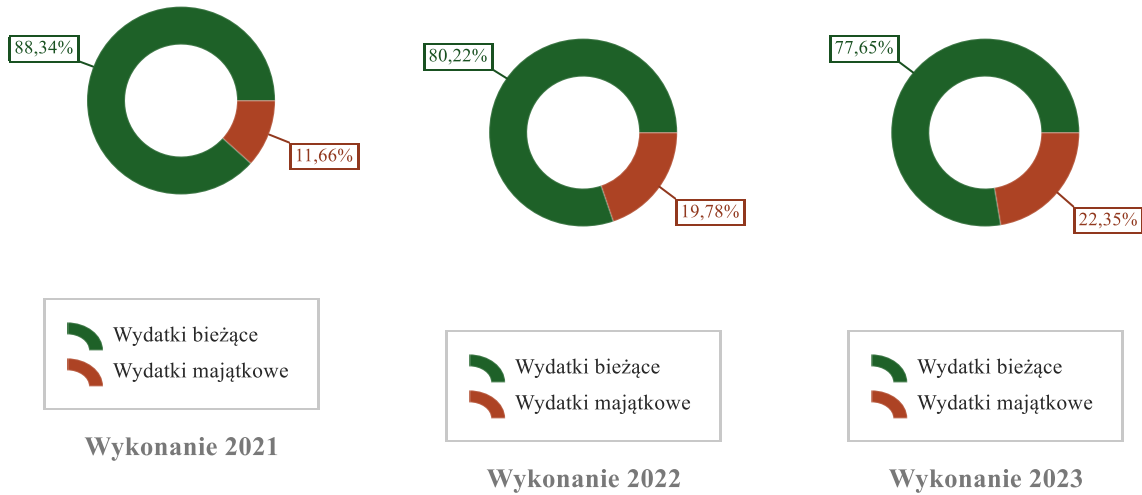

Wydatki bieżące budżetu Gminy Rewal wg działów w 2023 roku w porównaniu do lat 2021-2022.

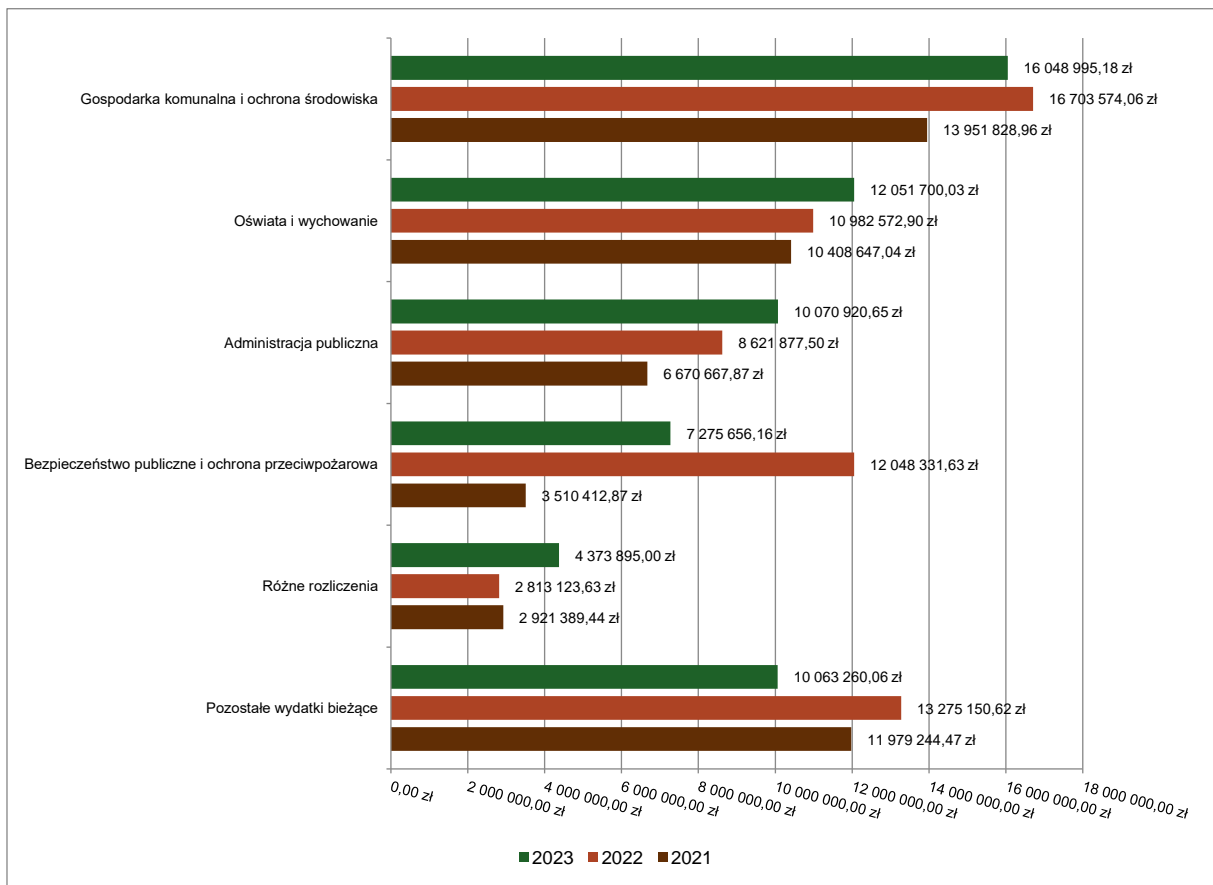

W 2023 roku Gmina Rewal najwięcej środków przeznaczyła na realizację zadań z zakresu gospodarki komunalnej i ochrony środowiska. Wykonano je na poziomie 16 812 997,14 zł, co stanowiło 21,80% wydatków Gminy. Znajdują się tutaj wydatki związane z realizacją obowiązków wynikających z ustawy o utrzymaniu czystości i porządku w gminach i związane są z gminnym systemem gospodarki odpadami, przekazanie środków do spółki Wodociągi na zabezpieczenie inwestycji związanej z zabezpieczeniem Gminy Rewal w źródła wody, wydatki na realizację ustawy o utrzymaniu czystości i porządku w gminach, wydatki związane z utrzymaniem zieleni na terenie Gminy Rewal, wydatki związane z oświetleniem ulic placów i dróg na terenie Gminy. Znaczący udział w strukturze odegrały wydatki zrealizowane w ramach oświaty i wychowania. Na realizację zadań z tego zakresu wydatkowano łącznie 15 185 329,46 zł, co stanowiło 19,69% wydatków Gminy. Wydatki z zakresu transportu i łącznie zrealizowano na poziomie 12 971 640,15 zł, co stanowiło 16,82% wydatków Gminy. Wydatki z zakresu administracji publicznej wykonano w wysokości 10 186 911,30 zł, co stanowiło 13,21% wydatków Gminy, natomiast w ramach bezpieczeństwa publicznego i ochrony przeciwpożarowej wydatkowano 7 383 265,84 zł, co stanowiło 9,57% wydatków Gminy.

Należy zauważyć, że Gmina Rewal zrealizowała wydatki bieżące na oświatę w wysokości 12 638 143,97 zł. Natomiast subwencję oświatową otrzymała na poziomie 4 859 167,00 zł. Oznacza to, że pokrycie wydatków oświatowych subwencją oświatową stanowiło 38,45%.

Analiza wydatków w ujęciu kwotowym daje nieco więcej informacji na temat wysokości środków, zaangażowanych w funkcjonowanie Gminy. Warto zauważyć, że koszty obsługi oświaty i wychowania w Gminie to kwota ponad 12 mln zł, a wydatki przekazywane na pomoc społeczną oscylują na poziomie ponad 2,8 mln zł. Obydwie kategorie, należące do wydatków prospołecznych, są niezwykle obciążające dla budżetu i nie przekładają się bezpośrednio na korzyści finansowe dla Gminy. Jednak stanowią one inwestycję w mieszkańców – budują lepszy poziom kształcenia oraz przeciwdziałają nierównościom społecznym w środowisku lokalnym.

W Gminie Rewal funkcjonują trzy placówki realizujące obowiązek szkolny i przedszkolny: w Niechorzu, w Rewalu, oraz „placówka niepubliczna” w Pobierowie.

Placówka - Szkoła podstawowa i przedszkole	Ilość dzieci - szkoła podstawowa	Ilość dzieci - przedszkole
Zespół Szkolno Przedszkolny w Rewalu	142	60
Zespół Szkolno Przedszkolny w Niechorzu	128	50
Zespół Szkół Ogólnokształcących w Pobierowie	148	45

Ważnym elementem w budżecie są wydatki majątkowe, czyli inwestycje jakie są realizowane na terenie Gminy. Warto zwrócić uwagę, że Gmina Rewal zrealizowała inwestycje na kwotę 17 231 877,44 zł. Zestawiając to z otrzymanymi dotacjami w wysokości 7 863 903,21 zł, należy wskazać, że pokrycie inwestycji dotacjami wyniosło 45,64%.

Realizacja planu wydatków majątkowych w 2023 roku w Gminie Rewal wg działów klasyfikacji budżetowej.

Dział	Wyszczególnienie	Plan na 1.01.2023 r. (w zł)	Plan na 31.12.2023 r. (w zł)	Wykonanie (w zł)	Realizacja planu po zmianach (w %)	Udział (w %)
600	Transport i łączność	12 500 000,00	13 370 380,94	11 772 811,32	88,05%	68,32%
801	Oświata i wychowanie	900 000,00	3 134 310,00	3 133 629,43	99,98%	18,19%
900	Gospodarka komunalna i ochrona środowiska	400 000,00	765 500,00	764 001,96	99,80%	4,43%
926	Kultura fizyczna	400 000,00	528 000,00	524 657,40	99,37%	3,04%
921	Kultura i ochrona dziedzictwa narodowego	300 000,00	410 000,00	409 526,30	99,88%	2,38%
851	Ochrona zdrowia	0,00	430 825,00	366 245,00	85,01%	2,13%
750	Administracja publiczna	0,00	194 672,00	115 990,65	59,58%	0,67%
754	Bezpieczeństwo publiczne i ochrona przeciwpożarowa	150 000,00	108 010,00	107 609,68	99,63%	0,62%
700	Gospodarka mieszkaniowa	500 000,00	1 881 049,29	37 405,70	1,99%	0,22%
	Razem wydatki majątkowe	15 150 000,00	20 822 747,23	17 231 877,44	82,76%	100,00%

Wydatki majątkowe budżetu Gminy Rewal w 2023 roku wg rozdziałów w porównaniu do lat 2021-2022.

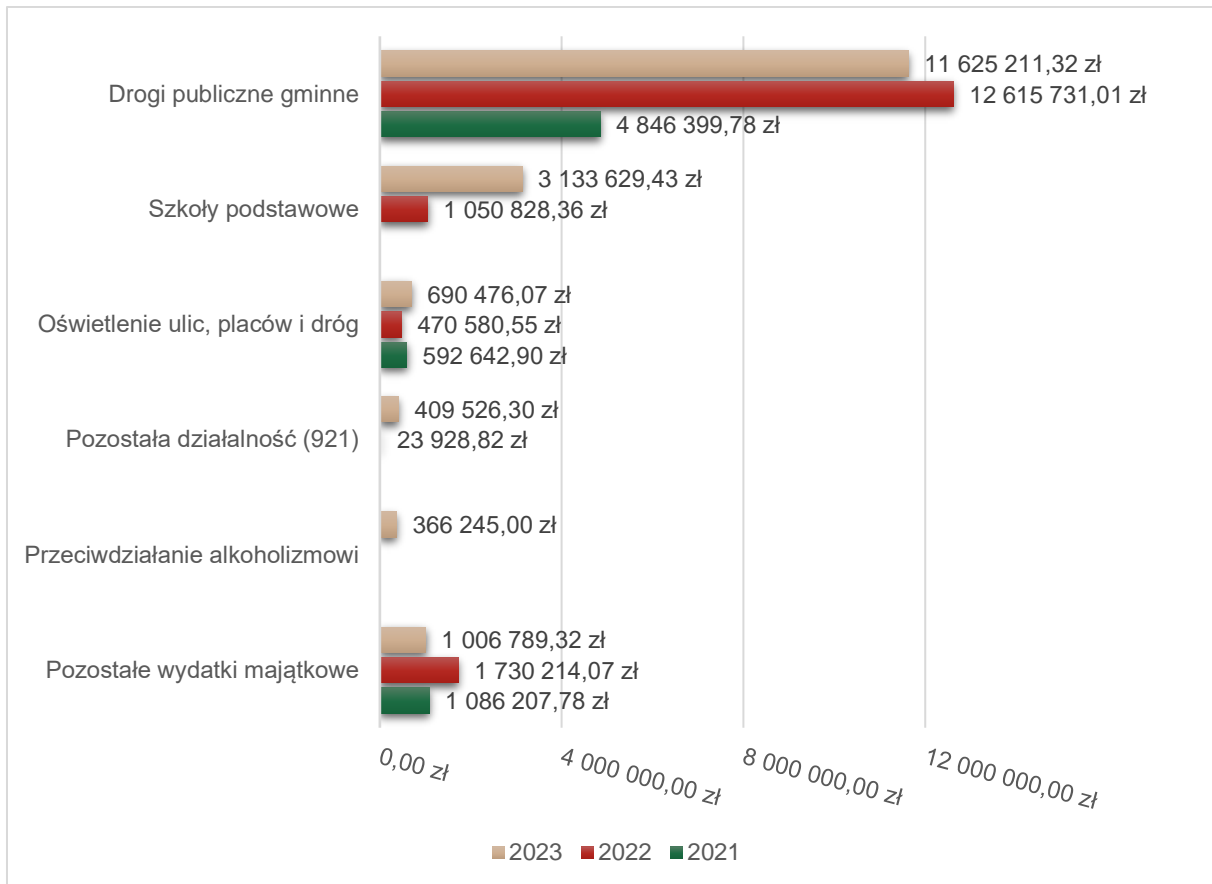

Zadania inwestycyjne zrealizowane w 2023 roku:

1. Przebudowa drogi gminnej nr 832006Z - ulicy Łąkowej w Trzęsaczu;
2. Przebudowa drogi gminnej ul. Piastowskiej w Pobierowie;
3. Przebudowa odc. ul. Mieszka I-go w Rewalu;
4. Przebudowa dróg gminnych wraz z infrastrukturą w m. Pobierowo – ETAP I: ul. T. Kościuszki;
5. Przebudowa odcinka ul. Gen. Sikorskiego w Rewalu;
6. Remont ul. Polnej w Rewalu - ETAP II;
7. Budowa alejek na terenie cmentarza w Niechorzu;
8. Budowa infrastruktury turystycznej i sportowo-rekreacyjnej poprzez utworzenie skateparków w trzech miejscowościach Gminy Rewal;
9. Przebudowa placu zabaw w Rewalu przy ul. Rybackiej w Rewalu;

10. Zielony zakątek - ścieżka sensoryczna do ćwiczenia i zabawy przy ZSP w Rewalu;
11. Wykonanie rzeźby latarnika z brązu w Niechorzu;
12. Wymiana opraw oświetlenia wewnętrznego na hali sportowej w Rewalu;
13. Remonty placów zabaw w Gminie Rewal;
14. Remonty siłowni zewnętrznych w Gminie Rewal;
15. Remonty zejść plażowych w Gminie Rewal;
16. Budowa sieci oświetlenia ulicznego na ul. Promiennej i Pogodniej w Trzęsaczu;
17. Budowa sieci oświetlenia ulicznego na rondzie ul. Kamieńskiej w Pobierowie;
18. Rozbudowa i modernizacja oświetlenia cmentarza w Niechorzu;
19. Modernizacji sieci oświetlenia ulicznego na ul. Łąkowej w Trzęsaczu;
20. Wykonanie dokumentacji projektowej zabezpieczenia skarpy w Rewalu przy ul. Warszawskiej;
21. Dokumentacja projektowo-kosztorysowa dla zadania „Kompleksowe zagospodarowanie terenu zielonego w Pogorzeliczy między ulicą Plażową i Sztormową”;
22. Dokumentacja projektowa zejścia pieszego na plażę w miejscowości Pogorzelica przy ul. Bursztynowej wraz z uzyskaniem pozwolenia na budowę;
23. Dokumentacja projektowa zejścia pieszego na plażę w miejscowości Pobierowo przy ul. Krakowskiej wraz z uzyskaniem pozwolenia na budowę;
24. Opracowanie dokumentacji budowlanej przebudowy ul. Mickiewicza w Pobierowie;
25. Wykonanie projektu budowlanego przebudowy drogi gminnej ul. Szczecińskiej w Rewalu;
26. Opracowanie dokumentacji bud. budowy kanalizacji deszczowej grawitacyjno – tłocznej w Rewalu przy ul. B. Krzywoustego;
27. Dokumentacja projektowa budowy ścieżki spacerowej w miejscowości Pobierowo wraz z uzyskaniem pozwolenia na budowę;
28. Dokumentacja projektowa budowy ścieżki spacerowej o dł. 1,3 km na odcinku Rewal-Trzęsacz wraz z uzyskaniem pozwolenia na budowę;
29. Remont pirsu w Niechorzu wraz ze zmianą sposobu użytkowania z funkcji przeładunkowej na spacerowo-turystyczną;
30. Dokumentacja projektowa przebudowy ze zmianą sposobu użytkowania pomieszczenia na cele dydaktyczne dla Polskiego Związku Emerytów, Rencistów i Inwalidów koła w Pobierowie , w budynku ZSO w Pobierowie;

31. Budowa i przebudowa dróg gminnych ul. Modrzewiowej, Szczęśliwej, Słowackiego, Bukowej, Akacjowej i Jodłowej o łącznej długości ok 1,9 km w m. Rewal;
32. Rozbudowa drogi gminnej – ul. Saperskiej w Rewalu na odcinku od ul. Westerplatte do ul. Dworcowej – umowa na prace projektowe podpisana 30.08.2022r;
33. Granty Sołeckie : Rewal (biblioteczka na świeżym powietrzu) – przy ulicy Piastowskiej;
34. Granty Sołeckie : postawienie wiaty rekreacyjnej w miejscowości Śliwin;
35. Wykonanie wielobranżowej dokumentacji projektowej zejścia pieszego na plażę w miejscowości Pobierowo przy ul. Mickiewicza wraz z uzyskaniem pozwolenia na budowę;
36. Budowa zjazdu technicznego w miejscowości Pobierowo na wysokości ulicy Ciechanowskiej;
37. Dokumentacja projektowa zejścia pieszego na plażę w miejscowości Pobierowo przy ul. Krakowskiej wraz z uzyskaniem pozwolenia na budowę;
38. Dokumentacja projektowa zjazdu technicznego na plażę wraz z drogą dojazdową w miejscowości Pobierowo przy ul. Łowickiej wraz z uzyskaniem pozwolenia na budowę;
39. Przebudowa drogi gminnej ul. Piastowskiej w Pobierowie – ETAP I, Gmina Rewal;
40. Przebudowa drogi gminnej - ul. Wojska Polskiego w m. Pobierowo, gm. Rewal” – wniosek dofinansowany w ramach Rządowego Funduszu Rozwoju Dróg;
41. Rozbudowa drogi gminnej – ul. Mickiewicza w Pobierowie;
42. Rozbudowa szkoły podstawowej w Niechorzu;
43. Remont pirsu w Niechorzu wraz ze zmianą sposobu użytkowania z funkcji przeładunkowej na spacerowo-turystyczną;
44. Budowa dworca kolei wąskotorowej w Niechorzu, Gmina Rewal oraz remont zabytkowego parowozu Px48,
45. Zakup silnika do lokomotywy spalinowej na potrzeby spółki „Nadmorska Kolej Wąskotorowa”;
46. Projekt budowy drogi gminnej – ul. Ludnej na odcinku od ul. Polnej do ul. Nadmorskiej w Niechorzu,
47. Kompleksowe zagospodarowanie terenu zielonego w Niechorzu między ulicą Leśną i Spokojną (oświetlenie, alejki, place, miejsca odpoczynku) , umowa na prace projektowe;
48. Umowa na projekt „ Rozbudowa dróg gminnych o ścieżki rowerowe na ulicach Słonecznej , Nadmorskiej i Bałtyckiej w Pustkowie”;

49. Przebudowa ciągu pieszo-rowerowego na odcinku Pustkowo- Trzęsacz o dł. ok. 970m;

50. Przebudowa dróg gminnych – Al. Lipowej, ul. Ogrodowej i Spacerowej w Śliwinie;

51. Umowę na wykonanie dokumentacji projektowej zejścia pieszego na plażę w miejscowości Pogorzelica przy ul. Bursztynowej wraz z uzyskaniem pozwolenia na budowę;

52. Zakup agregatu prądotwórczego na potrzeby OSP;

53. Zakup serwera, komputerów stacjonarnych, notebooków z programu : Cyfrowa Gmina”;

54. Dotacja dla Stowarzyszenia Miłośników Tradycji Rybołówstwa Bałtyckiego na budowę Parku etnograficznego w Niechorzu;

55. Dotacja dla Schroniska Zwierząt w Sosnowicach na zakup instalacji fotowoltaicznej (partycypacja)

Przychody

Przychody w 2023 roku zrealizowano w łącznej kwocie 4.175.223,77 zł, (co stanowi 655,50% planu), w tym:

- niewykorzystane środki pieniężne, o których mowa w art. 217 ust. 2 pkt 8 ustawy o finansach publicznych – 2.451.124,57 zł;
- stan niespłaconych na koniec okresu sprawozdawczego zobowiązań przeznaczonych na cel, o którym mowa w art. 89 ust. 1 pkt. 1 ustawy o finansach publicznych – 1.724.099,20 zł.

Rozchody

Rozchody budżetu na dzień 31.12.2023 r. zrealizowano na łączną kwotę 4.103.306,31 zł, tj. 100,00% planu i dotyczą w całości spłaty pożyczki z budżetu Państwa.

Zadłużenie

Zadłużenie Gminy Rewal

13 724 099,20 zł
na koniec 2023 r.

-14,77%
do roku 2022

Zadłużenie na mieszkańca

3 734,45 zł
na koniec 2023 r.

-13,73%
do roku 2022

Wynik budżetu ogółem

82 807,95 zł

Określa nominalną różnicę pomiędzy wysokością uzyskanych dochodów i zrealizowanych wydatków.

Wynik budżetu bieżącego

7 149 063,99 zł

Wartość wskazuje na zdolność do realizacji inwestycji i spłaty zobowiązań bez pozyskiwania finansowania zewnętrznego.

Zadłużenie w stosunku do dochodów

17,76%

Wartość wskazuje na udział kwoty długu w dochodach budżetowych.

Koszt obsługi długu

520 834,54 zł

Wartość wydatków na zapłatę odsetek.

Kwota długu w 2023 zmniejszyła się z poziomu 16 103 306,31 zł do poziomu 13 724 099,20 zł. Należy zauważyć, że jest to sytuacja odwrotna do sytuacji obserwowanej w sektorze, ponieważ na przestrzeni ostatniego roku zadłużenie jednostek samorządu terytorialnego wzrosło o 13,10%, przy czym wzrost zadłużenia gmin wyniósł 13,84%.

2 października 2015 roku Rada Gminy w Rewalu podjęła uchwałę Nr XIX/87/15 w sprawie przyjęcia programu postępowania naprawczego dla Gminy Rewal.

Powodzenie realizacji przyjętego programu oparto o uzyskanie pożyczki z budżetu państwa z przeznaczeniem na spłatę wcześniej zaciągniętych zobowiązań. W grudniu 2016 roku Gmina Rewal podpisała umowę ze Skarbem Państwa na udzielenie niskooprocentowanej pożyczki na kwotę 101 962 152,02 zł. Spłatę pożyczki z budżetu państwa rozłożono na kwartalne raty a ostateczny termin spłaty ustalono na 31.12.2022 roku. Warto także nadmienić, że w związku z uzyskaniem wysokich dochodów ze sprzedaży mienia w 2017 roku dokonano dodatkowej spłaty pożyczki w wysokości 37 000 000,00 zł.

Analizując poziom zadłużenia Gminy Rewal można wskazać, że kształtuje się on na bezpiecznym poziomie, a spłata rat kapitałowych wraz z odsetkami dostosowana jest do możliwości budżetu Gminy. Pomiędzy wskaźnikiem maksymalnej a faktycznej obsługi zadłużenia występuje margines bezpieczeństwa, przez co należy pozytywnie ocenić sytuację finansową Gminy. Struktura budżetu Gminy zapewnia bezpieczeństwo finansowe w prognozowanym okresie.

RELACJA Z ART. 242 USTAWY O FINANSACH PUBLICZNYCH

W 2023 r. zrealizowano dodatnią różnicę pomiędzy dochodami i wydatkami bieżącymi. W związku z powyższym, Gmina Rewal zachowała relację określoną w art. 242 ust. 1 ustawy o finansach publicznych.

Relacja z art. 243 ustawy o finansach publicznych

Informację na temat kształtowania się relacji z art. 243 ustawy o finansach publicznych w okresie prognozy Gminy Rewal przedstawiono w tabeli poniżej.

Kształtowanie się relacji z art. 243 ust. 1 ustawy o finansach publicznych

Rok	Obsługa zadłużenia (fakt. i plan. po wyłączeniach)	Maksymalna obsługa zadłużenia (wg planu po III kwartale)	Zachowanie relacji z art. 243 (w oparciu o plan po 3 kwartale)	Maksymalna obsługa zadłużenia (wg przewidywanego wykonania)	Zachowanie relacji z art. 243 (w oparciu o przewidywane wykonanie)
2023	7,41%	50,31%	TAK	50,19%	TAK
2024	8,38%	45,28%	TAK	45,16%	TAK
2025	10,90%	23,70%	TAK	23,58%	TAK
2026	0,00%	13,06%	TAK	13,87%	TAK

Gmina Rewal na koniec 2023 roku spełniła relację, o której mowa w art. 243 ust. 1 ustawy o finansach publicznych.

ZATRUDNIENIE STAN NA DZIEŃ 31.12.2023 r.				
ADMINISTRACJA	SPORT	STRAŻ GMINNA	OSP	ŁĄCZNIE W OSOBACH
44* (41 etaty)	11	8	5 (2,5 ETATU)	68

*obejmuje wszystkie osoby pozostające w ewidencji (także na urloпах rodzicielskich, wychowawczych, bezpłatnych, świadczeniach rehabilitacyjnych itp. oraz na robotach publicznych z Urzędu Pracy)

Zatrudnienie na podstawie umowy zlecenie na sezon letni 2023				
SPORT	STRAŻ GMINNA	PUNKTY INFORMACJI, PROMOCJA	PARKINGI	URZĄD GMINY
6	2	5	7	2



**KOMISJA SAMORZĄDU TERYTORIALNEGO
I POLITYKI REGIONALNEJ**



**Wydział
Zarządzania**
POLITECHNIKA WARSZAWSKA

**WYDZIAŁ ZARZĄDZANIA
POLITECHNIKI WARSZAWSKIEJ**



**FUNDACJA POLSKIEGO GODŁA
PROMOCYJNEGO „TERAZ POLSKA”**

DYPLOM

dla gminy

REWAL

**za zajęcie 1. miejsca
w Rankingu Zrównoważonego Rozwoju
Jednostek Samorządu Terytorialnego 2023
w kategorii Gmina Wiejska**

Prezes Zarządu Fundacji
Polskiego Godła
Promocyjnego

Krzysztof Przybył

Dziekan Wydziału
Zarządzania
Politechniki Warszawskiej

dr hab. inż. Jarosław Domański

Przewodniczący Komisji
Samorządu Terytorialnego
i Polityki Regionalnej

Michał Krawczyk

Warszawa, 23 kwietnia 2024 roku

PODATKI I OPŁATY LOKALNE

Zgodnie z ustawą o podatkach i opłatach lokalnych, składają się na nie podatki: od nieruchomości, rolny, leśny, od środków transportowych oraz opłaty: miejscowa i targowa.

PODATEK OD NIERUCHOMOŚCI

Rada Gminy Rewal uchwałą NR LIV/297/17 Rady Gminy Rewal z dnia 26 października 2017 r. w sprawie określenia wysokości stawek podatku od nieruchomości ustaliła stawkę podatku od nieruchomości obowiązującą w 2023 roku. Podatkiem od nieruchomości opodatkowane są: grunt, budynki lub ich części, oraz budowle lub ich części związane z prowadzeniem działalności gospodarczej. Podatnikami w Gminie są osoby fizyczne, osoby prawne, jednostki organizacyjne, w tym spółki, nieposiadające osobowości prawnej, będące: właścicielami gruntów, posiadaczami samoistnymi gruntów, użytkownikami wieczystymi gruntów, posiadaczami gruntów, stanowiących własność Skarbu Państwa lub jednostki samorządu terytorialnego. Wysokość stawek podatku określa uchwała Rada Gminy, uwzględniająca górne granice stawek, które wynikają z corocznego Obwieszczenia Ministra Finansów w sprawie górnych granic stawek kwotowych podatków i opłat lokalnych. Stałe monitorowanie przyrostu nowo powstałych zabudowań pozwala na bieżące realizowanie obowiązku podatkowego co bezpośrednio przekłada się na wzrost dochodów w tym obszarze. Od kilku lat poczyniona praca pozwala uzyskać wpływ z tytułu podatku od nieruchomości przekraczające planowane dochody w tym zakresie.

PODATEK ROLNY

Podatkiem rolnym opodatkowane są użytki rolne, z wyjątkiem gruntów zajętych na prowadzenie działalności gospodarczej innej niż rolnicza. Podatnikami są podobnie jak w przypadku podatku od nieruchomości: właściciele, posiadacze samoistni, użytkownicy wieczystości, oraz posiadacze gruntów, które są własnością Skarbu Państwa lub jednostki samorządu terytorialnego, jeżeli posiadanie wynika z umowy zawartej z właścicielem, z Krajowym Ośrodkiem Wsparcia Rolnictwa lub z innego tytułu prawnego albo jest bez tytułu prawnego.

PODATEK LEŚNY

Podatkiem leśnym opodatkowane są lasy – czyli grunty leśne sklasyfikowane w ewidencji gruntów i budynków jako lasy – z wyjątkiem lasów zajętych na wykonywanie innej

działalności gospodarczej niż działalność leśna. Stawki podatku obliczane są według średniej ceny sprzedaży drewna uzyskanej przez nadleśnictwa za pierwsze trzy kwartały roku poprzedzającego rok podatkowy. Rada gminy może w uchwale obniżyć kwotę stanowiącą średnią cenę sprzedaży drewna, przyjmowaną jako podstawa obliczenia podatku leśnego na obszarze gminy.

PODATEK OD ŚRODKÓW TRANSPORTOWYCH

Przedmiotem opodatkowania są: samochody ciężarowe o dopuszczalnej masie całkowitej powyżej 3,5 tony i poniżej 12 ton, samochody ciężarowe o dopuszczalnej masie całkowitej równej lub wyższej niż 12 ton, ciągniki siodłowe i balastowe oraz przyczepy i naczepy, których masa całkowita jest równa lub wyższa niż 12 ton, za wyjątkiem związanych wyłącznie z działalnością rolniczą prowadzoną przez podatnika podatku rolnego.

Podatnikami podatku od środków transportowych są: osoby fizyczne i osoby prawne będące właścicielami środków transportowych, jednostki organizacyjne niemające osobowości prawnej, na które środek transportowy został zarejestrowany, posiadacze środków transportowych zarejestrowanych na terytorium Rzeczypospolitej Polskiej jako powierzone przez zagraniczną osobę fizyczną lub prawną podmiotowi polskiemu.

OPLATA MIEJSCOWA

Rada Gminy Rewal uchwałą NR XLVII/325/22 Rady Gminy Rewal z dnia 27 stycznia 2022r. ustaliła stawkę opłaty miejscowej od osób fizycznych przebywających dłużej niż dobę w celach turystycznych, wypoczynkowych lub szkoleniowych na terenie Gminy Rewal za każdą rozpoczętą dobę pobytu w wysokości 2,50 zł (za dobę). Wysokość stawek podatku określa uchwała Rada Gminy, uwzględniająca górne granice stawek, które wynikają z corocznego Obwieszczenia Ministra Finansów w sprawie górnych granic stawek kwotowych podatków i opłat lokalnych.

Rejestrowanie opłaty miejscowej poprzez Travelhost, automatyzuje procesy związane z pobieraniem oraz rozliczaniem opłaty miejscowej, zarówno po stronie urzędu gminy, jak również inkasenta (przedstawiciela obiektu noclegowego). Dzięki wymianie danych (inkasent – urząd) narzędzie to pozwala na sprawny kontakt z inkasentami. Travelhost spełnia wszystkie wymogi dotyczące ochrony danych osobowych i jest zgodny z RODO.

W roku 2023 w aplikacji Travelhost zewidencjonowane zostały 1558 obiekty noclegowe na terenie gminy Rewal z czego 990 aktywnie rejestrujących pobyty wczasowiczów.

W przyszłości moduł ten umożliwi generowanie i weryfikację kodów rabatowych, dzięki którym turyści płacący opłatę miejscową mogliby uzyskać zniżki w restauracjach, atrakcjach turystycznych oraz innych obiektach, które zadeklarowały chęć udziału w akcji rabatowej.

System Travelhost umożliwia analizę ilości gości przebywających na terenie gminy Rewal – oczywiście w obiektach które przystąpiły do systemu i aktywnie rejestrują wczasowiczów.

Wprowadzenie elektronicznego poboru opłaty miejscowej poprzez aplikację Travelhost spowodowało znaczne zmniejszenie ilości wydawanych kwitariuszy. Liczba inkasentów, rozliczająca się za pomocą kwitariuszy przychodowych K-103 z roku na rok maleje. Gmina planuje że od 2026 roku wszyscy inkasenci będą korzystali z elektronicznego kwitariusza Travelhost - liczba wydanych kwitariuszy na przestrzeni ostatnich dwóch lat kształtuje się następująco:

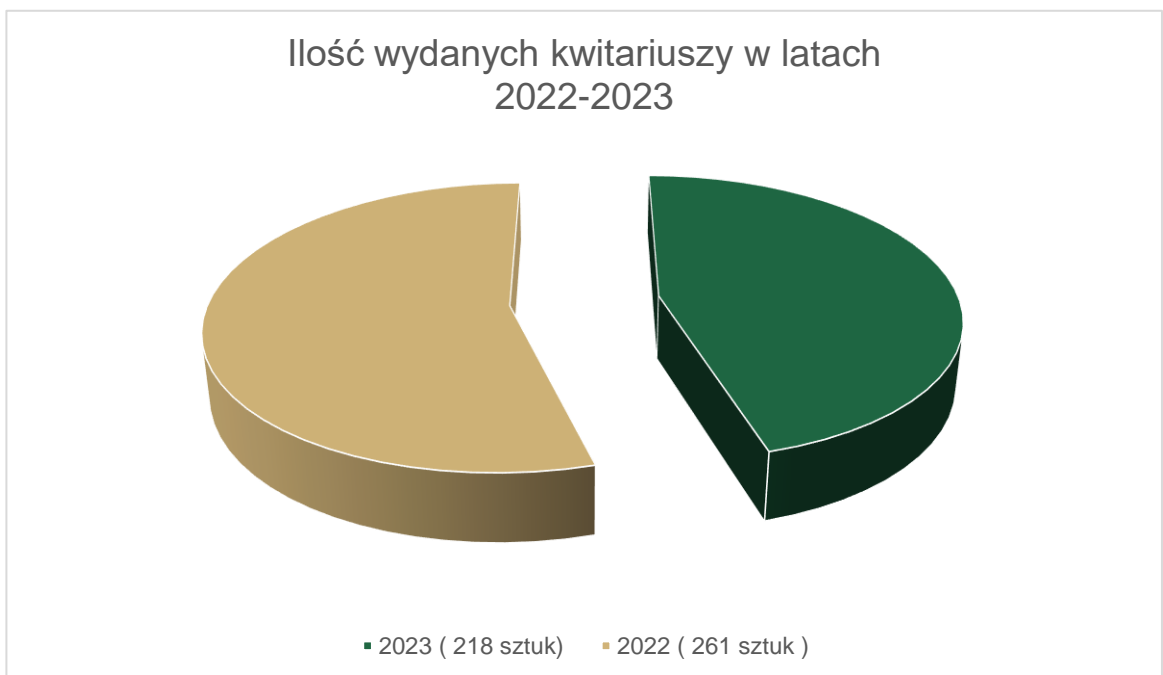

ŹRÓDŁO: OPRACOWANIE WŁASNE



OPŁATA TARGOWA

Opłata targowa pobierana jest na mocy uchwały Rady Gminy XXI/94/15 z dnia 6 listopada 2015 r. oraz doprecyzowana uchwałą XXXI/188/20 Rady Gminy Rewal z dnia 30 listopada 2020r.

Opłata pobierana jest od osób fizycznych, osób prawnych oraz jednostek organizacyjnych nieposiadających osobowości prawnej dokonujących sprzedaży na targowiskach. Przy czym targowiskami są wszelkie miejsca, w których jest prowadzona sprzedaż. Opłacie targowej nie podlega sprzedaż dokonywana w budynkach lub w ich częściach. Wysokość stawek podatku określa uchwała Rada Gminy, uwzględniająca górne granice stawek, które wynikają z corocznego Obwieszczenia Ministra Finansów w sprawie górnych granic stawek kwotowych podatków i opłat lokalnych.

PODZIAŁ PODATNIKÓW ZE WZGLĘDU NA RODZAJ ZOBOWIĄZANIA PODATKOWEGO.

Rodzaj podatnika	Ilość
podatku od nieruchomości od osób fizycznych	4696
podatku od nieruchomości od osób prawnych	301
zobowiązania w zakresie podatku rolnego	1124
podatku rolny od osób prawnych	14
Podatku leśny od osób prawnych	13
podatku od środków transportowych od osób fizycznych	9
podatku od środków transportowych od osób prawnych	3

ŹRÓDŁO: OPRACOWANIE WŁASNE

PODATKI I OPŁATY LOKALNE W GMINIE REWAL W ROKU 2023

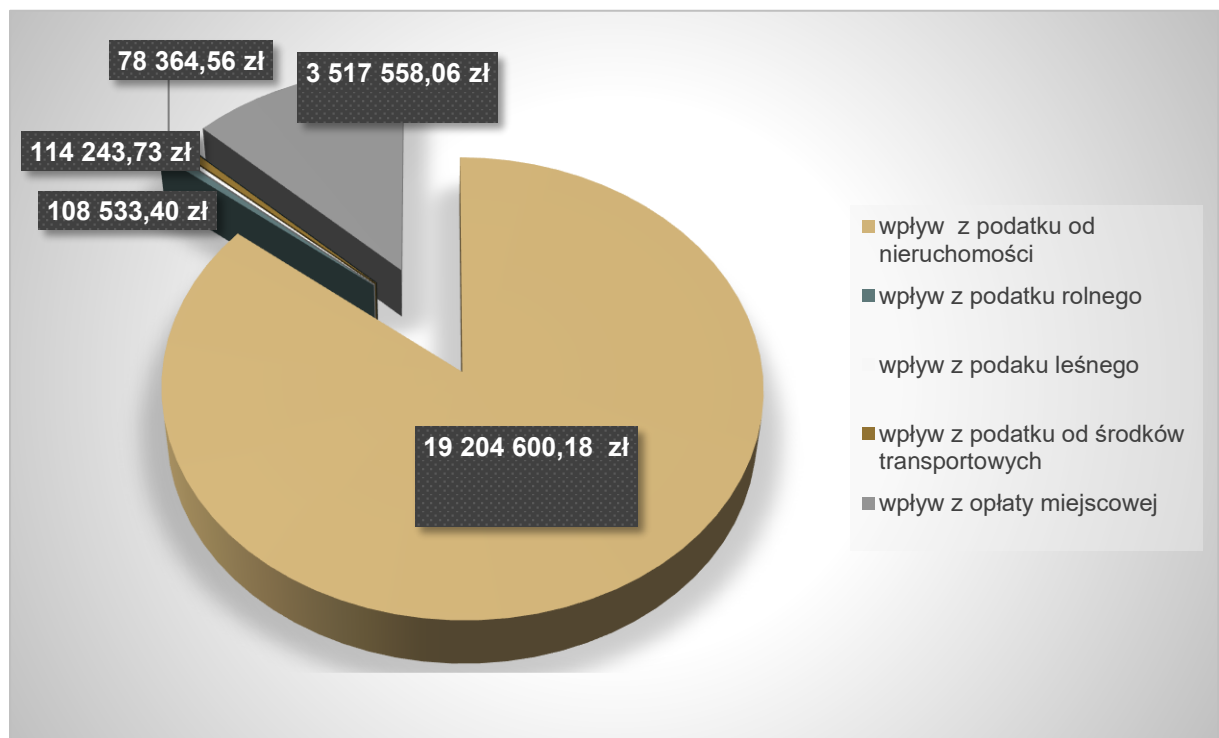

ŹRÓDŁO: OPRACOWANIE WŁASNE NA PODSTAWIE SPRAWOZDANIA GMINY REWAL Z WYKONANIA BUDŻETU

W roku 2023 dominującym elementem w zakresie dochodów bieżących Gminy Rewal były podatki, a w szczególności wpływy z podatku od nieruchomości od osób fizycznych.

Udział wpływów z podatków i opłat lokalnych przekłada się na większe możliwości inwestycyjne samorządu, zapewnia większą stabilność finansową jednostki.

Aby jednostka samorządu mogła realizować wydatki bieżące i inwestycje musi uzyskiwać dochody. Źródła dochodów jednostek samorządu terytorialnego oraz zasady ustalania i gromadzenia tych dochodów określa ustawa z dnia 13 listopada 2003 roku o dochodach jednostek samorządu terytorialnego. Zgodnie z wymienioną ustawą dochodami gminy jest m.in. udział we wpływach z podatku dochodowego od osób prawnych i osób fizycznych.

Udział ten wynosi odpowiednio:

Jednostka	Udział we wpływach z podatku dochodowego od osób prawnych	Udział we wpływach z podatku dochodowego od osób fizycznych
2021	96 053,15 zł.	8 815 876,00 zł.
2022	9 037,00 zł.	8 608 380,57 zł.
2023	164 393,00 zł.	7 450 804,00 zł.

Znaczny udział w dochodach Gminy Rewal stanowią wpływy z udziałów w podatku dochodowym od osób fizycznych i prawnych, do pierwszej grupy osób należą mieszkańcy.

Największą grupę podatników w zakresie wpływów z podatku dochodowego od osób fizycznych stanowią osoby które wykonują działalność gospodarczą, sezonowo bądź całorocznie oraz osoby zatrudnione na podstawie umowy o pracę, jak również emeryci i renciści. Do drugiej grupy należą przedsiębiorstwa i spółki posiadające osobowość prawną, które odprowadzają podatek dochodowy w formie podatku CIT.

INWESTYCJE GMINNE

REWAL

2023 – zadania realizowane i zrealizowane

1. Budowa i przebudowa dróg gminnych ul. Modrzewiowej, Szczęśliwej, Słowackiego, Bukowej, Akacyjowej i Jodłowej o łącznej długości ok 1,9 km w m. Rewal.
2. Rozbudowa drogi gminnej – ul. Saperskiej w Rewalu na odcinku od ul. Westerplatte do ul. Dworcowej – umowa na prace projektowe podpisana 30.08.2022r.
3. Rozbudowa drogi gminnej – ul. Szczecińskiej w Rewalu .
Trwają prace projektowe – koncepcja zagospodarowania terenu wraz z propozycją przejęcia części działek pod poszerzenie pasa drogowego została przekazana do gminy.
4. Budowa ścieżki spacerowej o dł. 1,3 km na odcinku Rewal- Trzęsacz wraz z uzyskaniem pozwolenia na budowę.
5. Mamy podpisaną umowę na wykonanie wielobranżowej dokumentacji projektowej zejścia pieszego na plażę w miejscowości Rewal przy ul. Szczecińskiej wraz z uzyskaniem pozwolenia na budowę.
6. „Budowa infrastruktury turystyczno-rekreacyjnej poprzez utworzenie skateparku w Rewalu i placu zabaw wraz z zagospodarowaniem terenu w Pogorzeliczy”
7. Przebudowa placu zabaw w Rewalu przy ul. Rybackiej w Rewalu. – GRYFLANDIA – wartość zestawu i konika polnego: 75 000 zł .
8. "Zielony zakątek - ścieżka sensoryczna do ćwiczenia i zabawy"
9. Budowa infrastruktury rekreacyjno-turystycznej poprzez utworzenie placu zabaw wraz z zagospodarowaniem terenu w Rewalu”
10. Stworzenie Szkolnego Eko Ogrodu jako realizacja zadań z Koncepcji Funkcjonowania Szkoły – WFOŚIGW w Szczecinie
11. Wymiana opraw oświetlenia wewnętrznego na hali sportowej w Rewalu
12. Granty Sołectkie: Rewal(biblioteczka na świeżym powietrzu) – przy ulicy Piastowskiej

POBIEROWO

2023 – zadania realizowane i zrealizowane

1. „Budowa ścieżki pieszo-rowerowej w Pobierowie”
2. Realizujemy umowę na wykonanie wielobranżowej dokumentacji projektowej zejścia pieszego na plażę w miejscowości Pobierowo przy ul. Mickiewicza wraz z uzyskaniem pozwolenia na budowę.
3. „Budowa zjazdu technicznego w miejscowości Pobierowo na wysokości ulicy Ciechanowskiej”
4. Wykonaliśmy dokumentację projektową zejścia pieszego na plażę w miejscowości Pobierowo przy ul. Krakowskiej wraz z uzyskaniem pozwolenia na budowę.
5. Realizujemy umowę na wykonanie dokumentacji projektowej zjazdu technicznego na plażę wraz z drogą dojazdową w miejscowości Pobierowo przy ul. Łowickiej wraz z uzyskaniem pozwolenia na budowę
6. „Przebudowa drogi gminnej ul. Piastowskiej w Pobierowie – ETAP I, Gmina Rewal”
7. Budowa infrastruktury turystycznej i sportowo-rekreacyjnej poprzez utworzenie skateparków w dwóch miejscowościach Gminy Rewal – w tym w Pobierowie
8. „Przebudowa drogi gminnej - ul. Wojska Polskiego w m. Pobierowo, gm. Rewal” – wniosek dofinansowany w ramach Rządowego Funduszu Rozwoju Dróg
9. Rozbudowa drogi gminnej – ul. Mickiewicza w Pobierowie

10. Przebudowa ze zmianą sposobu użytkowania pomieszczenia na cele dydaktyczne dla Polskiego Związku Emerytów, Rencistów i Inwalidów koła w Pobierowie , w budynku ZSO w Pobierowie.



NIECHORZE

2023 – zadania realizowane i zrealizowane

1. Rozbudowa szkoły podstawowej w Niechorzu.
2. Remont pirsu w Niechorzu wraz ze zmianą sposobu użytkowania z funkcji przeładunkowej na spacerowo-turystyczną
3. Budowa dworca kolei wąskotorowej w Niechorzu, Gmina Rewal oraz remont zabytkowego parowozu Px48
4. Budowa drogi gminnej – ul. Ludnej na odcinku od ul. Polnej do ul. Nadmorskiej w Niechorzu.
5. Budowa infrastruktury turystycznej i sportowo-rekreacyjnej poprzez utworzenie skateparków w dwóch miejscowościach Gminy Rewal – w tym w
6. Kompleksowe zagospodarowanie terenu zielonego w Niechorzu między ulicą Leśną i Spokojną (oświetlenie , alejki, place, miejsca odpoczynku). Podpisaliśmy umowę na prace projektowe. Koszt dokumentacji projektowej: 49 500

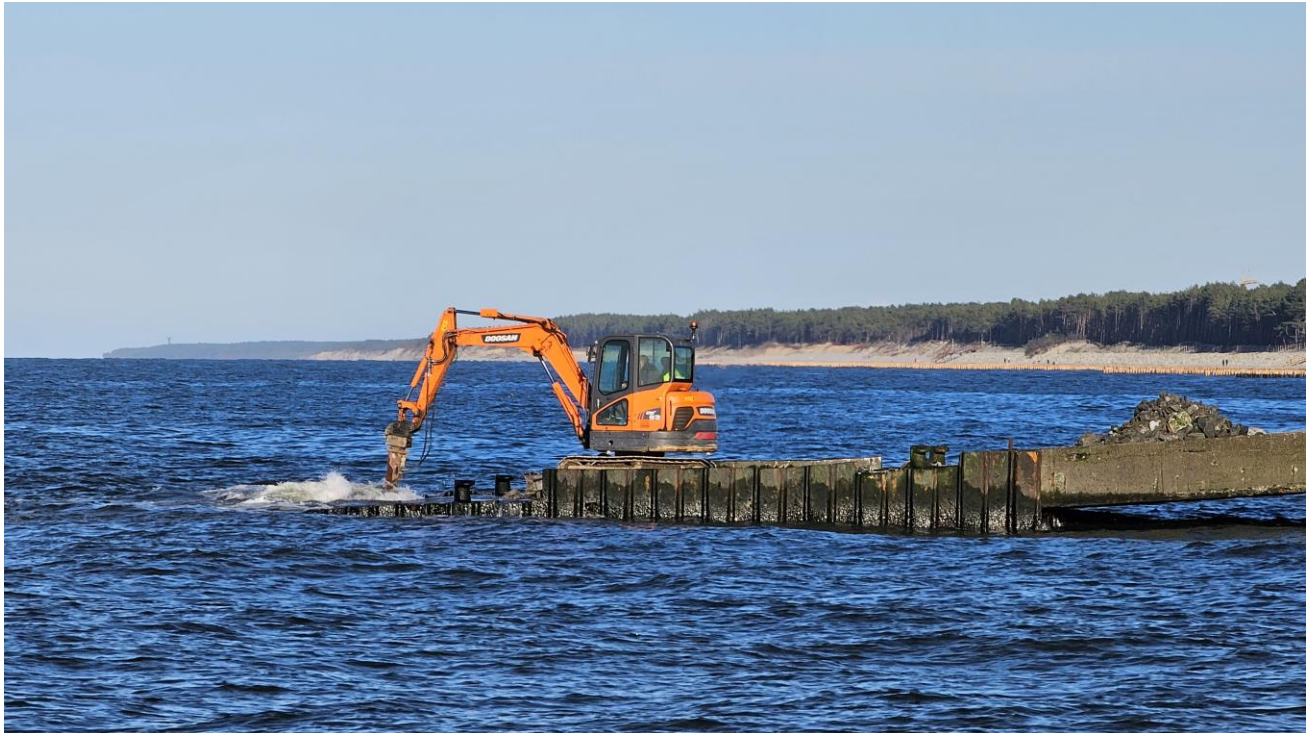

PUSTKOWO

2023 – zadania realizowane i zrealizowane

1. Podpisaliśmy umowę na projekt Rozbudowa dróg gminnych o ścieżki rowerowe na ulicach Słonecznej , Nadmorskiej i Bałtyckiej w Pustkowie – wraz z uzyskaniem pozwolenia na budowę lub ZRID.
2. „Przebudowa ciągu pieszo-rowerowego na odcinku Pustkowo- Trzęsacz o dł. ok. 970m”

POGORZELICA

2023 – zadania realizowane i zrealizowane

1. Umowa na prace projektowe pn. Kompleksowe zagospodarowanie terenu zielonego w Pogorzeliccy między ulicą Plażową i Sztormową (oświetlenie , alejki, place, miejsca odpoczynku) – teren działki 244/27 obr. Pogorzelica.
2. Zrealizowaliśmy umowę na wykonanie dokumentacji projektowej zejścia pieszego na plażę w miejscowości Pogorzelica przy ul. Bursztynowej wraz z uzyskaniem pozwolenia na budowę.
3. „Budowa infrastruktury turystyczno-rekreacyjnej poprzez utworzenie skateparku w Rewalu i placu zabaw wraz z zagospodarowaniem terenu w Pogorzeliccy”

TRZĘSACZ

2023 – zadania realizowane i zrealizowane

1. Przebudowa drogi gminnej nr 832006Z - ulicy Łąkowej w Trzęsaczu, Gmina Rewal
2. „Przebudowa ciągu pieszo-rowerowego na odcinku Pustkowo- Trzęsacz o dł. ok. 970m”

3. Budowa ścieżki spacerowej o dł. 1,3 km na odcinku Rewal- Trzęsacz wraz z uzyskaniem pozwolenia na budowę.



ŚLIWIN

2023 – zadania realizowane i zrealizowane

1. Przebudowa dróg gminnych – Al. Lipowej, ul. Ogrodowej i Spacerowej w Śliwinie.
– Realizacja : 2023-2024
2. Granty Sołeckie : postawienie wiaty rekreacyjnej – koszt 15 000 zł

INFRASTRUKTURA DROGOWA W GMINIE REWAL

Długość sieci drogowej w Gminie Rewal wynosi: 117,64 [km], w tym:

- droga wojewódzka nr 102 – długość ok. 13,4 [km],
- drogi powiatowe – długość ok. 15,80 [km],
- drogi gminne – długość ok. 88,44 [km]

RODZAJE NAWIERZCHNI

- 33,24 % - drogi o nawierzchni bitumicznej: 29,4 [km]
- 5,99 % - drogi o nawierzchni betonowej : 5,3 [km]
- 24,31% - drogi o nawierzchni z kostki brukowej betonowej: 21,5 [km]
- 0,05 % - drogi o nawierzchni brukowcowej: 0,04 [km]
- 7,24 % - drogi o nawierzchni tłuczniowej: 6,40 [km]
- 29,17 % - drogi o nawierzchni gruntowej: 25,8 [km]

ILOŚĆ MIEJSC PARKINGOWYCH: 2940 SZT.

ŚCIEŻKI ROWEROWE:

Długość ścieżek rowerowych wg stanu na dzień 1 stycznia 2023r. wynosi ok. 11 [km]

W tym:

- 1,25 km – odc. od ul. Granicznej w m. Pobierowo do ul. Bałtyckiej w m. Pustkowo;
- 1,89 km – wzdłuż dr. woj. nr 102 od m. Trzęsacz do m. Rewal / skrzyżowanie z ul. Dworcową);
- 1,55 km - w m. Rewal wzdłuż ul. W. Łokietka i ul. Topolowej;
- 2,22 km – odc. pomiędzy m. Rewal i m. Niechorze;
- 1,47 km – odc. wzdłuż dr. powiatowej ul. Trzebiatowskiej;
- 0,71 km – wzdłuż dr. woj. nr 102 odc. od ul. Trzebiatowskiej do granicy gminy w kierunku m. Lędzin
- 2,88 km – w m. Niechorze wzdłuż ul. Jeziornej.

ZREALIZOWANE INWESTYCJE W 2023 ROKU

- Przebudowa ul. Polnej w m. Niechorze, koszt inwestycji: 4.964.614,38 zł brutto;
- Przebudowa ul. Kościuszki w m. Pobierowo, koszt inwestycji: 3.478.680,30 zł brutto;
- Przebudowa odc. ul. Mieszka I-go w m. Rewal , koszt inwestycji: 159.700,00 zł brutto;

- Przebudowa odc. ul. Gen. Sikorskiego w m. Rewal, koszt inwestycji: 125.950,78 zł brutto;
- Przebudowa odc. ul. Spokojnej w m. Niechorze (sięgacz), koszt inwestycji: 156,877,02 zł brutto;
- Przebudowa odc. ul. Polnej w m. Rewal, koszt inwestycji: 158.159,67 zł brutto;
- Przebudowa ul. Łąkowej w m. Trzęsacz, koszt inwestycji: 6.051.722,62 zł brutto;

REMONTY CZĄSTKOWE DRÓG

- o nawierzchniach nieulepszonych, oraz nawierzchniach gruntowych – pow. 1892 [m²], koszt: 71.909,25 zł brutto;
- o nawierzchniach ulepszonych bitumicznych – pow. 729 [m²], koszt: 83.432,90 zł brutto;
- o nawierzchniach ulepszonych z kostki brukowej betonowej – pow. 1398 [m²], koszt 147.020,67 zł brutto;

ZIMOWE UTRZYMANIE DRÓG

- Koszt: 100.000,00 zł brutto

ZARZĄDZANIE DROGAMI POWIATOWYMI

- Koszt: 35.000 zł brutto

ILOŚĆ WYDANYCH DECYZJI – ZEZWOLENIA NA KORZYSTANIE Z DRÓG W SPOSÓB SZCZEGÓLNY:

Rok	2022	2023
Ilość	285	282

DOCHODY:

Rok	2022	2023
Pas drogowy	2 257 081,44	2 269 764, 77
Parkingi	1 795 489,43	1 854 409,89
PMP	294 450,00	281 355,00

W sezonie letnim 2023r. zamontowano 45 szt. parkometrów na terenie Gminy w m. Pobierowo, Pustkowo, Rewal, Niechorze, Trzęsacz oraz Pogorzelica.

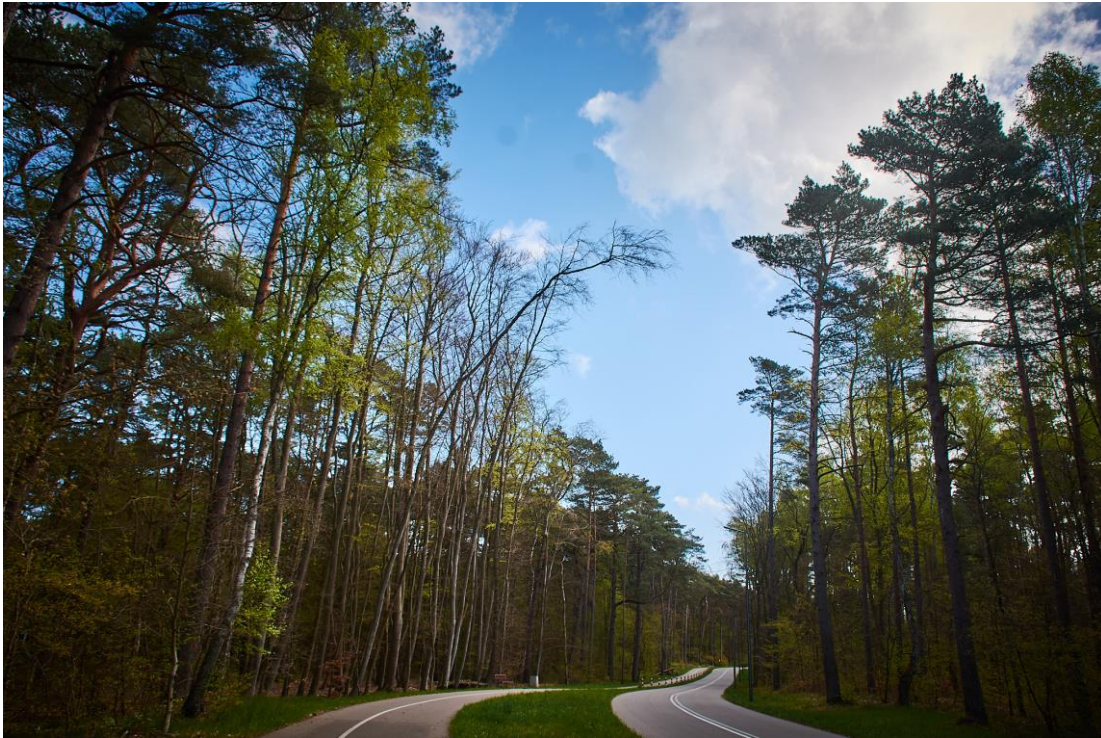

ZEJŚCIA PLAŻOWE

W Gminie Rewal funkcjonują następujące, ogólnodostępne zejścia plażowe:

POBIEROWO:

- a) w zarządzie Gminy Rewal:
 - 1/ zejście przy ul. Granicznej
 - 2/ zejście przy ul. Krakowskiej
 - 3/ zejście przy ul. Poznańskiej
 - 4/ zejście przy ul. Moniuszki
 - 5/ zejście przy ul. Mickiewicza
 - 6/ zejście przy ul. Kawalerskiej
 - 7/ zejście przy ul. Ciechanowskiej
 - 8/ zejście przy ul. Grunwaldzkiej (przy ratownikach)
 - 9/ zejście przy ul. Grunwaldzkiej (OW Lubuszanka) - zamknięte.
- b) w zarządzie Urzędu Morskiego w Szczecinie:
 - 1/ zjazd przy ul. Łowickie
 - 2/ zjazd (piaszczysty) przy ul. Powstańców
 - 3/ zejście przy ul. Mazowieckiej
 - 4/ zjazd przy ul. Jana z Kolna
 - 5/ zjazd (piaszczysty) przy ul. Ciechanowskiej

PUSTKOWO:

- a) w zarządzie Gminy Rewal:
 - 1/ zejście przy ul. Spacerowej
 - 2/ zejście przy ul. Bałtyckiej
- b) w zarządzie Urzędu Morskiego w Szczecinie:
 - 1/zjazd przy Bałtyckim Krzyżu Nadziei

TRZĘSACZ:

- a) w zarządzie Gminy Rewal:
 - 1/zejście przy ul. Klifowej (schody)
- b) w zarządzie Urzędu Morskiego w Szczecinie:
 - 1/ zjazd przy ul. Kamieńskiej

REWAL:

- a) w zarządzie Gminy Rewal:
 - 1/zejście przy ul. Różanej
 - 2/zejście przy ul. Warszawskiej (przy przychodni)
 - 3/zejście przy ul. Białej (Sikorskiego)
 - 4/zejście przy Placu Wieloryba
 - 5/zjazd przy ul. Saperskiej (baza rybacka)
 - 6/zejście przy ul. Szczecińskiej
- b) w zarządzie Urzędu Morskiego w Szczecinie
 - 1/zjazd przy ul. Klifowej (na zachód od MOW)

NIECHORZE:

- a) w zarządzie Gminy Rewal:
 - 1/zejście przy ul. Wschodniej
 - 2/ zjazd przy ul. Leśnej
 - 3/zejście przy ul. Spokojnej
 - 4/ zejście przy ul. Krakowskiej
 - 5/zjazd przy ul. Pocztovej
 - 6/zejście przy ul. Mazowieckiej
 - 7/zjazd przy ul. Pomorskiej
 - 8/ zjazd (piaszczysty) przy ul. Nadmorskiej
 - 9/ zejście przy ul. Starowiejskiej
- b) w zarządzie Urzędu Morskiego w Szczecinie:
 - 1/ zjazd (piaszczysty) na przedłużeniu ul. Granicznej (zachodnia strona kanału Liwia Łuża)
 - 2/ zjazd przy ul. Szczecińskiej
 - 3/ zejście przy ul. Słonecznej
 - 4/ zejście przy Latarni Morskiej
 - 5/ zejście przy ul. Klifowej (na 369,75 km)

POGORZELICA:

- a) w zarządzie Gminy Rewal:
 - 1/ zjazd przy ul. Morskiej
 - 2/ zejście przy ul. Bursztynowej,
 - 3/ zejście przy ul. Sztormowej,
 - 4/ zejście przy ul. Wilków Morskich
- b) w zarządzie Urzędu Morskiego w Szczecinie:
 - 1/zjazd przy jednostce wojskowej,
 - 2/zjazd przy ul. Plażowej,
 - 3/ zjazd (piaszczysty) przy ul. Rzecznej, wschodnia strona kanału Liwia Łuża

PLANOWANIE PRZESTRZENNE

Gospodarka przestrzenna w 2023 roku

1. 57% powierzchni Gminy Rewal objętych było mpzp
2. Plany w trakcie realizacji:
 - mpzp - część miejscowości Rewal – strona północna, pow. ok 37 ha, data uchwały w sprawie przystąpienia do sporządzenia planu 30.04.2014 r., wykonawca BSiPE Szczecin, umowa z dnia 18.05.2019 r. **Procedura zakończona w 2024 r.**
 - zmiana mpzp - część miejscowości Niechorze – strona północna, pow. ok 128 ha, data uchwały w sprawie przystąpienia do sporządzenia planu 20.03.2017 r., wykonawca Armageddon BP Poznań, umowa z dnia 11.03.2019 r.; 19.05.2021 r. Porozumienie w sprawie rozwiązania umowy z firmą Armageddon. Dnia 8.09.2020 r. podpisano umowę z nowym projektantem INNOVA PROJEKT Sp. z o.o. we Wrocławiu
 - zmiana mpzp - część miejscowości Pobierowo – strona północna, pow. ok 470 ha, data uchwały w sprawie przystąpienia do sporządzenia planu 27.04.201 r., wykonawca Expance Łódź, umowa z dnia 4.03.2019 r.
 - mpzp - Kaplica w Pustkowie - pow. ok 0,1 ha, data uchwały w sprawie przystąpienia do sporządzenia planu 6.11.2015 r., Wykonawca BSiPE, umowa z dnia 18.06.2020 r., rozwiązanie umowy w 2023 r. (12.04.2023 r. większość mieszkańców miejscowości Pustkowo wyraziła wolę odstąpienia od realizacji planowanej inwestycji)
 - mpzp w obrębie Niechorze, teren w rejonie skrzyżowania ul. Trzebiatowskiej z drogą wojewódzką nr 102 – pow. ok 23,4 ha, data uchwały w sprawie przystąpienia do sporządzenia planu 4.06.2010, wykonawca Innova Projekt, umowa z dnia 8.09.2020 r. **Procedura zakończona w 2024 r.**
3. Zmiana studium uwarunkowań i kierunków zagospodarowania przestrzennego gminy Rewal, uchwała w sprawie przystąpienia do sporządzenia zmiany w studium uwarunkowań i kierunków zagospodarowania przestrzennego gminy Rewal 31.08.2012 r., umowa z projektantem z 14.05.2013 r. wykonawca Biuro Architektoniczne ARCHICON w Szczecinie (śmierć projektanta 16.02.20219 r.) , umowa cesji z dnia 5.08.2019 r. z kolejnym wykonawcą BSiPE Szczecin; **Procedura zakończona – Uchwała Nr LXIV/433/23 Rady Gminy Rewal z dnia 27 kwietnia 2023 r. w sprawie uchwalenia Studium uwarunkowań i kierunków zagospodarowania przestrzennego gminy Rewal**
4. Decyzje o ustaleniu lokalizacji inwestycji celu publicznego – 12
5. Decyzje o warunkach zabudowy – 29
 - zabudowa mieszkaniowa wielorodzinna – 0
 - zabudowa mieszkaniowa jednorodzinna – 9
 - zabudowa usługowa, mieszkalno-usługowa, letniskowa – 19

- elektrownia fotowoltaiczna - 1

6. Decyzje w sprawie zmiany decyzji o warunkach zabudowy – 24
7. Decyzje w sprawie umorzenia postępowania w sprawie wydania decyzji o warunkach zabudowy – 3
8. Decyzje w sprawie przeniesienia decyzji o warunkach zabudowy – 9
9. Postanowienia w sprawie zaopiniowania wstępnego projektu podziału – 16
10. Zaświadczenia o zgodności projektu albo sposobu użytkowania (budynku) z miejscowym planem zagospodarowania przestrzennego – 27
11. Przeznaczenie terenów w miejscowym planie zagospodarowania przestrzennego (zaświadczenia, wypisy i wyrysy) - 268





GOSPODARKA GRUNTAMI



1.1 Gospodarka gruntami

Gospodarowanie nieruchomościami stanowiącymi własność Gminy Rewal odbywa się na podstawie Uchwały XLVI/354/13 Rady Gminy Rewal z dnia 29.11.2013 r. w sprawie określenia zasad gospodarowania nieruchomościami stanowiącymi własność gminy, zmienionej Uchwałą Nr XLVIII/333/22 Rady Gminy Rewal z dnia 28 lutego 2022 r. oraz zmienionej Uchwałą Nr LX/418/23 z dnia 12 stycznia 2023 r. Wprowadzona zmiana dotyczyła upoważnienia Wójta Gminy Rewal do zawierania z dotychczasowym dzierżawcą, po umowie zawartej na czas oznaczony do 3 lat kolejnej umowy na dalszy okres nie dłuższy niż 3 lat w drodze bezprzetargowej w następujących przypadkach :

- 1) W celu wydzierżawienia terenu przeznaczonego na zieleń przydomową,
- 2) W celu wydzierżawienia terenu przeznaczonego na place zabaw,
- 3) W celu wydzierżawienia terenu przeznaczonego na cele składowe, magazynowe, gospodarcze.

Wprowadzone zmiany w uchwale z dnia 29.11.2013 r. o gospodarowaniu nieruchomościami stanowiącymi własność Gminy Rewal znacznie usprawniły procedury związane z procedowaniem składanych przez zainteresowanych wniosków o wydzierżawianie nieruchomości wchodzących w skład gminnego zasobu.

Podstawa prawna do ustalania wysokości minimalnych stawek czynszu dzierżawnego dla nieruchomości z zasobu Gminy, nie uległa zmianie i jest określana w drodze Zarządzenia Nr 36/2022 Wójta Gminy Rewal z dnia 24 marca 2022 r. w sprawie ustalenia minimalnych stawek czynszu dzierżawnego dla nieruchomości z zasobu Gminy Rewal.

Z zakresu spraw związanych z gospodarką nieruchomościami w roku 2023 Rada Gminy Rewal podjęła 20 uchwał. Uchwały dotyczyły w szczególności :

1. wyrażenia zgody na zawarcie kolejnych umów dzierżawy,
2. ustanowienia zasad wynajmowania lokali mieszkalnych wchodzących w skład mieszkaniowego zasobu Gminy Rewal,

3. ustalenia wieloletniego programu gospodarowania mieszkaniowym zasobem Gminy Rewal na lata 2023 – 2027,
4. wyrażenia zgody na wydzierżawienie nieruchomości w drodze przetargowej,
5. wyrażenia zgody na zawarcie umowy dzierżawy, oraz odstąpienia od przetargowego trybu zawarcia umowy,
6. zamiany nieruchomości,
7. wyrażenia zgody na cesję praw i obowiązków wynikających z umowy dzierżawy,
8. wyrażenia zgody na zawarcie kolejnej umowy dzierżawy na lokal znajdujący się w budynku hali sportowej w Rewalu,
9. zmiany uchwały w sprawie wyrażenia zgody na wydzierżawienie w drodze przetargowej nieruchomości położonych na obszarze pasa technicznego Gminy Rewal pod ustawienie ogródków gastronomicznych,
10. ustalenia zasad przeznaczania do sprzedaży nieruchomości gruntowych oddanych w użytkowanie wieczyste oraz szczegółowych wytycznych sprzedaży nieruchomości gruntowych na rzecz ich użytkowników wieczystych,
11. ustalenia szczegółowych warunków sprzedaży nieruchomości gruntowych na rzecz ich użytkowników wieczystych,
12. przeznaczania nieruchomości do sprzedaży.

Sprzedaż mieszkań komunalnych :

W 2023 r. najemcy nie nabywali lokali komunalnych od Gminy Rewal.

Sprzedaż nieruchomości :

W 2023 r. Gmina Rewal dokonała następujących sprzedaży :

1. w drodze przetargu ustnego nieograniczonego sprzedano 2 nieruchomości o łącznej pow. 2.471 m kw., za które uzyskano kwotę brutto 1.453.491,00 zł,
2. w formie bezprzetargowej w celu poprawy warunków zagospodarowania nieruchomości przyległej sprzedano 5 nieruchomości o łącznej pow. 197 m kw. za kwotę brutto 171.035,18 zł,
3. w formie bezprzetargowej na rzecz użytkownika wieczystego sprzedano 1 nieruchomość o pow. 1552 m kw. za kwotę brutto 221.604,18 zł,
4. w formie bezprzetargowej na rzecz użytkownika wieczystego sprzedano 1 nieruchomość o pow. 4.321 kw. za kwotę brutto 992.670,27 zł

Forma sprzedaży	W drodze przetargu ustnego nieograniczonego		W formie bezprzetargowej na rzecz dzierżawcy		W formie bezprzetargowej w celu poprawy warunków zagospodarowania nieruchomości przyległej		W formie bezprzetargowej na rzecz użytkownika wieczystego	
	2022	2023	2022	2023	2022	2023	2022	2023
					2			

Ilość nieruchomości	1	2	1	0	5	5	1	1
Powierzchnia nieruchomości	635	2471	776	0	1552	197	1552	4321
Wartość nieruchomości	15900 0,00	145349 1,00	84501 0,00	0,00	221 604, 18	17103 5,18	22160 4,18	2299267 0,27

Wartość gruntów przeznaczonych do sprzedaży ustalana była na podstawie aktualnych operatów szacunkowych, sporządzanych przez rzeczoznawcę majątkowego.

Ustanowienie służebności gruntowych :

W 2023 r. zawarto 4 notarialne umowy o ustanowieniu służebności gruntowej. Z tego tytułu do budżetu Gminy Rewal wpłynęła kwota 7.542,15 zł brutto.



Dzierżawa gruntów komunalnych :



Gmina Rewal w 2023 r. przeprowadziła :

- 3 procedury związane z ustnym nieograniczonym przetargiem na dzierżawę gruntów plaży oraz w celu prowadzenia działalności sezonowych i w celu posadowienia pawilonów handlowych,
- 1 procedurę związaną z ustnym ograniczonym przetargiem na dzierżawę gruntów w celu posadowienia ogródków gastronomicznych,
- 2 procedury związane z ustnymi nieograniczonymi negocjacjami na dzierżawę gruntów w celu prowadzenia działalności sezonowych oraz w celu prowadzenia działalności związanej z wykonywaniem lotów paralotniami.

W 2023 roku Gmina Rewal zawarła 109 umów dzierżawy na dzierżawę gruntów gminnych., tj. :

1. na okres powyżej 3 lat - zawarto 1 umowę,
2. na okres do 3 lat - zawarto 20 umów,
3. na okres sezonu letniego - zawarto 88 umów.

W 2023 r. obowiązywało łącznie 193 umów zawartych na dzierżawę gruntów i budynków gminnych (z wyłączeniem umów sezonowych), w tym :

Wyszczególnienie		Ilość obowiązujących umów dzierżawy w 2023 r.	Uwagi
1	bankomat	5	
2	cele mieszkalne	4	
3	cele budowlane	7	
4	zieleń przydomowa	37	
5	cele socjalne przy budynkach komunalnych	25	
6	dojazdy i dojścia do posesji	4	
7	poprawienie warunków zagospodarowania działek sąsiednich	8	
8	plac zabaw i obiekty małej architektury	3	
9	budowę infrastruktury telekomunikacyjnej	4	
10	działalność rolnicza	1	
11	parki tematyczne	5	
12	ogródki gastronomiczne	15	
13	działalność rybołówstwa	17	
14	działalność sportowa	1	
15	powszechne usługi zdrowotne	7	
16	działalność handlowo – usługowa	32	

17	usługi transportu kolejowego	3	
18	przemysłowe, składowe	2	
19	zorganizowanie miejsc parkingowych	4	
20	pola namiotowe, ośrodki campingowe	4	
21	Inne cele	3	
	RAZEM	193	

Użyczenie gruntów komunalnych :

W 2023 roku Gmina Rewal zawarła 8 umów użyczenia, w tym:

- 1 umowa użyczenia - na plac zabaw do prowadzonego Klubu Malucha w Niechorzu (na rzecz Firma Usługowa Omnibus Justyna Piaścik). Umowa zawarta na okres od 02.05.2023 r. do 01.05.2026 r.,

- 4 umowy użyczenia - na infrastrukturę wodociągową i ściekową (na rzecz Wodociągi Rewal sp. z o.o. z/s w Pobierowie). Umowa zawarta na czas nieoznaczony.

- 1 umowa użyczenia - dotycząca korzystania z budynku dworca kolei wąskotorowej oraz budynku rowerowni w Niechorzu na cele socjalne dla pracowników działu zieleni gminnej oraz gospodarki odpadami, na składowanie niezbędnej infrastruktury i urządzeń (na rzecz Wodociągi Rewal sp. z o.o. z/s w Pobierowie). Umowa zawarta na okres od 01.01.2023 r. do 31.03.2023 r.,

- 1 umowa użyczenia – dotycząca korzystania z budynku dworca kolei wąskotorowej oraz budynku rowerowni w Niechorzu na cele socjalne dla pracowników działu zieleni gminnej oraz gospodarki odpadami, na składowanie niezbędnej infrastruktury i urządzeń (na rzecz Wodociągi Rewal sp. z o.o. z/s w Pobierowie). Umowa zawarta na okres 01.04.2023 r. do 31.12.2025 r.,

- 1 umowa użyczenia - na prowadzenie toalety kontenerowej w Pustkowie (na rzecz Wodociągi Rewal sp. z o.o. z/s w Pobierowie). Umowa zawarta czas nieoznaczony.

Zajęcie pasa drogowego na prawach wyłączności na usługowe, handlowe :

W 2023 r. Gmina Rewal wydała 192 decyzje administracyjne w oparciu o przepisy ustawy z dnia 21 marca 1985 r. o drogach publicznych – dotyczące zezwoleń na zajęcie pasa drogowego dróg gminnych i powiatowych w zakresie usług i handlu. Z tego tytułu naliczono opłatę w wysokości **656.980,10 zł.**

Użytkowanie wieczyste :

Na podstawie ustawy z dnia 29 lipca 2005 r. o przekształceniu prawa użytkowania wieczystego w prawo własności nieruchomości w 2023 roku wydano 3 decyzje przekształceniowe dotyczące nieruchomości stanowiących własność Gminy Rewal i położonych na terenie Gminy Rewal. Łączna powierzchnia przekształcanych nieruchomości wyniosła 1422 m². Z tego tytułu ustalono opłatę łącznej w wysokości 209.936,00 zł.

Ponadto, w 2023 r. przeprowadzona została aktualizacja opłaty rocznej z tytułu użytkowania wieczystego nieruchomości stanowiących własność Gminy Rewal i położonych na terenie gminy Rewal. Procedurą powyższą objęto 158 nieruchomości gminnych.

Prawo pierwokupu :

Prawo pierwokupu przysługuje Gminie Rewal na podstawie przepisów ustawy o gospodarce nieruchomościami, w wypadku sprzedaży niezabudowanej nieruchomości nabytej uprzednio od Skarbu Państwa lub gminy albo oddanej w użytkowanie wieczyste, jeżeli nie została zabudowana na podstawie pozwolenia na budowę. W 2023 r. Wójt Gminy Rewal wydał 6 zarządzeń w sprawie nieskorzystania z przysługującego Gminie prawa

Dzierżawa nieruchomości od innych instytucji :

W 2023 r. w Gminie Rewal posiadała zawarte następujące umowy :

1) Od Nadleśnictwa Gryfice:

- a) o przekazaniu nieruchomości w użytkowanie z dnia 03.02.2003 r. z przeznaczeniem pod strefę ochrony bezpośredniej studni w m. Pobierowo (dz. Nr 507, 523 obr. Pobierowo, o łącznej pow. 647 m²),
- b) Umowa dzierżawy nr 1/2162-31/07 z przeznaczeniem na utrzymanie istniejącego ośrodka wypoczynkowego o charakterze nietrwałym bez prawa jego rozbudowy – Ośrodek ROKITA w Pogorzeliczy (dz. Nr 51/19, 51/20, 51/21 obr. Pogorzelica, o łącznej pow. 4,5302 ha),
- c) Umowa dzierżawy nr S-2126-16/10 z dnia 10.08.2011 r. z przeznaczeniem na budowę i utrzymanie przyłącza sieci oświetlenia ścieżki rowerowej w Pogorzeliczy (dz. Nr 56/5 obr. Pogorzelica, o pow. 10m²),
- d) Umowa najmu nr ZG-2126-25/2013 z przeznaczeniem na budowę placu zabaw w ramach programu PROW na lata 2007-2013 działanie „Odnowa i rozwój wsi” przy ul. Wojska Polskiego w Pogorzeliczy (dz. Nr 262/2, 262/4 obr. Pogorzelica, o pow. 1876 m²),
- e) Umowa dzierżawy ZG.2217.83.2015 z dnia 08.07.20215 r. z przeznaczeniem na ustawienie trzech słupów ogłoszeniowych w Pogorzeliczy (dz. Nr 57/22, 54/16, 51/16 obr. Pogorzelica, o łącznej pow. 3 m²),
- f) Umowa dzierżawy nr ZG.2217.1.8.2017 z przeznaczeniem jako droga dojazdowa do działek nr 5950/2, 950/3, 950/5, 950/6, 931 obr. Pobierowo (dz. Nr 523/12, 508/4, 523/5, 524/2, 525/5 obr. Pobierowo o łącznej powierzchni 2,4996 ha),
- g) Umowa dzierżawy nieruchomości ZG.2217.1.15.2020 dnia 05.05.2020 z przeznaczeniem na remont i utrzymanie drogi leśnej (dz. Nr 526/1 obr. Pobierowo, o pow. 1380 m²),

- h) Umowa dzierżawy nieruchomości ZG.2217.48.2022 z dnia 03.01.2023 z przeznaczeniem na utrzymanie drogi stanowiącej łącznik pomiędzy ul. Nadmorską i ul. Bałtycką w miejscowości Pustkowo (dz. Nr 502/20 obr. Pustkowo o pow. 437 m²),
- i) Umowa dzierżawy nieruchomości ZG.2217.1.2.2021 z dnia 10.02.2021 z przeznaczeniem na utrzymanie toalety publicznej i dojścia do plaży (dz. Nr 502/20 obr. Pustkowo o pow. 420 m²),
- j) Umowa dzierżawy nieruchomości SA.2217.55.2022 z dnia 03.01.2023 z przeznaczeniem na utrzymanie drogi publicznej (dz. Nr 505/13, 805/2 obr. Pobierowo, o pow. Łącznej 524 m²),
- k) Umowa dzierżawy nieruchomości SA.2217.38.2022 z dnia 25.08.2022 z przeznaczeniem na utrzymanie ronda drogowego (dz. Nr 43, 52/4 obr. Pustkowo, o pow. Łącznej 295 m²),
- l) Umowa dzierżawy nieruchomości SA.2217.37.2022 z dnia 25.08.2022 z przeznaczeniem na utrzymanie miejsc postoju pojazdów (dz. Nr 43 obr. Pustkowo, o pow. 263 m²),
- m) Umowa dzierżawy nieruchomości SA.2217.49.2022 z dnia 03.01.2023 z przeznaczeniem na utrzymanie toalety publicznej i dojazdu (dz. Nr 54/9 obr. Pogorzelica, o pow. 1620 m²).

2) Od Skarbu Państwa:

- a) Umowa użyczenia z dnia 04.01.2000 r. na część działek nr 200 i 201 obręb Trzęsacz o pow. łącznej 5900 m² (ruiny ściany w Trzęsaczu). Umowa została zawarta na czas nieoznaczony.
- b) Umowa dzierżawy nr 9/SP/Nil/2021 z dnia 24 marca 2021 r. na dzierżawę plaż morskich, zejść na plażę, oraz terenów nieleśnych pasa technicznego z wyłączeniem wydm, gruntów leśnych, morskich wód wewnętrznych oraz terenów objętych innymi umowami. Umowa została zawarta na czas określony 10 lat.
- c) Umowa użytkowania Nr 60/2021 (ZS) z dnia 22.06.2021 r. zawarta z Państwowym Gospodarstwem Wodnym Wody Polskie na użytkowanie mostów i przepustów znajdujących się w ciągu linii kolei wąskotorowej. Umowa została zawarta na okres do dnia 31.12.2041 r.

Odszkodowania za nieruchomości przejęte na podstawie spec-ustawy :

W trybie ustawy o szczególnych zasadach przygotowania i realizacji inwestycji w zakresie dróg publicznych została wydana w dniu 22 czerwca 2022 r. przez Starostę Gryfickiego decyzja nr 239/2022 znak UAiB.6740.215.2022.KC na realizację inwestycji drogowej pn. „Budowa i przebudowa dróg gminnych: ul. Modrzewiowej, ul. Szczęśliwej, ul. Słowackiego, ul. Bukowej, ul. Akacyjnej i ul. Jodłowej w m. Rewal”. Inwestycja ta będzie stanowić ważny interes społeczny, zapewni realizację interesów ogółu polegającą na stworzeniu dobra publicznego, uwzględni interes społeczności i będzie służyć społeczności, przyspieszy rozwój sieci dróg publicznych i stworzy podstawy dla rozwoju ekonomicznego terenów przyległych. Przedmiotową decyzją, jedna z nowopowstałych nieruchomości, która stanowiła własność osoby prywatnej została przejęta pod planowaną inwestycję i w związku z powyższym za jej przejęcie wypłacono odszkodowanie w wysokości 2.233,00 zł.

Numeracja porządkowa budynków :

Realizując przepisy z zakresu numeracji porządkowej budynków w 2023 r. na wniosek inwestorów nadano na terenie Gminy Rewal 71 nowych numerów porządkowych. O nadaniu nowych numerów zostały powiadomione odpowiednie instytucje tj.: Urząd Statystyczny oraz Powiatowy Ośrodek Dokumentacji Geodezyjnej i Kartograficznej w Gryficach.

Liczba numerów porządkowych budynków na terenie gminy Rewal nadanych w 2023 roku w porównaniu do roku 2021 i 2022 przedstawia się następująco:

Lp.	Miejscowość	Ilość nadanych numerów porządkowych		
		2021	2022	2023
1	Pobierowo	6	27	4
2	Pustkowo	4	6	12
3	Trzęsacz	9	4	9
4	Rewal	27	10	19
5	Śliwin	2	4	0
6	Niechorze	9	17	18
7	Pogorzelica	1	4	9
	RAZEM	58	72	71

Postępowania administracyjne dotyczące podziałów nieruchomości :

W 2023 roku przeprowadzono 14 postępowań dotyczących podziałów geodezyjnych nieruchomości. Nie przeprowadzono postępowań związanych z rozgraniczeniami.

Rok	Rozgraniczenia nieruchomości		Podziały nieruchomości	
	Postanowienia	Decyzje	Postanowienia	Decyzje
2021	0	0	27	26
2022	0	0	19	20
2023	0	0	16	14

**GOSPODARKA
MIESZKANIOWA**

Gospodarowanie mieszkaniowym zasobem Gminy Rewal odbywa się na podstawie Uchwały Nr LXVI/443/23 Rady Gminy Rewal z dnia 22.06.2023 r. w sprawie wieloletniego programu gospodarowania mieszkaniowym zasobem Gminy Rewal na lata 2023-2027 oraz Uchwały Nr LXVI/442/23 w sprawie zasad wynajmowania lokali mieszkalnych wchodzących w skład mieszkaniowego zasobu Gminy Rewal.



Przyjęte Uchwałami Rady Gminy Wieloletni program gospodarowania mieszkaniowym zasobem Gminy Rewal oraz Zasady wynajmowania lokali mieszkalnych wchodzących w skład mieszkaniowego zasobu gminy Rewal pozwalają na efektywne i sprawne realizowanie ustawowych zadań gminy w zakresie zaspokajania potrzeb mieszkaniowych gospodarstw o najniższych dochodach oraz dążenie do poprawy gospodarowania mieszkaniowym zasobem gminy, w tym

warunków zamieszkiwania najemców lokali mieszkalnych. Gmina Rewal gospodarując mieszkaniowym zasobem realizuje ustawowy obowiązek zaspokajania potrzeb mieszkaniowych członków wspólnoty samorządowej o najniższych dochodach.

W 2023 r. zasób mieszkaniowy Gminy Rewal obejmował **164 lokale mieszkalne, w tym 33 lokale najmu socjalnego oraz 2 lokale funkcyjne**. W większości lokale mieszkalne zlokalizowane są w wielolokalowych budynkach mieszkalnych, których jedynym właścicielem jest gmina Rewal. W tych budynkach gmina Rewal ponosi pełne koszty utrzymania budynku oraz przeprowadzenia prac remontowych. W 7 budynkach gmina Rewal jest jednym ze współwłaścicieli lokali, z którymi współtworzy wspólnoty mieszkaniowe. Wszelkie decyzje wszelkie dotyczące budynków w których Gmina ma współdziałal uzgadniane winny być ze wszystkim współwłaścicielami.

Miesięczna stawka czynszu w lokalach mieszkalnych wchodzących w skład mieszkaniowego zasobu gminy, wynosi od 4,69 zł do 8,35 zł za 1 m² powierzchni lokalu mieszkalnego.

Miesięczna stawka czynszu najmu socjalnego wynosi 2,34 zł za 1 m² powierzchni lokalu.

W 2023 r. w lokalach mieszkalnych tworzących mieszkaniowy zasób gminy, przeprowadzono przeglądy przewodów kominowych i wentylacyjnych, instalacji gazowych, wodno-kanalizacyjnych oraz przeglądy ogólnobudowlane. Wyremontowano część zadaszenia w budynku komunalnym w Pogorzeliczy przy ul. Wojska Polskiego 17, w Rewalu przy ul. Krótkiej 2 oraz w Niechorzu przy ul. Trzebiatowskiej. W miejscowości Śliwin przystosowano jeden lokal dla potrzeb osoby niepełnosprawnej.

Postępujące zadłużenie jest jednym z głównych problemów w gospodarowaniu mieszkaniowym zasobem gminy. Gmina Rewal nie posiada w swoim zasobie wystarczającej ilości pomieszczeń tymczasowych oraz lokali najmu socjalnego, które po przeprowadzeniu postępowań sądowych, mogłyby stać się miejscem przekwaterowania dłużników. Gmina Rewal w 2023 r. rozpoczęła cztery nowe postępowania sądowe o eksmisję z lokali mieszkalnych. Na dzień 31.12.2023 r. zaległości w opłatach czynszowych wyniosły 393.584,68 zł.

Na dzień 31.12.2023 r. na liście osób oczekujących, na przydział lokalu mieszkalnego, wchodzącego w skład mieszkaniowego zasobu gminy Rewal, figurowały 32 wnioski. W 2023 r. spośród osób oczekujących na przydział lokalu mieszkalnego, przyznano jeden lokal najmu socjalnego oraz jedno pomieszczenie tymczasowe. Dokonano dwóch zamian lokali mieszkalnych.

ENERGETYKA

Pod względem zaopatrzenia mieszkańców Gminy w energię sytuacja prezentuje się bardzo dobrze. Żadne z istniejących działalności, obiektów czy gospodarstw domowych nie jest pozbawione dostępu do energii elektrycznej.

Gmina Rewal położona jest w terenie obsługiwany przez Enea Operator Rejon Gryfice oraz Rejon Świnoujście. Odbiorcy zamieszkali na terenie Gminy to odbiorcy prowadzący działalność gospodarczą, odbiorcy bytowo-komunalni, zakłady przemysłowe, rzemiosło i rolnictwo. Nie znajdujemy tutaj obecnie dużego, energochłonnego przemysłu.

Na terenie Gminy zlokalizowano następujące rodzaje sieci:

- a) Linia napowietrzna 110kV wraz z GPZ Niechorze 110/15kV. Zmodernizowana w 2016 roku linia przesyłowa i GPZ, stanowiące własność Enea Operator, bardzo ważna dla systemu elektroenergetycznego gminy. Zasilą większość stacji transformatorowych 15/0,4 kV na terenie Gminy Rewal
- b) Sieć SN 15kV zasilająca stacje transformatorowe 15/0,4 kV na terenie Gminy Rewal jest w przeważającej części siecią napowietrzną. Linie kablowe 15kV spotkamy w centrach miejscowości.
- c) Dla istniejącej infrastruktury sieci te w zasadzie zapewniają zasilanie odbiorców. Enea Operator prowadzi rozbudowę i modernizację w tych obszarach, gdzie powstają duże obiekty turystyczne (np. hotele w Pobierowie)
- a) Sieć niskiego napięcia 0,4 kV. jest bardzo zróżnicowana, jednak przy znacznej przewadze sieci kablowych. Siecią 0,4 kV doprowadzona jest energia do większości odbiorców prowadzących działalność gospodarczą, odbiorców bytowo-komunalnych, zakładów przemysłowych, rzemiosła i rolnictwa. Sieć niskiego napięcia wymaga ciągłej modernizacji i rozbudowy.

Dostawcy Energii

Energia elektryczna

Jedynym Operatorem Sieci 15 kV oraz 0,4kV na terenie Gminy Rewal, jest firma Enea Operator Sp. z o.o. Dostawcą dla przeważającej części odbiorców jest Firma Enea S.A. Istnieje możliwość zakupu od innego dostawcy, ale są to rozwiązania mało popularne wśród mieszkańców oraz przedsiębiorców. Odrębnym przykładem jest Gmina Rewal dla której dostawcą dla obiektów samorządu jest firma Veolia Energia Polska S.A., który to dostawca został wyłoniony z przetargu.

Gaz

Jedynym Operatorem Sieci gazowej na terenie Gminy Rewal, jest firma PGNiG S.A. Firma PGNiG S.A. jest również Dostawcą w przeważającej części odbiorców. Istnieje możliwość zakupu od innego dostawcy, ale są to rozwiązania mało popularne wśród mieszkańców oraz przedsiębiorców. Odrębnym przykładem jest Gmina Rewal dla której dostawcą dla obiektów samorządu jest firma Fortum Marketing and Sales Polska S.A, który to dostawca został wyłoniony z przetargu. Na chwilę obecną sieć gazowa średniego i niskiego ciśnienia zapewnia bezproblemowe dostawy paliwa gazowego.

Na terenie Gminy Rewal długość czynnej sieci gazowej z przyłączami na dzień 31 grudnia 2023 r. wynosiła 93050 [m],

Na dzień 31 grudnia 2023 roku istniało 2228 szt. czynnych przyłączy do sieci gazowej. Z sieci gazowej korzysta 927 gospodarstw domowych.

Ciepłownictwo

Na terenie Gminy Rewal nie ma operatora dostarczającego energię ciepłą na potrzeby ogółu mieszkańców.

Oświetlenie placów i dróg

Na majątek oświetleniowy należący do Gminy Rewal składa się 4623 sztuk opraw wraz z przynależnymi słupami oświetleniowymi i siecią zasilającą nN 0,4 kV. W większości są to oprawy z wysokoprężnymi sodowymi źródłami światła o mocy 70-100W. W ostatnich latach wykorzystaliśmy oprawy LED do mocach 24-72W.

Infrastruktura oświetleniowa w poszczególnych miejscowościach:

Pobierowo – 1332 szt. opraw

Pustkowo – 256 szt. opraw

Trzęsacz – 324 szt. opraw

Śliwin – 120 szt. opraw

Pogorzelica – 497 szt. opraw

Rewal – 1052 szt. opraw

Niechorze – 1042 szt. opraw

Na terenie Gminy Rewal istnieje jeszcze 273 opraw oświetleniowych firmy Enea Oświetlenie Sp. z o.o. , które posadowione są na betonowych słupach energetycznych nN 0,4kV. Są to oprawy sodowe o mocach 70-150W.

Zasilanie obwodów oświetleniowych realizowane jest za pośrednictwem 56 szt. szaf oświetleniowych SO. Sieć oświetleniowa nN0,4kV zrealizowana jest w układzie pierścieniowym zapewniającym poprawne działanie całości oświetlenia.

Wykonane inwestycje oświetleniowe 2023

a) budowa sieci oświetlenia ulicznego na ul. Polnej w Trzęsaczu(łącznik z DW102), koszt 33 800,40 zł brutto, 3 szt. słupów oświetleniowych wraz oprawami drogowymi LED.

b) modernizacji sieci oświetlenia ulicznego na ul. Łąkowej w Trzęsaczu, koszt 104 709,81 zł brutto, 18 szt. słupów oświetleniowych wraz oprawami drogowymi LED.

c) dostawa, montaż i uruchomienie 6 szt. lamp solarnych LED One Way Eco 30 Watt z panelem, akumulatorem i fundamentem w rejonie ul. Ziołowej w Niechorzu, koszt 47 847 zł brutto,

d) modernizacja sieci oświetlenia ulicznego na ul. Mieszka I w Rewalu, koszt 28 697,94 zł brutto, 4 szt. słupów oświetleniowych wraz oprawami LED

e) budowa sieci oświetlenia ulicznego na ul. Kościuszki, inwestycja wraz z przebudową drogi

Planowane inwestycje oświetleniowe

Dynamiczny rozwój Gminy Rewal wymusza konieczność wykonywania nowych inwestycji oświetleniowych. W najbliższym czasie planujemy przystąpić do prac budowlanych:

1. Oświetlenia ulicy w Pobierowie przy ul. Wojska Polskiego,
2. Oświetlenia ul. Piastowskiej Pobierowie
3. Oświetlenia Śliwin – ul. Lipowej
4. Oświetlenia Śliwin - osiedla Przy Lesie
5. Oświetlenia Rewal, ul. Szczęśliwej, Słowackiego

Modernizacje

Mając na uwadze aspekty ekonomiczne oraz ochronę środowiska naturalnego koniecznym staje się sukcesywna modernizacja oświetlenia na oświetlenie LED. W związku z tym planujemy zmodernizować oświetlenie przy deptakach nadmorskich.

Charakterystyka istniejącego Zasobu Mieszkaniowego Gminy i jego stan techniczny

Mieszkaniowy zasób Gminy Rewal stanowią 164 lokale mieszkalne będące własnością Gminy. Gmina Rewal gospodarując mieszkaniowym zasobem, realizuje ustawowy obowiązek zaspokajania potrzeb mieszkaniowych członków wspólnoty samorządowej o najniższych dochodach.

Lokale mieszkalne ulokowane są w 38 budynkach, w tym:

- 1) lokale w budynku jednorodzinnym - 16,
- 2) lokale przeznaczone do wynajmowania na czas trwania stosunku pracy - 2,
- 3) lokale socjalne - 33,
- 4) lokale komunalne – 113.

Charakteryzując zasób mieszkaniowy należy dodatkowo wskazać, że 6 z 38 budynków stanowią budynki małych wspólnot mieszkaniowych.

W 2023 r. w lokalach mieszkalnych tworzących mieszkaniowy zasób gminy, przeprowadzono przeglądy przewodów kominowych i wentylacyjnych, instalacji gazowych, wodno-kanalizacyjnych oraz przeglądy ogólnobudowlane.

Lp.	ADRES BUDYNKU	ROK BUDOWY/ ODDANIA DO UŻYTKOWANIA	STAN TECHNICZNY BUDYNKU
1.	Ul. Łąkowa 2, Niechorze	2011	Znajduje się w należyłym stanie technicznym zapewniającym dalsze bezpieczne użytkowanie
2.	Ul. Trzebiatowska 18, Niechorze	2007	Nie znajduje się w należyłym stanie technicznym, nie zagraża życiu lub zdrowiu, jednakże wymaga wykonania niezbędnego remontu.
3.	Ul. Warszawska 3, Rewal	2009	Znajduje się w należyłym stanie technicznym zapewniającym dalsze bezpieczne użytkowanie

Raport o stanie Gminy Rewal za 2023 rok

4.	Ul. Wojska Polskiego 17, Pogorzelica	2011	Znajduje się w należyтым stanie technicznym zapewniającym dalsze bezpieczne użytkowanie
5.	Ul. Wojska Polskiego 17 A, Pogorzelica	2014	Znajduje się w należyтым stanie technicznym zapewniającym dalsze bezpieczne użytkowanie
6.	Ul. Wojska Polskiego 17 C, Pogorzelica	1978	Budynek w złym stanie technicznym, konieczny remont.
6.	Ul. Konopnickiej 8, Pobierowo	2000	Wymaga wykonania niezbędnego remontu. Znajduje się w należyтым stanie technicznym, nie zagraża życiu lub zdrowiu mieszkańców.
5.	Ul. Prusa 9, Pobierowo	2000	Wymaga wykonania niezbędnego remontu. Znajduje się w należyтым stanie technicznym, nie zagraża życiu lub zdrowiu mieszkańców.
6.	Ul. Krótka 2, Rewal	2008	Znajduje się w należyтым stanie technicznym zapewniającym dalsze bezpieczne użytkowanie
7.	Ul. Sportowa 1, Śliwin	2011	Znajduje się w należyтым stanie technicznym zapewniającym dalsze bezpieczne użytkowanie

Zasady przydziału lokali mieszkalnych wchodzących w skład mieszkaniowego zasoby Gminy Rewal reguluje Uchwała nr XXI/195/04 Rady Gminy Rewal z dnia 28 maja 2004 r. w sprawie utworzenia mieszkaniowego zasoby gminy oraz ustalenia zasad wynajmowania lokali wchodzących w skład tego zasoby. Budynek znajdujące się w gminnym zasobie mieszkaniowym.

OCHRONA ŚRODOWISKA



Referat Ochrony Środowiska w 2023 r. sporządził 34 wnioski do Starosty Powiatu Gryfickiego o wydanie zezwolenia na usunięcie drzew stwarzających zagrożenie dla życia i mienia, na które uzyskano decyzje zezwalające usunięcie drzew z terenów gminnych.

Referat procedował 93 zgłoszenia na usunięcie drzew dokonanych przez osoby fizyczne, na cel niezwiązany z prowadzeniem działalności gospodarczej oraz 68 wniosków na usunięcie drzew, głównie związanych z planowanymi przedsięwzięciami inwestycyjnymi przez właścicieli nieruchomości oraz drzew zagrażających i obumarłych. Wydano 68 decyzji zezwalających na usunięcie drzew, 2 wnioski pozostawiono bez rozpatrzenia. W ramach wydanych decyzji do budżetu gminy z tego tytułu wpłynęło w 2023 r.: 435893,75 zł.



W 2023 roku do Referatu Ochrony Środowiska wpłynęło 157 wniosków w sprawie wydania skierowania na zabiegi kastracji bądź sterylizacji bezdomnych kotów oraz na ich leczenie.

Łącznie wydaliśmy skierowania dla 388 kotów oraz 3 psów. To rekordowa liczba. Wspomagaliśmy również opiekunów społecznych karmą dla kotów wolnożyjących. W sumie 100 kg karmy mokrej i suchej trafiło do naszych kocich przyjaciół.



Gmina Rewal dba również o zwierzęta poprzez zapewnienie całodobowej opieki weterynaryjnej w szczególności dla zwierząt biorących udział w zdarzeniach drogowych. Zwierzęta ranne, porzucone przewozimy do gabinetów weterynaryjnych oraz do Ośrodka Rehabilitacji Zwierząt. W roku ubiegłym do Ośrodka Rehabilitacyjnego z naszej gminy trafiły, m.in.: sarny, lisy, wiewiórki, bobry, kaczki, łabędzie, kormorany, wrony, a także mewy i bociany.



W 2023 r. wydaliśmy na opiekę nad zwierzętami blisko 300.000 zł. Sterylizacja, leczenie, rehabilitacja, dokarmianie to wszystko nie udałooby się w tak dużym zakresie gdyby nie pomoc naszych wolontariuszy: Opiekunowie społeczni, sołtysi, Straż Gminna oraz spółka Wodociągi Rewal.

GOSPODARKA ODPADAMI

Program usuwania azbestu

W 2002 roku Rada Ministrów przyjęła krajowy „Program usuwania azbestu i wyrobów zawierających azbest stosowanych na terytorium Polski”. Celem programu było wyeliminowanie negatywnych skutków zdrowotnych i środowiskowych spowodowanych stosowaniem azbestu i wyrobów azbestowych, poprzez sukcesywne usuwanie i unieszkodliwienie wyrobów zawierających azbest. Organizacją i wdrożeniem Programu na szczeblu gminnym zajmuje się Referat Ochrony Środowiska, w ramach swoich kompetencji i określonych zadań. Działania związane z usuwaniem wyrobów azbestowych w gminie Rewal prowadzone są w ramach realizacji „Programu usuwania azbestu i wyrobów zawierających azbest z terenu gminy Rewal na lata 2017-2032”. W 2023 r. do Urzędu Gminy w Rewalu nie wpłynął żaden wniosek o usunięcie wyrobów zawierających azbest z posesji położonych na terenie gminy Rewal.

CEEB

Centralna Ewidencja Emisyjności Budynków, to system informacji o źródłach ogrzewania budynków w Polsce. CEEB ma wspierać działania w wymianie kopciuchów, a tym samym walkę ze smogiem. Utworzenie bazy jest wynikiem zmian w ustawie przegłosowanych przez Sejm we wrześniu 2020 r. o wspieraniu termomodernizacji i remontów. Właściciele nieruchomości składają deklarację CEEB, wypełniając specjalny formularz, jakim źródłem ciepła ogrzewają swoje domy. W ten sposób powstaje "mapa" emisyjności budynków w całym kraju. W 2023 r. do Urzędu wpłynęło 28 deklaracji.

Gospodarka odpadami

Na podstawie ustawy o utrzymaniu czystości i porządku w gminach Wójt Gminy realizuje zadania związane z gospodarką odpadami komunalnymi. Pod koniec 2022 roku zostały podpisane dwie umowy dotyczące zapewnienia czystości i porządku na terenie gminy Rewal. Dnia 19 grudnia 2022 roku w wyniku przeprowadzonego postępowania w trybie przetargu nieograniczonego została podpisana umowa ze spółką Wodociągi Rewal Sp. z o. o. z siedzibą w Pobierowie na zadanie pt. „Odbiór odpadów komunalnych ze wszystkich nieruchomości położonych w granicach administracyjnych Gminy Rewal będących w gminnym systemie gospodarki odpadami komunalnymi oraz ich transportu do Regionalnego Zakładu Gospodarowania Odpadami w Słajsinie w terminie od 1 stycznia 2023 r. do 31 grudnia 2024 r.” Zapewnienie czystości i porządku na ulicach i plażach wynika z umowy podpisanej dnia 13 grudnia 2022 roku ze spółką Wodociągi

Rewal Sp. z o. o. z siedzibą w Pobierowie w trybie zamówienia z wolnej ręki na zadanie pt. „Odbiór odpadów komunalnych z plaż i ulic, a także sprzątanie ręczne i mechaniczne plaż i ulic oraz wskazanych przez Zamawiającego innych miejsc publicznych” obowiązującą od 01.01.2023 do dnia 31 grudnia 2024 r.

Do obowiązków właścicieli nieruchomości należy m.in. coroczne składanie deklaracji za gospodarowanie odpadami komunalnymi. W związku z Uchwałą Rady Gminy Rewal Nr LVII/402//22 z dnia 29 listopada 2022 r. w sprawie upoważnienia Zarządu przedsiębiorstwa Wodociągi Rewal Spółka z ograniczoną odpowiedzialnością z siedzibą w Pobierowie do załatwiania indywidualnych spraw z zakresu administracji publicznej Dz. Urz. Woj. Zachodniopomorskiego z 2022 r., poz. 5763) nastąpiła zmiana od dnia 19 stycznia 2023 r. deklaracje o wysokości opłaty za gospodarowanie odpadami komunalnymi należy składać w siedzibie spółki Wodociągi Rewal Sp. z o.o. w Pobierowie przy ul. Poznańskiej 31. Łączna ilość złożonych deklaracji na odbiór odpadów komunalnych w 2023 r. wyniosła 3487 z czego 1337 stanowiły nieruchomości wykorzystywane do celów mieszkalnych- tj. 38% wszystkich deklaracji, 854 nieruchomości mieszane- tj. 24%, 869 nieruchomości, na których świadczone są usługi hotelarskie- tj. 25%, 209 nieruchomości niezamieszkałe stanowiące 6%, 29 nieruchomości wykorzystywane na cele rekreacyjno-wypoczynkowe 4% oraz 7 nieruchomości, na których zlokalizowane są domki letniskowe 2%. Na terenie gminy Rewal dominują zatem nieruchomości zamieszkałe oraz nieruchomości mieszane, czyli takie, które w części stanowią nieruchomość, na której zamieszkują mieszkańcy, a w części nieruchomość, na której nie zamieszkują mieszkańcy.

Działania Gminy Rewal opierają się na trójstronnej umowa zawartej pomiędzy Celowym Związkiem Gmin R-XXI, Gminą Rewal i Wodociągami Rewal Sp. z o.o., której przedmiotem jest przyjmowanie całego strumienia odpadów odebranych z terenu gminy Rewal przez CZG R-XXI do dalszego zagospodarowania.

W 2023 r. z terenu gminy Rewal zebrano łącznie 9562,70 Mg odpadów komunalnych, w tym 5458,10 Mg niesegregowanych (zmieszanych) odpadów komunalnych, 527,8 Mg opakowań z papieru i tektury, 606,05 Mg opakowań z tworzyw sztucznych, 662,2 Mg opakowań za szkła, 1559,1 Mg odpadów ulegających biodegradacji oraz 401,6 odpadów wielkogabarytowych. W analizowanych latach objętych zestawieniem ilość niesegregowanych (zmieszanych) odpadów komunalnych jest względnie na podobnym poziomie.

Zestawienie łącznej ilości odpadów komunalnych odebranych bezpośrednio z nieruchomości, zebranych oraz przyjętych do Punktu Selektywnego Zbierania Odpadów Komunalnych z terenu gminy Rewal w roku 2023.

Lp.	Rodzaj odpadów komunalnych	Masa odpadów komunalnych w 2023 r w Mg
1.	Opakowania z papieru i tektury	527,8
2.	Opakowania z tworzyw sztucznych	606,5
3.	Zmieszane odpady opakowaniowe	0,0
4.	Opakowania ze szkła	662,2
5.	Zużyte urządzenia zawierające niebezpieczne elementy inne niż wymienione w 16 02 09 do 16 02 12	0
6.	Zmieszane odpady z betonu, gruzu ceglanego, odpadowych materiałów ceramicznych i elementów wyposażenia inne niż wymienione w 17 01 06	56,64
7.	Zmieszane odpady z budowy, remontów i demontażu inne niż wymienione w 17 09 01, 17 09 02, 17 09 03	226,88
8.	Odpadowa papa	27,96
9.	Zużyte urządzenia elektryczne i elektroniczne inne niż wymienione w 20 01 21, 20 01 23 zawierające niebezpieczne składniki	28,04
10.	Zużyte urządzenia elektryczne i elektroniczne inne niż wymienione w 20 01 21, 20 01 23 i 20 01 35	0

11.	Odpady ulegające biodegradacji	1559,14
12.	Niesegregowane (zmieszane) odpady komunalne	5458,10
13.	Odpady wielkogabarytowe	401,64
14.	Opakowania z metali	11,7
15.	Gleba i ziemia w tym kamienie	0
16.	Zużyte opony	7,78
	SUMA	9574,38

Zgodnie z uchwałą Rady Gminy Rewal Nr LVI/390/22 Rady Gminy Rewal z dnia 17 listopada 2022 r. w sprawie zmiany uchwały Nr XLIV/302/21 zmianie uległy stawki opłaty za gospodarowanie odpadami komunalnymi:

1. Dla nieruchomości rozliczających się tzw. systemem wodnym (nieruchomości zamieszkałe, mieszane oraz nieruchomości na których świadczone są usługi hotelarskie):

- a. 6,50 zł za 1m³ zużytej wody z danej nieruchomości za odpady komunalne zbierane i odbierane w sposób selektywny,
- b. 26 zł za 1m³ zużytej wody z danej nieruchomości, w przypadku kiedy właściciel nieruchomości nie wypełnia obowiązku zbierania odpadów komunalnych w sposób selektywny.

2. Dla nieruchomości rozliczających się tzw. systemem pojemnikowym (nieruchomości niezamieszkałe) składający deklarację wpisuje w odpowiednie rubryki liczbę pojemników/worków wszystkich frakcji z uwzględnieniem ilości wytwarzanych odpadów danej frakcji oraz norm wskazanych w „Regulaminie utrzymania czystości i porządku na terenie gminy Rewal”.

Pojemność pojemnika/ worka	Stawka za pojemnik lub worek w przypadku kiedy odpady zbierane i odbierane są w sposób selektywny [zł]	stawka opłaty podwyższonej za pojemnik lub worek w przypadku kiedy właściciel nieruchomości nie wypełnia obowiązku zbierania odpadów w sposób selektywny [zł]
60l	7	28
120l	14	56
240l	28	112
1100l	128	512

3. Dla nieruchomości rozliczających się roczną opłatą ryczałtową stawka opłaty za gospodarowanie odpadami komunalnymi wynosi: a) 206 zł za rok od domku letniskowego na nieruchomości albo od innej nieruchomości wykorzystywanej na cele rekreacyjno-wypoczynkowe przy segregacji odpadów, b) 824 zł za rok od domku letniskowego na nieruchomości albo od innej nieruchomości wykorzystywanej na cele rekreacyjno-wypoczynkowe, w przypadku kiedy właściciel nieruchomości nie wypełnia obowiązku zbierania odpadów komunalnych w sposób selektywny.

Opłaty z tytułu gospodarowania odpadami komunalnymi w roku 2023 kształtują się na następującym poziomie:

- dochody z tytułu opłat za gospodarowanie odpadami komunalnymi – 6 430 952,19
- dochody z tytułu opłat za gospodarowanie odpadami komunalnymi (odsetki)- 50 410,08
- dochody z tytułu opłat za gospodarowanie odpadami komunalnymi (koszty)- 15 374,34

Koszty gospodarki odpadami komunalnymi w roku 2023:

Koszty zagospodarowania odpadami komunalnymi – 8 726 377,00

Gospodarka nieczystościami ciekłymi

W gminie Rewal działa czterech przedsiębiorców, którzy uzyskali pozwolenie na prowadzenie działalności w zakresie opróżniania zbiorników bezodpływowych od właścicieli nieruchomości, którzy w 2023 r. odebrali 2785,8 m³ nieczystości ciekłych. Do Urzędu Gminy Rewal w 2023 roku zostało zgłoszonych 177 zbiorników bezodpływowych.

BEZPIECZEŃSTWO W GMINIE

STRAŻ GMINNA

Straż Gminna w Rewalu jest jednostką organizacyjną gminy Rewal umiejscowioną w strukturze organizacyjnej Urzędu Gminy Rewal i podlega Wójtowi Gminy. Terenem działania straży jest obszar administracyjny gminy Rewal. Straż Gminna wykonuje swoje zadania od 1996 roku. Komenda Straży Gminnej mieści się w budynku Komisariatu Policji przy ul. Mickiewicza 21 w Rewalu oraz w budynku hali sportowej przy ulicy Sportowej 1 w Rewalu. Stan ewidencyjny straży wynosił ogółem osiem osób: w tym komendant i siedmiu strażników. W okresie wakacyjnym (lipiec- sierpień) stan ewidencyjny wynosił ogółem dziesięć osób, w tym: komendant, siedmiu strażników i dwóch pracowników administracyjnych. Straż Gminna w Rewalu spełnia służebną rolę wobec społeczności lokalnej, wykonując swe zadania z poszanowaniem godności i praw obywateli. Straż gminna ma na celu przede wszystkim ochronę spokoju i porządku w miejscach publicznych, a także ochronę obiektów i urządzeń użyteczności publicznej. W trakcie wykonywania ustawowych działań współdziała z właściwymi podmiotami w usuwaniu awarii technicznych i miejscowych zagrożeń. Często współdziała z organizatorami i innymi służbami w ochronie porządku podczas imprez publicznych. Straż Gminna w Rewalu informuje społeczność lokalną o stanie i rodzajach zagrożeń, a także inicjuje i uczestniczy w działaniach mających na celu zapobieganie popełnianiu przestępstw i wykroczeń oraz zjawiskom kryminogennym i współdziała, w tym zakresie z organami państwowymi, samorządowymi i organizacjami społecznymi.

W roku 2023 funkcjonariusze straży podjęli 5459 interwencji dotyczących naruszeń przepisów Kodeksu wykroczeń i innych ustaw. Ponad to, funkcjonariusze Straży Gminnej podjęli czynności służbowe w związku ze stwierdzeniem 49 awarii technicznych. W trakcie wykonywania obowiązków służbowych podjęli czynności w 133 przypadkach, które nie stanowiły wykroczenia i zostały przekazane do innych instytucji i organów.

Do Komendy Straży Gminnej w roku 2023 wpłynęło 2207 zgłoszeń od mieszkańców lub osób czasowo przebywających na terenie gminy dotyczących:

- a) zakłócenia porządku publicznego i spokoju- 1 zgłoszeń;
- b) ochrony środowiska i gospodarki odpadami- 23 zgłoszeń;
- c) awarii technicznych- 26 zgłoszeń
- d) zwierząt- 53 zgłoszeń;
- e) pozostałe zgłoszenia- 2104 zgłoszeń.

Porównując liczbę ogólną zgłoszeń w roku 2023 oraz 2022 odnotowano spadek liczby zgłoszeń o 3544.

OCHRONA PRZECIWPOŻAROWA

Na terenie gminy Rewal działają dwie jednostki Ochotniczej Straży Pożarnej w Niechorzu i Pobierowie. Jednostki te zrzeszone są w Oddziałach Gminnych Związków Ochotniczych Straży Pożarnych Rzeczypospolitej Polskiej.

Ochotnicze Straże Pożarne skupiają w swoich szeregach 72 **członków** zwyczajnych, w tym:

- a) 57 członków w wieku 18- 65 lat ,**
- b) 15 członków w wieku ponad 65 lat,**

W stosunku do roku 2022 ilości członków zarejestrowanych w strukturach OSP Gminy Rewal zwiększyła się o jedną osobę. Powstała młodzieżowa drużyna pożarnicza przy jednostce OSP Niechorze licząca 11 osób .

Jednostki wyposażone są w pojazdy przygotowane do prowadzenia działań ratowniczo-gaśniczych, strażacy zabezpieczają wypadki drogowe, niosą pomoc przedmedyczną, neutralizują niebezpieczne wycieki na jezdniach, uczestniczą w likwidacji podtopień, skutków nawałnic i innych groźnych zjawisk atmosferycznych służą pomocą w zabezpieczeniu imprez plenerowych, organizują własne działania profilaktyczno – szkoleniowe, od początku konfliktu zbrojnego w Ukrainie współuczestniczą w udzieleniu pomocy na rzecz obywateli Ukrainy. Dokonano zakupów na działalność statutową przy finansowaniu Ministerstwa Spraw Wewnętrznych i Administracji , Urzędu Gminy, Komendanta Głównego Państwowej Straży Pożarnej i naszych druhów. Jednostki Ochotniczej Straży Pożarnej Gminy Rewal zostały włączone do Krajowego Systemu Ratowniczo Gaśniczego, co potwierdza wysoki stopień wyszkolenia oraz przygotowanie do akcji ratowniczych.

Krajowy system ratowniczo- gaśniczy stanowi integralną część ogólnopolskiego systemu bezpieczeństwa.

W ramach porozumienia Ochotnicze Straże Pożarne zobowiązane są do utrzymania wymaganej gotowości operacyjnej do walki z pożarami, klęskami żywiołowymi oraz realizacji zadań związanych z ratownictwem technicznym, ekologicznym, wodnym i chemicznym.

Wyjazdy Ochotniczych Straży Pożarnych Gminy Rewal w 2023 roku			
Nazwa OSP	Pożary	Miejscowe Zagrożenia	Fałszywe alarmy
OSP Pobierowo	18	78	23
OSP Niechorze	17	65	6
Razem	35	143	29

Ogólnie do wszystkich zdarzeń Ochotnicze Straże Pożarne w Gminie Rewal wyjeżdżały 207 razy.



Na terenie Gminy Rewal dla poprawy bezpieczeństwa osób wypoczywających oraz mieszkańców gminy, stacjonują dwie karetki pogotowia - typu podstawowego.

W Centrum Ratownictwa Niechorze przez cały rok oraz w Centrum Ratownictwa Pobierowo w okresie sezonu letniego.

Wyjazdy karetek Pogotowia Ratunkowego w roku 2023.

- miesiąc czerwiec

Karetką stacjonującą w Niechorzu - 162 wyjazdy

Karetką stacjonującą w Pobierowie – 32 wyjazdów

- miesiąc lipiec

Karetką stacjonującą w Niechorzu - 171 wyjazdów

Karetką stacjonującą w Pobierowie - 147 wyjazdów

- miesiąc sierpień

Karetką stacjonującą w Niechorzu - 169 wyjazdów

Karetką stacjonującą w Pobierowie – 150 wyjazdów

W ciągu 2023 roku karetka stacjonująca w Niechorzu wyjeżdżała 1228 razy, a karetka stacjonująca w Pobierowie od miesiąca maja do sierpnia wyjeżdżała 329 razy.



POMOC SPOŁECZNA

Misją Gminnego Ośrodka Pomocy Społecznej w Rewalu jest efektywne i skuteczne wspieranie mieszkańców gminy Rewal. Na bazie wieloletnich doświadczeń w realizacji zadań spoczywających na Ośrodku, kładziono szczególny nacisk na zapewnienie możliwie najwyższej jakości świadczonych usług, podnoszenie kompetencji kadry oraz oferowanie mieszkańcom gminy form wsparcia stanowiących odpowiedź na zidentyfikowane potrzeby. Ośrodek dołożył wszelkich starań, aby sprostać wyzwaniom związanym z koniecznością sprawnej obsługi świadczeniobiorców.

I POMOC SPOŁECZNA

Pomoc społeczna wspiera osoby i rodziny w wysiłkach zmierzających do zaspokojenia niezbędnych potrzeb i umożliwia im życie w warunkach odpowiadających godności człowieka. Jednocześnie osoby i rodziny korzystające z pomocy społecznej są zobowiązane do współdziałania w rozwiązywaniu ich trudnej sytuacji życiowej. W 2023r. pomocą społeczną (z wyłączeniem świadczenia w formie pobytu w domach pomocy społecznej) objęto ogółem 72 osoby w 50 rodzinach. Najczęstszym powodem przyznania pomocy społecznej w 2023r. była niepełnosprawność i długotrwała lub ciężka choroba.

Szczegółowe dane występowania przyczyn udzielania pomocy osobom i rodzinom w roku 2023 przedstawia poniższa tabela.

Powód trudnej sytuacji życiowej klientów	Liczba rodzin	Liczba osób w rodzinach
Ubóstwo	31	52
Sieroctwo	0	0
Bezdomność	3	3
Potrzeba ochrony macierzyństwa	2	9
w tym potrzeba ochrony wielodzietności	1	7
Bezrobocie	10	17
Niepełnosprawność	25	32
Długotrwała lub ciężka choroba	22	26
Bezradność w sprawach opiekuńczo – wychowawczych i prowadzenia gospodarstwa domowego	1	3
Przemoc domowa	0	0
Potrzeba ochrony ofiar handlu ludźmi	0	0
Alkoholizm	4	4
Narkomania	0	0

Trudności w przystosowaniu do życia po opuszczeniu zakładu karnego	0	0
Trudności w integracji osób, które otrzymały status		
Zdarzenie losowe	0	0
Sytuacja kryzysowa	0	0
Klęska żywiołowa lub ekologiczna	0	0

W roku 2023 Gminny Ośrodek Pomocy Społecznej w Rewalu udzielał pomocy w formie: finansowej, rzeczowej, usługowej, poradnictwa oraz pracy socjalnej. Kryterium dochodowe uprawniające do korzystania ze świadczeń pomocy społecznej w formie pieniężnej wynosiło odpowiednio:

- dla osoby samotnie gospodarującej – 776 zł
- dla osoby w rodzinie – 600 zł

Powyższe oznacza, osobami/rodzinami uprawnionymi do uzyskania pomocy pieniężnej takiej jak zasiłek celowy, zasiłek okresowy lub zasiłek stały są osoby/rodziny których dochód netto z miesiąca poprzedzającego złożenie wniosku nie przekracza kwoty 776,00 zł – jeżeli jest to osoba prowadząca jednoosobowe gospodarstwo domowe lub 600,00 zł na osobę – jeżeli jest to osoba/rodzina prowadząca wspólne gospodarstwo domowe z osobami wspólnie zamieszkującymi, bez znaczenia jest tu pokrewieństwo z domownikami.

Poniższa tabela przedstawia poszczególne formy pomocy udzielane mieszkańcom Gminy Rewal w 2023 roku.

Lp.	Forma pomocy	Liczba osób, którym przyznano świadczenie	Kwota wypłaconych świadczeń w zł/ koszt świadczeń niepieniężnych
Świadczenia z pomocy społecznej			
1.	Zasiłek stały	22	108 393
2.	Zasiłek okresowy	11	21 151
3.	Zasiłek celowy i celowy specjalny	4	1435
4.	Schronienie w schronisku dla osób bezdomnych	1	1085

5.	Domy pomocy społecznej	9	343 430
6.	Usługi opiekuńcze	12	24 190
7.	Składki na ubezpieczenie zdrowotne od zasiłków stałych	16	8 320
8.	Dożywianie w ramach programu Posiłek w szkole i w domu	31	32 312
	w tym:		
	- zasiłki celowe na zakup żywności lub posiłku	24	24 651
	- zakup posiłku dla dzieci w szkołach i przedszkolach	13	7 661

W 2023 roku do Ośrodka wpłynęło **66** podań o udzielenie pomocy. Wydano **156** decyzji administracyjnych w sprawach z zakresu ustawy o pomocy społecznej w tym: 108 decyzji przyznających świadczenia, 2 decyzje odmowne, 35 decyzji zmieniających, 10 decyzji uchylających świadczenia i 1 decyzja umarzająca postępowanie. W trakcie 2023r. nie wpłynęło żadne odwołanie od decyzji Kierownika Gminnego Ośrodka Pomocy Społecznej w Rewalu do Samorządowego Kolegium Odwoławczego. Pracownicy socjalni przeprowadzili łącznie 112 wywiadów środowiskowych w tym 7 wywiadów na zlecenie innych jednostek pomocy społecznej.

Wspieranie rodziny. Asystent rodziny i współfinansowanie pobytu dzieci w pieczy zastępczej

Od 2012 r. Gminny Ośrodek Pomocy Społecznej w Rewalu realizuje ustawę o wspieraniu rodziny i systemie pieczy zastępczej zatrudniając asystenta rodziny. Zadaniem asystenta rodziny jest całościowe wspieranie rodziny wychowującej dzieci, zagrożonej wykluczeniem społecznym. W ramach realizacji ustawy o wspieraniu rodziny i systemie pieczy zastępczej Gminny Ośrodek Pomocy Społecznej w Rewalu w roku 2023 zatrudnił 1 asystenta rodziny, który wspierał 2 rodziny, u których zdiagnozowano bezradność w sprawach opiekuńczo – wychowawczych i które wyraziły zgodę na współpracę z asystentem rodziny. Koszt zadania (wynagrodzenia) w 2023r. był finansowany z budżetu gminy i 15 182,00 zł oraz dofinansowany częściowo z Programu „Asystent Rodziny w 2023” : 2864,40 zł.

Obowiązkiem gminy jest również współfinansowanie pobytu dziecka w pieczy zastępczej i w trakcie 2023 r. GOPS współfinansował pobyt 7 dzieci w rodzinach zastępczych. Koszt zadania wyniósł – 26 158,37 zł.

Lp.	Rodzaj wsparcia	Liczba dzieci
1.	Rodziny zastępcze spokrewnione	4
2.	Rodziny zastępcze niespokrewnione	3

KARTA DUŻEJ RODZINY

Ustawa z dnia 5 grudnia 2014 r. o Karcie Dużej Rodziny określa zasady przyznawania członkom rodziny wielodzietnej Karty Dużej Rodziny. Prawo do posiadania Karty przysługuje członkowi rodziny wielodzietnej, przez którą rozumie się rodzinę, w której rodzic (rodzice) lub małżonek rodzica mają lub mieli na utrzymaniu łącznie co najmniej troje dzieci, bez względu na ich wiek. Karta Dużej Rodziny przyznawana jest każdemu członkowi rodziny, także rodzinom zastępczym i rodzinnym domom dziecka, którzy spełniają warunki określone w/w ustawie.

Karta oferuje system zniżek oraz dodatkowych uprawnień. Jej posiadacze mają możliwość korzystania z katalogu oferty kulturalnej, rekreacyjnej czy transportowej na terenie całego kraju. Korzystać z karty mogą rodziny z przynajmniej trójką dzieci, niezależnie od dochodu. Karta jest wydawana bezpłatnie, każdemu członkowi rodziny. Rodzice otrzymują kartę na czas nieokreślony, dzieci - do 18 roku życia lub do ukończenia nauki, maksymalnie do 25. roku życia. W przypadku osób niepełnosprawnych karta wydawana jest na czas orzeczenia o niepełnosprawności.

Od 1 stycznia 2019 r. Kartę Dużej Rodziny mogą uzyskać również rodzice, którzy kiedykolwiek mieli na utrzymaniu co najmniej troje dzieci.

W 2023 r. do tut. Ośrodka wpłynęło 37 wniosków o przyznanie Karty Dużej Rodziny, w tym:

32 wnioski wnioskodawców, którzy mieli na utrzymaniu co najmniej troje dzieci, bez względu na obecny ich wiek (karty wyłączenie dla rodziców);

- 3 wnioski wnioskodawców, którzy mają na utrzymaniu co najmniej troje dzieci, w wieku do 18 rż. lub w wieku do 25 rż, jeżeli uczy się w szkole lub w szkole wyższej, bez ograniczeń wiekowych, jeżeli legitymuje się orzeczeniem o umiarkowanym lub znacznym stopniu niepełnosprawności (karty dla rodziców i dzieci);
- 2 wnioski wnioskodawców, ze względu na kontynuację nauki dziecka w szkole wyższej

Na podstawie złożonych wniosków Ośrodek wydał:

- 62 Kart w formie tradycyjnej
- 68 w formie elektronicznej.

ŚWIADCZENIA RODZINNE I OPIEKUŃCZE

Gminny Ośrodek Pomocy Społecznej w Rewalu od maja 2004 r. realizuje zadanie zlecone Gminie z zakresu administracji rządowej w zakresie świadczeń rodzinnych. Szczegółowe

Raport o stanie Gminy Rewal za 2023 rok

przepisy dotyczące ustalania prawa do świadczeń rodzinnych zawarte są w ustawie z dnia 28 listopada 2003 r. o świadczeniach rodzinnych.

L.p	Wyszczególnienie	Liczba uprawnionych rodzin	Liczba świadczeń	Kwota świadczeń
1	Zasilek rodzinny	197	932	101 367,49
2	dotądki do zasiłków rodzinnych, w tym, z tytułu:	96	490	42 779,94
2.1	urodzenia dziecka	0	0	0
2.2	opieki nad dzieckiem w okresie korzystania z urlopu wychowawczego	1	3	1 200
2.3	samotnego wychowywania dziecka	3	19	3446,62
2.4	kształcenia i rehabilitacji dziecka niepełnosprawnego: w tym	28	54	5700
2.4.1	kształcenia i rehabilitacji dziecka niepełnosprawnego do 5 roku życia	1	12	1 080
2.4.2	kształcenia i rehabilitacji dziecka niepełnosprawnego powyżej 5 roku życia	5	42	4 620
2.5	rozpoczęcia roku szkolnego	26	89	3 806,36
2.6	podjęcia przez dziecko nauki w szkole poza miejscem zamieszkania	11	79	5 016,44
2.7	wychowywania dziecka w rodzinie wielodzietnej	21	192	17 909,98

3	Świadczenia opiekuńcze oraz zasiłki pielęgnacyjne:	99	1109	794 611,58
3.1	zasiłki pielęgnacyjne	74	842	181 737,28
3.2	świadczenia pielęgnacyjne	22	247	600 887,30
3.3	specjalny zasiłek opiekuńczy	2	8	4 546,70
3.4	zasiłek dla opiekuna	1	12	7 440,00
4	Jednorazowa zapomoga z tyt. urodzenia	7	7	7 000
5	Świadczenie rodzicielskie	9	48	44 775,20

FUNDUSZ ALIMENTACYJNY

Realizatorem niniejszego zadania zleconego Gminie Rewal jest Gminny Ośrodek Pomocy Społecznej w Rewalu, który w okresie od 1 stycznia do 31 grudnia 2023 r. wypłacił świadczenia dla **10 rodzin** na ogólną **kwotę 56 614,52 zł.**

Natomiast w skutek podjętych działań wobec dłużników alimentacyjnych Ośrodek odzyskał łącznie **42 537,44 zł**, z tej kwoty:

- przekazano do budżetu państwa 33 454,44 zł,
- przekazano na dochody Gminy 9 081,00 zł (z tego otrzymano na działania podejmowane wobec dłużników 0,00 zł).

Dodatki mieszkaniowe

Gminny Ośrodek Pomocy Społecznej w Rewalu realizuje zadanie własne gminy w zakresie przyznawania dodatków mieszkaniowych. Zasady i tryb przyznawania dodatków mieszkaniowych reguluje ustawa z dnia 21 czerwca 2001 r. o dodatkach mieszkaniowych.

W 2023r. z wypłat dodatku mieszkaniowego skorzystało 12 gospodarstw domowych, w tym 3 rodziny jednoosobowe oraz 9 rodzin wieloosobowych. Na podstawie wydanych decyzji (21 decyzji przyznających dodatek mieszkaniowy) wypłacono 109 świadczeń na łączną kwotę **35 146,39 zł**

PLAN	39 200,00 zł
Wydatki	35 146,39 zł
Liczba rodzin, która skorzystała z dopłat w formie dodatku mieszkaniowego	12
Liczba wypłaconych świadczeń	109
Liczba wydanych decyzji w tym:	21
<i>przyznających</i>	21
<i>wstrzymujących, wznawiających i</i>	0
<i>odmownych</i>	0
Liczba gospodarstw domowych	12

DODATEK ELEKTRYCZNY (ZADANIE ZLECONE)

Na mocy ustawy z dnia 7 października 2022 r. o szczególnych rozwiązaniach służących ochronie odbiorców energii elektrycznej w 2023 roku w związku z sytuacją na rynku energii elektrycznej wprowadzony został dodatek elektryczny dla gospodarstw domowych. W roku 2023 r. do Gminnego Ośrodka Pomocy Społecznej w Rewalu wpłynęło 15 wniosków o wypłatę dodatku elektrycznego, co przekłada się w następujący sposób:

Ilość zużytej energii elektrycznej (rocznie)	Liczba wniosków, która wpłynęła do tut. Ośrodka
Zużycie energii elektrycznej do 5 MWh	5
Zużycie energii elektrycznej powyżej 5 MWh	10

W trakcie postępowania administracyjnego Gminny Ośrodek Pomocy Społecznej w Rewalu wydał 2 decyzje umarzające postępowanie na wniosek Strony oraz wydał 1 decyzję odmowną z uwagi na niespełnienie przesłanki jaką było zamieszkiwanie na terenie gminy Rewal. W 2023r. wypłacono dodatek elektryczny 10 wnioskodawcom w łącznej wysokości 13 500,00 zł (3 dodatki w wysokości po 1000,00 zł i 7 dodatków w wysokości po 1500,00 zł).

DODATEK DLA GOSPODARSTW DOMOWYCH

Zadanie wynikające z ustawy z dnia 15 września 2022 r. o szczególnych rozwiązaniach w zakresie niektórych źródeł ciepła w związku z sytuacją na rynku paliw (Dz. U. z 2022 r. poz. 1967 z późn.zm.) realizowane było w okresie od 20 września 2022 r. do 30 listopada 2022 roku. W 2023r. po rozstrzygnięciu sporu kompetencyjnego i uznaniu Wójta Gminy Rewal jako organ właściwy do wydania decyzji w w/w sprawach wydano 2 decyzje odmowną i przyznającą dodatek dla gospodarstwa domowego w wysokości 1000,00 zł, którym głównym źródłem ogrzewania jest kocioł na paliwo stałe, kominek, koza, ogrzewacz powietrza, trzon kuchenny, piecokuchnia albo piec kaflowy, zasilane drewnem kawałkowym. Ogółem wydatki: 1020,00 zł w tym 20,00 zł koszty obsługi.

REFUNDACJA PODATKU VAT DLA ODBIORCÓW PALIW GAZOWYCH ROK 2023

Refundacja podatku VAT zgodnie z ustawą z dnia 15 grudnia 2022 r. o szczególnej ochronie niektórych odbiorców paliw gazowych w 2023 r. w związku z sytuacją na rynku gazu (Dz. U z 2024 r. poz. 303) jest to refundacja kwoty odpowiadającej podatkowi VAT wynikającej z opłaconej faktury dokumentującej dostarczenie paliw gazowych od dnia 1 stycznia 2023 r. do dnia 31 grudnia 2023 r. do tego odbiorcy paliw gazowych. Refundacja podatku VAT przysługuje w przypadku, gdy odbiorca paliw gazowych (tzn. osoba, która podpisała umowę z przedsiębiorstwem dostarczającym paliwo gazowe) w gospodarstwie domowym:

W 2023 roku ogółem złożono 33 wnioski, 3 wnioskodawców wycofało złożone wnioski, wypłacono świadczenia na łączną kwotę **12 757,45 zł** dla 16 wnioskodawców.

POTWIERDZENIE PRAWA DO ŚWIADCZEŃ OPIEKI ZDROWOTNEJ

Zgodnie z ustawą z dnia 27 sierpnia 2004 r. o świadczeniach opieki zdrowotnej finansowanych ze środków publicznych do korzystania ze świadczeń opieki zdrowotnej finansowanych ze środków publicznych na zasadach określonych w ustawie (czyli bezpłatnie, tak jak osoby ubezpieczone) mają prawo osoby inne niż ubezpieczone posiadające obywatelstwo polskie i miejsce zamieszkania na terytorium Rzeczypospolitej Polskiej, które spełniają kryterium dochodowe, określone w przepisach o pomocy społecznej. Wydanie decyzji o ustaleniu prawa do świadczeń opieki zdrowotnej realizowanych ze środków publicznych następuje na wniosek zainteresowanego, a w przypadku stanu nagłego – na wniosek świadczeniodawcy udzielającego świadczenia opieki zdrowotnej złożony niezwłocznie po udzieleniu świadczenia. Wydanie decyzji administracyjnej poprzedzone jest przeprowadzeniem wywiadu środowiskowego. Wywiad przeprowadzany jest niezwłocznie po otrzymaniu informacji o potrzebie ustalenia uprawnień. Wywiad przeprowadza się w miejscu zamieszkania/ pobytu osoby zainteresowanej.

W 2023 roku do tut. Ośrodka wpłynęło **6** wniosków o potwierdzenie prawa do świadczeń opieki zdrowotnej finansowanych ze środków publicznych na 90 dni w tym w dwóch przypadkach wnioskodawcą był świadczeniodawca udzielający świadczenia opieki zdrowotnej (szpital). W 5 przypadkach zostało potwierdzone prawo do świadczeń opieki zdrowotnej natomiast w 1 przypadku postępowanie zostało umorzone ze względu na fakt posiadania przez wnioskodawcę prawa do świadczeń zdrowotnego z innego tytułu.

POMOC DLA OBYWATELI UKRAINY

Obywatelom Ukrainy, którzy przybyli na terytorium Rzeczypospolitej Polskiej, których pobyt na terytorium Rzeczypospolitej Polskiej jest uznawany za legalny na podstawie art. 2 ust. 1 ustawy z dnia 12 marca 2022 r. o pomocy obywatelom Ukrainy w związku z konfliktem zbrojnym na terytorium tego państwa, którzy zostali wpisani do rejestru PESEL, w 2023r. byli uprawnieni do korzystania z pomocy w formie jednorazowego świadczenia pieniężnego mogą być przyznawane świadczenia pieniężne i niepieniężne, na zasadach i w trybie ustawy z dnia 12 marca 2004 r. o pomocy społecznej.

Świadczenie jednorazowe (300 zł)

Liczba złożonych wniosków	Liczba wypłaconych świadczeń	Kwota wypłaconych świadczeń
187	246	73 800,00

Świadczenia z pomocy społecznej

Nazwa świadczenia	Liczba wniosków	Rozpatrzonych pozytywnie	Liczba świadczeń	Wypłacona kwota	Uwagi
Zasiłek stały	2	2	22	8 677,80	Pomoc przyznana z tyt. Wiek
Zasiłek okresowy	2	2	5	1848,00	Powód: długotrwała choroba, ochrona macierzyństwa
Zasiłek celowy	6	5	5	2 525,00	
Posiłek (dzieci w szkołach)	15	15	1068	8 016,00	z posiłku skorzystało 28 dzieci

Ponadto udzielano poradnictwa socjalnego dla obywateli Ukrainy w bardzo szerokim zakresie, który obejmował pomoc w rozliczeniu rocznym z Urzędem Skarbowym (I połowa 2023r.) a także z innymi instytucjami w celu poprawy sytuacji osobistej obywateli UKR mieszkających na terenie gminy Rewal.

PROGRAMY REALIZOWANE W 2023r.

Program rządowy „Posiłek w szkole i w domu na lata 2019 - 2023

Wieloletni rządowy program „Posiłek w szkole i w domu” na lata 2019-2023 został przyjęty uchwałą nr 140 z dnia 15 października 2018r. W sprawie ustanowienia wieloletniego rządowego programu "posiłek w szkole i w domu" na lata 2019-2023. Był on realizowany do 31 grudnia 2023r. Przewidywał on wsparcie finansowe gmin w udzieleniu pomocy w formie posiłku, świadczenia pieniężnego w postaci zasiłku celowego na zakup posiłku lub żywności oraz świadczenia rzeczowego w postaci produktów żywnościowych. Istotnym elementem programu było zapewnienie dzieciom i młodzieży w wieku szkolnym zjedzenia gorącego posiłku przygotowanego w stołówce szkolnej. Takie rozwiązanie daje bowiem większą kontrolę nad jakością kupowanych produktów, z których przygotowywane są posiłki, oraz nad procesem ich przygotowywania. Program miał charakter modułowy i składał się z 3 modułów, gdzie w zakresie modułów 1 i 2 wsparcie finansowe dla gmin z programu było realizowane na podstawie ART. 115 UST. 2 ustawy z dnia 12 marca 2004 r. o pomocy społecznej, a w zakresie modułu 3 na podstawie ART. 90U UST. 4 PKT 5 ustawy z dnia 7 września 1991 r. o systemie oświaty. Celem modułu 1 i 2 programu było zapewnienie posiłku dzieciom, uczniom i młodzieży oraz objęcie pomocą osób dorosłych, zwłaszcza osób starszych, chorych lub niepełnosprawnych i samotnych.

Zgodnie z założeniami Programu pomocą mogły zostać objęte w/w osoby (dzieci i dorośli) przy spełnieniu warunków do otrzymania pomocy wskazanych w ustawie o pomocy społecznej z jednoczesnym spełnieniem 200% kryterium dochodowego. Zatem pod względem dochodowym uprawnionymi do korzystania z posiłku lub zasiłku na zakup posiłku lub żywności lub świadczenia rzeczowego na zakup żywności były osoby, rodziny gdzie dochód na osobę lub rodzinę nie przekraczał kwoty 1552,00 zł na osobę samotnie gospodarującą i 1200 zł na osobę w rodzinie.

W 2023 roku w ramach Programu **Gminny Ośrodek Pomocy Społecznej w Rewalu** **poniósł wydatki w łącznej kwocie** wydatkował kwotę **32 432,00** zł w tym na:

- zakup 1 041 posiłków dla 14 uczniów przedszkolnych oraz szkół podstawowych, i ponadpodstawowych zamieszkałych na terenie Gminy Rewal w tym dla 1 dziecka 15 posiłków w ramach programu osłonowego na wniosek dyrektora placówki oświatowej;
- zakup 59 posiłków dla 1 osoby dorosłej,
- 67 świadczeń w formie zasiłku celowego na zakup żywności dla 16 osób,

Środki finansowe na realizację w/w zadania to

- dotacja celowa z budżetu państwa w wysokości **24 000,00 zł**
- środki z budżetu gminy w wysokości **8 432,00 zł**

Świadczenie pieniężne na zakup posiłku lub żywności		Posiłek	
Liczba osób	kwota	Liczba osób	kwota
16	24 651,00 zł	13	7781,00 zł

Program Ministra Rodziny i Polityki Społecznej „Opieka wytchnieniowa” – edycja 2023 (środki pozabudżetowe z Funduszu Solidarnościowego)

W dniu 14 marca 2023r. pomiędzy Wojewodą Zachodniopomorskim a Gminą Rewal została zawarta umowa na realizację zadania w ramach resortowego Programu Ministra Rodziny i Polityki Społecznej „Opieka wytchnieniowa” – edycja 2023. Program był realizowany od marca do grudnia 2022r. przez Gminny Ośrodek Pomocy Społecznej w Rewalu.

Głównym celem Programu było odciążenie członków rodziny lub opiekunów osób niepełnosprawnych poprzez wsparcie ich w codziennych obowiązkach lub zapewnienie czasowego zastępstwa. **Adresatami Programu byli członkowie rodzin lub opiekunowie sprawujący bezpośrednią opiekę nad osobami niepełnosprawnymi wymagającymi opieki wytchnieniowej.**

Na realizację Programu przekazano środki w następującej wysokości 20 840,00 zł w tym koszty obsługi 400,00 zł. W rezultacie z tej formy skorzystały 2 osoby w ilości po 240 godzin na osobę i na realizację Programu wykorzystano środki w wysokości 16 646,00 zł w tym 16 320,00 zł na opiekę wytchnieniową i 326,00 zł to koszty obsługi.

Program „Opieka 75+”

Celem programu jest poprawa dostępności do usług opiekuńczych, w tym specjalistycznych usług opiekuńczych, dla osób w wieku 75 lat i więcej, które są osobami samotnymi lub są osobami samotnie gospodarującymi, a także tych, które pozostają w rodzinie. Środki finansowe przyznane gminie w ramach ww. programu mogą zostać przeznaczone na:

- dofinansowanie do usług opiekuńczych, w tym specjalistycznych usług opiekuńczych dla osób, którym przedmiotowe usługi były już świadczone w ramach programu w latach ubiegłych i będą kontynuowane w danym roku kalendarzowym,
- dofinansowanie do usług opiekuńczych, w tym specjalistycznych usług opiekuńczych dla osób, którym usługi te nie były świadczone,
- dofinansowanie do zwiększenia liczby godzin usług opiekuńczych, w tym specjalistycznych usług opiekuńczych dla osób w wieku 75 lat i więcej.

Program realizowany był przez Gminę Rewal na podstawie zawartej z Wojewodą Zachodniopomorskim umowy nr 583/ZPS-4/75+/2023 z dnia 26.07.2023r. Gmina Rewal na realizację zadań wynikających z programu otrzymała dofinansowanie z budżetu państwa kwotą 7435,00 zł, przy założeniu, że wkład własny Gminy wyniesie nie mniej niż 40%. Łączna kwota wydatkowana na realizację niniejszego programu w 2023 roku wynosiła 8573,42 zł

w tym środki z budżetu państwa stanowiły kwotę 5121,67 zł, natomiast wkład własny 3415,75 zł. W ramach programu „Opieka 75+” realizowanego w 2023 roku usługi opiekuńcze były świadczone dla 6 osób. Łączna liczba zrealizowanych usług opiekuńczych wyniosła 240,42 godziny.

Korpus Wsparcia Seniorów

Gmina Rewal – Gminny Ośrodek Pomocy Społecznej w 2023 r. przystąpił do Programu Ministra Rodziny i Polityki Społecznej „Korpus Wsparcia Seniorów” na rok 2023 – Moduł II, który polegał na organizowaniu i realizowaniu usługi wsparcia na rzecz seniorów w wieku 65 lat i więcej przez świadczenie usług opiekuńczych poprzez dostęp do tzw. „opieki na odległość” mającej na celu poprawę bezpieczeństwa i możliwości samodzielnego funkcjonowania w miejscu zamieszkania osób starszych. Do udziału w programie zostali zakwalifikowani seniorzy w wieku 65 lat i więcej, mający problemy z samodzielnym funkcjonowaniem ze względu na stan zdrowia, prowadzący samodzielne gospodarstwa domowe lub mieszkający z osobami bliskimi, które nie są w stanie zapewnić im wystarczającego wsparcia.

W ramach programu – moduł II - seniorom w wieku 65 lat i więcej został zapewniony dostęp do „opasek bezpieczeństwa”, które są połączone z usługą operatora pomocy. W przypadku trudnej sytuacji lub nagłego zagrożenia wciśnięcie guzika alarmowego, znajdującego się na opasce, umożliwia połączenie się z gotową do interwencji centralą. „Opaski bezpieczeństwa” wyposażone są w następujących funkcje: przycisk bezpieczeństwa – sygnał SOS, detektor upadku, lokalizator GPS, funkcje umożliwiające komunikowanie się z centrum obsługi, funkcje monitorujące podstawowe czynności życiowe (puls i saturacja). Zadanie realizowane było w ramach Modułu II poprzez zakup 23 opasek bezpieczeństwa wraz z systemem obsługi. Rzeczywista ilość osób, które przystąpiły do Programu – 29 osób. Z raportów dostawcy usług teleopieki podsumowujących realizację projektu wynika, że w 2023 r. użytkownicy opasek bezpieczeństwa w gminie Rewal wykonali 127 połączeń do telecentrum w tym 22 połączenia poprzez wciśnięty przycisk SOS. Usługę na zlecenie Ośrodka realizowała firma SIDLY.

Program realizowany był przez Gminę Rewal na podstawie zawartej z Wojewodą Zachodniopomorskim umowy nr 629/ZPS-4/KWS/2023 z dnia 26.07.2023r. Gmina Rewal na realizację zadań wynikających z programu otrzymała dofinansowanie z budżetu państwa kwotę 18662,00 zł, przy założeniu, że wkład własny Gminy wyniesie nie mniej niż 20%. Łączna kwota wydatkowana na realizację niniejszego programu w 2023 roku wynosiła 20 206,00 zł w tym środki z budżetu państwa stanowiły kwotę 16164,80 zł. Na zakup 23 opasek przeznaczono kwotę 16 146,00 zł (23 opaski x 702,00 zł) oraz usługę teleopieki 3 060,00 zł (w okresie od sierpnia do grudnia 2023r.)

Informacja dotycząca przyjętych wniosków o wypłatę świadczeń pieniężnych na podstawie art. 13 ustawy o pomocy obywatelom Ukrainy w związku z konfliktem zbrojnym na terytorium tego państwa, sfinansowanych z Funduszu Pomocy

STAN NA 30 GRUDNIA 2023 ROKU

Informacja od początku realizacji zadania

Część A

Liczba przyjętych wniosków ¹ , z podziałem na:	Wnioski o przyznanie świadczenia	Wnioski o przedłużenie przyznania świadczenia	Razem
	1 570	563	2 133
wnioski rozpatrzone pozytywnie	1 366	476	1 842
wnioski rozpatrzone negatywnie	121	34	155
wnioski nierozpatrzone	83	53	136

Część B - wnioski rozpatrzone

pozytywnie

Na podstawie wniosków o przyznanie świadczenia pieniężnego - rozpatrzonych pozytywnie	Rodzaj wnioskodawcy						RAZEM
	Osoby fizyczne prowadzące gospodarstwo domowe	Podmioty prowadzące działalność gospod. ⁶ (przedsiębiorcy)	Pozostali, tj.:				
			organizacje pozarządowe	
Liczba wniosków	506	860					1 366
Łączna wysokość świadczeń z wniosków	2 559 400,00 zł	5 920 270,00 zł					8 479 670,00 zł

Część Ba - wnioski rozpatrzone

pozytywnie

Na podstawie wniosków o przedłużenie przyznania świadczenia pieniężnego - rozpatrzonych pozytywnie (§ 4 ust. 1 rozporządzenia)	Rodzaj wnioskodawcy						RAZEM
	Osoby fizyczne prowadzące gospodarstwo domowe	Podmioty prowadzące działalność gospod. ⁶ (przedsiębiorcy)	Pozostali, tj.:				
			organizacje pozarządowe	
Liczba wniosków	54	423					477
Łączna wysokość świadczeń z wniosków	189 600,00 zł	970 300,00 zł					1 159 900,00 zł

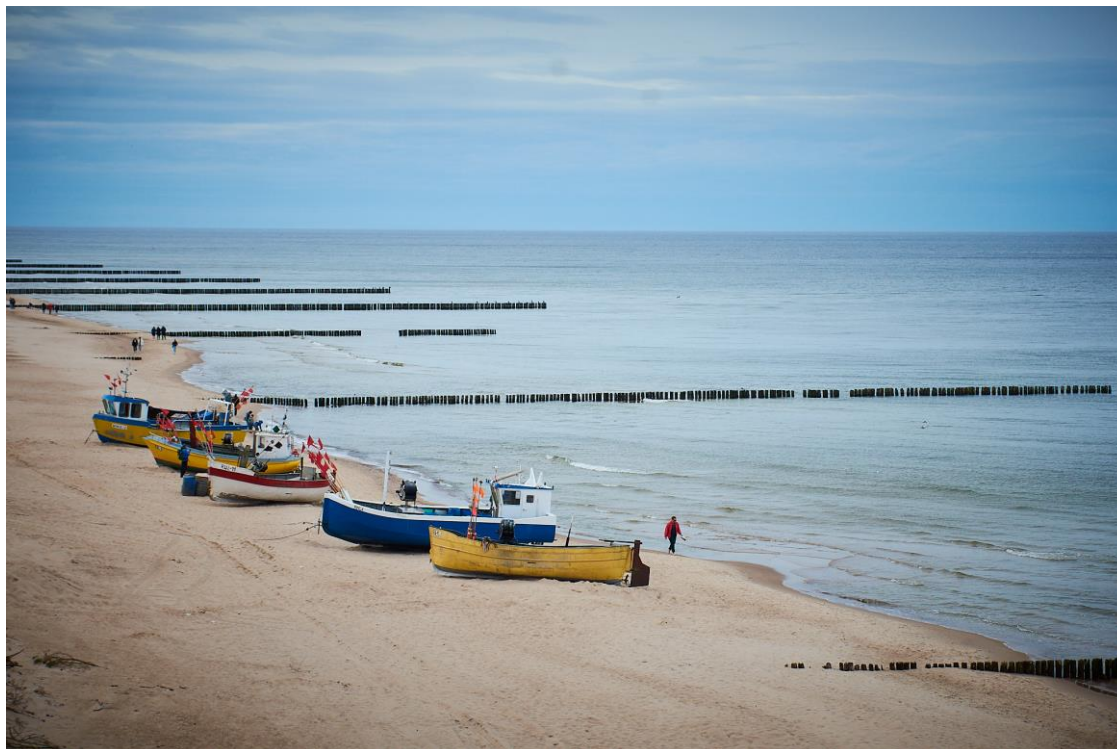

FUNKCJONOWANIE OŚWIATY

Organizacja szkół i przedszkoli

1. W 2023r. na terenie gminy Rewal funkcjonowały następujące jednostki oświatowe, dla których organem prowadzącym jest Gmina Rewal:
 - 1) Przedszkole publiczne im. Sindbada Żeglarza w Zespole Szkolno-Przedszkolnym w Niechorzu;
 - 2) Szkoła Podstawowa im. Leonida Teligi w Zespole szkolno- Przedszkolnym w Niechorzu;
 - 3) Przedszkole publiczne w Zespole Szkolno- Przedszkolnym w Rewalu;
 - 4) Szkoła Podstawowa im. kpt. ż. w Konstantego Maciejewicza w Zespole Szkolno-Przedszkolnym w Rewalu
 - 5) Szkolne Schronisko Młodzieżowe w Pobierowie.

Na terenie Gminy Rewal funkcjonuje także szkoła, której organem prowadzącym jest Centrum Edukacyjne Archidiecezji Szczecińsko- Kamieńskiej w Szczecinie. W Skład Zespołu Szkół Ogólnokształcących im. Jana Pawła II w Pobierowie wchodzi: Katolickie Przedszkole oraz Katolicka Szkoła Podstawowa.

2. Liczba oddziałów przedszkolnych i szkolnych oraz uczęszczających dzieci:

LP.	Nazwa Placówki	Liczba uczniów/dzieci			Liczba oddziałów		
		2021/2022	2022/2023	2023/2024	2021/2022	2022/2023	2023/2024
1.	Przedszkole Publiczne im. Sindbada Żeglarza w Zespole Szkolno-Przedszkolnym w Niechorzu						
		50	53	50	2	2	2
2.	Przedszkole Publiczne w Zespole Szkolno-przedszkolnym w Rewalu	66	64	59	3	3	3
3.	Katolickie Przedszkole w Pobierowie	43	37	41	2	2	2
4.	Szkoła Podstawowa im. Leonida Teligi w Zespole Szkolno-Przedszkolnym w Niechorzu	133	140	130	8	8	8
5.	Szkoła Podstawowa im. Kpt. ż. w. Konstantego Maciejewicza w zespole	129	146	155	8	8	8

Raport o stanie Gminy Rewal za 2023 rok

	Szkolno-Przedszkolnym w Rewalu						
6.	Katolicka Szkoła Podstawowa w Pobierowie	137	145	143	8	8	8
	RAZEM	558	585	578	31	31	31

3. Wydatki gminy na oświatę w stosunku do otrzymanej subwencji oświatowej. Finansowanie oświaty w latach 2021-2023

Oświata i Wychowanie	2021	2022	2023
Subwencja Oświatowa	5 206 359,00zł	4 088 092,00zł	4 859 167,00
Dotacje celowe i inne	365 493,27zł	1 048 910,00zł	3 404 270,95
Wydatki ogółem	10 408 647,04zł	12 088 136,26zł	15 185 329,46

4. Struktura awansu zawodowego nauczycieli (rok szkolny 2022/2023)

PLACÓWKA	Stopień awansu zawodowego nauczycieli			
	POCZĄTKUJĄCY	MIANOWANY	DYPLOMOWANY	RAZEM
ZSP Rewal	10	7	12	29
ZSP Niechorze	5	9	12	26
ZSO Pobierowo	11	4	13	28
RAZEM	26	20	37	83

5. Stan zatrudnienia nauczycieli i pracowników niepedagogicznych

LP.	PLACÓWKA	ZATRUDNIENIE (w osobach)	
		Nauczyciele	Pracownicy niepedagogiczni
1.	Zespół Szkolno- Przedszkolny w Niechorzu	26	10
2.	Zespół Szkolno- Przedszkolny w Rewalu	29	11(w tym pielęgniarka)
3.	Zespół Szkół Ogólnokształcących w Pobierowie	28	11

Badanie postępów edukacyjnych i osiągnięć w szkołach ma różne formy. Przede wszystkim są to: sprawdziany zewnętrzne i wewnętrzne, testy kompetencji, egzaminy oraz konkursy przedmiotowe. Na podstawie osiągniętych wyników szkoły sporządzają raporty, opracowują wnioski, które stanowią podstawę do planowania pracy zmierzającej do poprawy wyników nauczania.

6. Wyniki egzaminu ósmoklasisty w roku szkolnym 2022/2023

PRZEDMIOT	WYNIK SZKOŁY			GMINA	POWIAT	WOJEWÓDZTWO	KRAJ
	ZSP Niechorze	ZSP Rewal	ZSO Pobierowo				
j. polski	72%	71%	60%	68%	59%	61%	66%
matematyka	43%	58%	47%	48%	42%	49%	53%
j. angielski	73%	89%	70%	74%	58%	64%	66%

7. Kształcenie i doskonalenie zawodowe nauczycieli.

Na doskonalenie zawodowe nauczycieli w budżecie gminy w 2023r. przeznaczono 0,8% planowanych rocznych środków przeznaczonych na wynagrodzenia zasadnicze nauczycieli, czyli 22 000,00 zł. Środki te zostały przekazane do dyspozycji dyrektorów szkół i rozdysponowane zgodnie z zarządzeniem Nr 51/2021 z dnia 20.05. 2021r. Wójta Gminy Rewal w sprawie ustalenia planu dofinansowania form doskonalenia zawodowego nauczycieli na 2023 rok.

Wydatki na doksztalcanie w poszczególnych placówkach:

- ZSP Niechorze – 12 260,00zł

- ZSP Rewal – 8 244,00zł

8. Osiągnięcia uczniów w konkursach przedmiotowych i zawodach sportowych (od etapu wojewódzkiego).

1) Zespół Szkolno- Przedszkolny w Niechorzu:

- ogólnopolski konkurs z j. angielskiego "Albus"- 3 wyróżnienia
- ogólnopolski konkurs plastyczny "Strażak w akcji " oraz "Moja Mleczna Kraina"- 3 laureatów i 5 wyróżnień;
- wojewódzki konkurs przedmiotowy z j. polskiego – laureat;
- ogólnopolski konkurs wiedzy o morzu – 3 miejsce;
- wojewódzki konkurs wiedzy ogólnej "Zuch" -11 laureatów z klas I-III
- wojewódzkie igrzyska młodzieży szkolnej dziewcząt i chłopców w tenisie stołowym – 1 miejsce chłopców i 3 miejsce dziewcząt

2) Zespół Szkolno- Przedszkolny w Rewalu:

- ogólnopolski konkurs z j. niemieckiego – laureat;
- wojewódzki konkurs z j. angielskiego – finalistka;
- wojewódzki konkurs z geografii – laureat i finalista;
- wojewódzki konkurs z WOS – 2 finalistów;

3) Zespół Szkół Ogólnokształcących w Pobierowie:

- wojewódzki konkurs humanistyczny "Mali mistrzowie języka" – 2 finalistów;
- międzynarodowy Konkurs Matematyczny "Kangur" – 5 wyróżnień;
- wojewódzki konkurs plastyczny "Moja Mleczna Kraina" – 2 wyróżnienia;
- wojewódzki konkurs "Fraszka o wodzie, która służy zdrowiu i przyrodzie" – 1 i 2 miejsce.

9. Pomoc Psychologiczno- Pedagogiczna (rok szkolny 2022/2023)

PLACÓWKA	FORMA ZAJĘĆ	LICZBA DZIECI OBJĘTYCH ZAJĘCIAMI
Zespół Szkolno-Przedszkolny w Niechorzu	- zajęcia logopedyczne	13
	- zajęcia rozwijające uzdolnienia	20
	- zajęcia dydaktyczno-wyrównawcze	13
	- zajęcia korekcyjno-kompensacyjne	21
	-indywidualizowana ścieżka edukacyjna	1
	-nauczanie indywidualne	1
	- gimnastyka korekcyjna	15
	- orzeczenia o potrzebie kształcenia specjalnego	8
	- opinie z poradni psychologiczno-pedagogicznej	21
	- dzieci objęte pomocą psychologiczno- pedagogiczną	88
Zespół Szkolno-Przedszkolny w Rewalu	- orzeczenia o potrzebie kształcenia specjalnego	7
	- opinie z poradni psychologiczno-pedagogicznej	25
	-dzieci objęte pomocą psychologiczno- pedagogiczną	

	- zajęcia logopedyczne	65
	- zajęcia rozwijające zdolności	
	- zajęcia dydaktyczno-wyrównawcze	24
		107
	- zajęcia korekcyjno-kompensacyjne	29
	- rewalidacja	13
	-zajęcia rozwijające kompetencje emocjonalno-społeczne	6
		32
Zespół Szkół Ogólnokształcących w Pobierowie	- zajęcia logopedyczne	35
	- zajęcia rozwijające zdolności	110
	- zajęcia dydaktyczno-wyrównawcze	8
		13
	- zajęcia korekcyjno-kompensacyjne	5
	-rewalidacja	
		26
	- opinie z poradni psychologiczno-pedagogiczne	8
	-orzeczenia	
	-dzieci objęte pomocą psychologiczno-pedagogiczną	58

10. Stan realizacji zadań oświatowych gminy na rzecz uczniów i szkół

Zrealizowano szereg zadań wynikających z ustawowych obowiązków gminy na rzecz uczniów i szkół. Najważniejszym zrealizowanym zadaniem gminy było zabezpieczenie na odpowiednim poziomie środków finansowych na prowadzenie działalności, w tym na wynagrodzenia pracowników i eksploatację budynków, w których placówki realizują swoje zadania statutowe.

Realizując ustawowe zadania gminy wykonano następujące obowiązki:

1. DOWOŻENIE UCZNIÓW – Gmina Rewal realizuje obowiązek dowozu uczniów do szkół (w tym zapewnia opiekę podczas dowozów), a w szczególnych przypadkach refunduje dowóz rodzicom uczniów niepełnosprawnych

zamieszkałych na terenie gminy, a uczących się w szkołach lub ośrodkach poza gminą.

Większość uczniów dowożona jest przez przewoźnika wyłonionego w drodze przetargu. Dowozy odbywają się na 3 trasach:

- * Cerkwica- Rewal- Pobierowo;
- * Sadlno- Niechorze
- * Kamień Pomorski- Pobierowo- Rewal

Całkowity koszt obsługi dowozów wyniósł w 2023r. - 315 970,61zł

2. PROGRAM RZĄDOWY "Wyposażenie szkół podstawowych w podręczniki, materiały edukacyjne lub ćwiczeniowe"- dotacja w wys. 49 020,81zł dla 407 uczniów.;
3. Program Rządowy "Laptop dla ucznia klasy IV" - 40 szt., cena jednostkowa laptopa 2 908,95zł. ;
4. Z okazji 250 rocznicy utworzenia Komisji Edukacji Narodowej wypłacono dla 62 nauczycieli nagrodę specjalną;
5. Złożono wnioski do Ministerstwa Cyfryzacji na BON na laptop dla 33 nauczycieli;
6. Program Rządowy "Poznaj Polskę" – 25 000,00zł (3 wycieczki);
7. "Posiłek w szkole i w domu"- pozyskano 80 000,00zł na remont i doposażenie kuchni w ZSP Niechorze (całkowity koszt 104 319,00zł)
8. OBOWIĄZEK NAUKI - Obowiązek szkolny do 15 roku życia uczniów kontrolują dyrektorzy szkół podstawowych, natomiast obowiązek nauki uczniów w wieku 16-18 lat kontroluje gmina. Na podstawie wykazów z ewidencji ludności oraz z informacji uzyskanych z placówek ponadpodstawowych dokonywana jest weryfikacja danych. Niespełnianie obowiązku szkolnego lub nauki podlega egzekucji w trybie przepisów o postępowaniu egzekucyjnym w administracji. W roku szkolnym 2022/2023 spełniało obowiązek nauki 520 uczniów, a w przypadku 8 osób brak jest informacji o spełnianiu bądź niespełnianiu obowiązku nauki (uczniowie zameldowani lecz niezamieszkali na terenie gminy).
9. POMOC MATERIALNA dla UCZNIÓW:
 - 1) Stypendia i zasiłki szkolne socjalne wydawane są przez gminę- w roku budżetowym 2023 wydano na stypendia oraz zasiłki kwotę 2 721,46zł.
 - 2) Stypendia za wyniki w nauce i w sporcie w 2023r.- 89 500,00 zł
10. DOTACJA na DZIECI PRZEDSZKOLNE z innych gmin, które uczęszczają na zajęcia w przedszkolach w Gminie Rewal.

W roku budżetowym 2023 Gmina Rewal otrzymała z innych gmin kwotę 188 034,80 zł na utrzymanie dzieci zamieszkałych w tych gminach, a uczęszczających do przedszkoli w Gminie Rewal.

Działając na tej samej zasadzie Gmina Rewal przekazała 46 763,10zł gminom, w których do przedszkoli uczęszczają dzieci zamieszkałe na terenie Gminy Rewal.

11. Działalność Młodzieżowego Schroniska Szkolnego "FALA" w Pobierowie.

Schronisko w Pobierowie jest placówką oświatową, która prowadzi całoroczną działalność. W 2023r. udzielono 10 751 noclegów.

Koszt prowadzenia schroniska w roku 2023 wyniósł 533 701,00zł; dochody 389 100,00zł; subwencja 232 208,00zł.

W celu podnoszenia standardu i jakości świadczonych usług, w placówce w 2023r.

- wyremontowano schody wejściowe, uszczelniono dach, położono na ścianach korytarzy tynk mozaikowy, przeprowadzono dalsze remonty łazienek, zakupiono wyposażenie kuchni i biura, zakupiono przenośny sprzęt nagłośnieniowy, zakupiono farby, baterie umywalkowe, gniazdka- 43 tys. zł
- usługi zewnętrzne: pralnia, przeglądy gaśnic, przeglądy kominiarski, elektryczny, oprogramowanie księgowo-płacowe, usługi komunalne – 32 tys. zł

12. Remonty i zakupy:

1) Zespół Szkolno- Przedszkolny w Rewalu:

- Remonty: remont pomieszczenia w przedszkolu (grupa 4 i 5 latków); wykonanie placów rekreacyjnych; naprawa uszkodzonej sieci wodnej i kanalizacyjnej; usunięcie umywalek, rur, zabezpieczenie ścian w 8 salach lekcyjnych – 122 tys. zł
- Zakup wody - ZSP i gazu -przedszkole – 37 tys. zł
- Zakup usług, materiałów i wyposażenia: wózki do sprzątania, tonery i tusze, materiały do remontu, opłaty pocztowe, środki czystości, zakup wyposażenia kuchni, materiałów biurowych, opłata abonamenty RTV, zakup klawiatury i myszek, mebli do przedszkola, środki pomocy doraźnej do gabinetu pielęgniarki, szkolenia pracowników niepedagogicznych, licencje - 81tys.zł
- Usługi zewnętrzne: obsługa szkoły w zakresie RODO, BHP, CO, ochrony, odprowadzenie ścieków, serwis ksero, pomiar natężenia oświetlenia, świadectwo energetyczne budynku- 46 tys. zł
- Pomoce dydaktyczne: mata interaktywna, opłaty za konkursy dla uczniów, tablice magnetyczne dla przedszkola -3 tys. zł

2) Zespół Szkolno- Przedszkolny w Niechorzu:

- Remonty: wymiana okien w pomieszczeniach socjalnych kuchni, zakup materiałów do remontu- 19,6tys.zł
- Zakup energii, wody, gazu – 34tys. zł
- Zakup usług, materiałów i wyposażenia: materiały biurowe, komputer i drukarka, abonament RTV, koszty bankowe, tonery i tusze, środki czystości, szkolenia pracowników niepedagogicznych, licencje – 96tys.zł
- Usługi zewnętrzne: ochrona, obsługa szkoły w zakresie RODO, BHP, serwis kotłowni, serwis ksero, wymiana butli z wodą, przeglądy techniczne budynku, usługi informatyczne -51 tys. zł
- Pomoce dydaktyczne: wymiana mat, książek, gier- 11 tys. zł
- Wyposażenie kuchni w sprzęt- program rządowy "Posiłek w szkole i domu"- całość zadania 97 tys., z tego 80tys. pozyskane z programu

3) Zespół Szkół Ogólnokształcących w Pobierowie:

- Remonty: remont sali gimnastycznej, zakup materiałów budowlanych- 14 tyś. zł
- Zakupy: zakup kuchenek elektrycznych i piekarnika w ramach programu Laboratoria Przyszłości – 4 tyś. zł
- Zakup usług: licencje, ochrona obiektu, przeglądy, materiały szkoleniowe, usługi BHP, abonament RTV, , wywóz śmieci, szkolenia - 26 tyś. zł
- Zakup energii, gazu, wody- 85 tyś. Zł



PROMOCJA

Organizacja imprez i wydarzeń sportowych w 2023 roku

Stevens Cyclocross Cup

To największy cykl wyścigów w kolarstwie przełajowym w Polsce. Nadmorska Pogorzelica już po raz trzeci była areną finału cyklu wyścigów przełajowych dla amatorów, rozgrywanych w Polsce północno-zachodniej. Runda poprowadzona w pasie nadmorskim z wykorzystaniem bałtyckiej plaży dała się niejednemu we znaki. Trasa kręta i techniczna, z morderczym biegiem w głębokim piasku, ale naprawdę ciekawa i urokliwa.



Rewalskie Pieńko Północy III wyścig kolarski ze startu wspólnego po brukach i szutrach Gminy Rewal.

25 marca 2023 r. odbyła się kolejna edycja Rewalskiego Pieńka Północy, wyścigu amatorów ze startu wspólnego po brukach i szutrach Gminy Rewal, zorganizowanego przez RSC Bałtyk Rewal i Gminę Rewal. Na starcie wyścigu stawilo się 77 zawodników, którzy mieli do przebycia wymagającą i trudną trasę liczącą łącznie 52 kilometry. Impreza zorganizowana przez klub sportowy Rewalskie Stowarzyszenie Cyklistów Bałtyk Rewal oraz Referat STS Urzędu Gminy Rewal.



Święto Ludowe w Śliwinie

Impreza ta tradycyjnie przypada w Święto Zesłania Ducha Świętego zwane potocznie Zielonymi Świątkami. Termin Zielonych Świątków jest ruchomy i zależy od Świąt Wielkiej Nocy dlatego też w poprzednim roku przypadł w dniu 28 maja. Święto Ludowe odbywa się w Śliwinie już od 43 lat. Nie zabrakło w nim tradycyjnych akcentów jak konkurs rzutu kaloszem czyli walki o złote widły sołtysa. Na scenie prezentowały się lokalne zespoły, a gwiazdą wieczoru był Miły Pan, polska gwiazda disco polo.



Rowerowa wiosna z Radiem ZET

8 czerwca dziennikarze Radia Zet zawitali do Nas z akcją "Rowerowa wiosna z Radiem ZET"! Mnóstwo atrakcji, konkursy z nagrodami, rowery, wyścigi, bezpieczne miasteczko to wszystko czekało na turystów spędzających swój wolny czas w Pobierowie.



Pobierowo Biega o Wschodzie i Zachodzie Słońca

Sierpniowe biegi można było spędzić na plaży w Pobierowie podczas wspólnej rodzinnej zabawy. Ponad 200-stu uczestników tegorocznego biegu wzięło udział w losowaniu nagród i voucherów, a każdy z nich otrzymał pamiątkową koszulkę.





Święto Morza

29 czerwca 2023 r., obchodziliśmy w Niechorzu Święto Morza. Wydarzenie zgromadziło liczne oficjalne delegacje, mieszkańców Gminy Rewal a przede wszystkim turystów wypoczywających nad Bałtykiem.

W duchu polskiej myśli morskiej, w poszanowaniu przeszłości a przede wszystkim ciężkiej pracy rybaków, w toni morskiej złożony został wieniec *Tym którzy nie powrócili z morza...*

W nawiązaniu do polskich tradycji morskich oraz z myślą o zaakcentowaniu kultury morskiej i etosu rybackiego, organizatorzy Święta Morza w Gminie Rewal zaprosili do Niechorza wszystkich, którym leży na sercu Polska morska.





Konwój Neptuna i jego pomocników



30.06.2023 r. w Gminie Rewal odbył się Konwój Neptuna i jego pomocników, był to pierwszy w historii gminy konwój bezpieczeństwa.

Mieszkańcy oraz wczasowicze, mogli zobaczyć przejazd konwoju na trasie Pogorzelica – Pobierowo. Na końcu znajdowało się miasteczko bezpieczeństwa, w którym każdy mógł sobie zrobić pamiątkowe zdjęcie z Zielenicą i Neptunem – którzy towarzyszyli nam przez całe wydarzenie, zobaczyć stoiska wystawiennicze służb bezpieczeństwa czy występy muzyczne. W miasteczku nikt się nie nudził - strażackie dmuchańce, animacje z klaunem Tomim – to wszystko było do ich dyspozycji przez cały wieczór.

XX Święto Śledzia Bałtyckiego

1 lipca przy Latarni Morskiej w Niechorzu odbyło się Święto Śledzia Bałtyckiego, które już na stałe wpisało się do kalendarza imprez Gminy Rewal. XX edycja tego wyjątkowego wydarzenia cieszyła się ogromnym zainteresowaniem turystów, jak i mieszkańców. Największym powodzeniem cieszyła się degustacja rozmaitych potraw przyrządzonych z ryb. Na poczęstunek przygotowano tradycyjnego śledzia smażonego i wędzonego, śledzia w przeróżnych marynatach, a także słynny regionalny paprykarz. Lokalne produkty i rękodzieła można było zakupić w licznych jarmarkach rozstawionych na placu przez cały weekend.

O uśmiech naszych najmłodszych uczestników Kapitan Waśko. Na Święcie Śledzia Bałtyckiego nie zabrakło również występów naszych regionalnych zespołów ludowych i szantowych, które wprowadziły wszystkich w prawdziwie morską atmosferę. Tradycyjnie odbył się również konkurs na najlepszą potrawę przyrządzoną ze śledzia.



Wielkie Grillowanie

8 lipca na Placu Wielorybów w Rewalu odbyło się wielkie grillowanie! Kiełbaski, Karkówka, hot – dogi z mięsa wieprzowego to wszystko za sprawą współpracy ze Stowarzyszeniem Rzeźników i Wędliniarzy Rzeczypospolitej Polskiej, którzy odwiedzili naszą gminę w ramach promocji mięsa wieprzowego.



Nadmorska Bieganina

Ta impreza, znalazła ogromne uznanie w oczach wczasowiczów. W trzech miejscowościach: Pobierowie, Rewalu i Niechorzu wzięło w niej udział ponad 1200 uczestników. Zabawa polegała na wspólnym biegu ulicami gminnych miejscowości, w rytm muzyki i przy gromkich zachętach wodzireja. Wczesna pora biegu miała symbolizować zachętę do pobudki i aktywnym rozpoczęciu dnia nawet na wakacjach. Ideą imprezy jest promocja sportu, aktywności fizycznej i zdrowego stylu życia. W tym roku organizowaliśmy Nadmorską Bieganinę po raz piąty. Jako, że nasza impreza zdobywa coraz większe grono sympatyków postanowiliśmy zaprosić uczestników na dodatkowy – 7 bieg z zupełnie nową trasą. Wystartowaliśmy na stadionie w Pobierowie i pokonaliśmy najdłuższą, jak dotąd trasę aż do Pustkowa



XIX MISTRZOSTWA W PRZECIĄGANIU LINY NOCĄ

Mistrzostwa Polski w Przeciąganiu Liny Nocą odbyły się już po raz 20. 6 drużyn rywalizowało, w tej jakże widowiskowej dyscyplinie. Imprezę podobnie jak poprzednio prowadził znany prezenter Irek Bieleninik. Zanim rozpoczęły się zmagania sporą dawkę rozrywki zapewnił znany Strongman – Sławomir Toczek, który dał pokaz swojej, nadludzkiej siły. Mistrzostwa jak zawsze przyciągnęły tłumy widzów, którzy gorąco kibicowali uczestnikom.



Rewal Jazz Festiwal

Od 24 lipca 2023 r. Gmina Rewal rozbrzmiewała polskim jazzem w najlepszym wydaniu. Tegoroczny festiwal otworzył Michał Barański- laureat dwóch Nagród Akademii Fonograficznej „Fryderyki” 2023 w kategoriach: Artysta Roku Jazz oraz Najlepszy Album Jazz. Kwintet Piotra Barona zaprezentował program ze swojego ostatniego albumu „Wodecki Jazz”, czyli jazzowe interpretacje znanych i wyjątkowych kompozycji Zbigniewa Wodeckiego. Następnie Arek Skolik Trio zagrał klasyczny, mięsisty porywający jazz. Pierwszy dzień zakończył legendarny zespół Young Power New Edition – Freedom skupiający w swoich szeregach najwybitniejszych polskich jazzmanów i muzyków rockowych młodego pokolenia.



Drugi dzień festiwalu to „Krzysztof Ścierański Day” w ramach którego odbyły się koncerty. Podczas Rewal Jazz Festival wręczona została, po raz drugi statuetka „Wieloryba Jazzu”.



Lato z Olimpijczykami

Pod koniec lipca w naszej gminie odbył się cykl spotkań z gwiazdami polskiego sportu. Jacek Wszola, Grażyna Rabsztyń, Ryszard Bosek, Janusz Pyciak-Peciak, Włodzimierz Lubański prowadzili zajęcia z lekkoatletyki, mini-siatkówki oraz treningu piłkarskiego! A to wszystko dla turystów, mieszkańców odwiedzających nasze miejscowości.



Mistrzostwa par mixtowych w siatkówce plażowej

Trzecie Mistrzostwa Gminy Rewal w siatkówce plażowej par mixtowych. Ten także widowiskowy sport zdobywa coraz większą popularność i cieszymy się, że nasza gmina jest jednym z najbardziej popularnych miejsc do uprawiania tej dyscypliny.



Międzynarodowy Dzień Latarni Morskich

W sobotę 19 sierpnia 2023r. w Niechorzu z okazji Międzynarodowego Dnia Latarni Morskich odsłonięto pomnik latarnika, poświęcony pamięci wszystkich niechorskich latarników, którzy od 157 lat pełnią tu służbę, na straży bezpieczeństwa żeglugi morskiej. Z inicjatywy pracowników latarni przy współpracy oraz zaangażowaniu Wójta Gminy Rewal Konstantego Tomasza Oświęcimskiego i zarządu Stowarzyszenia Miłośników Latarni Morskich w Szczecinie na czele z Małgorzatą Rajchowiak, w roku 2022 podjęto decyzję o postawieniu na placu głównym przed wejściem do latarni, pomnika latarnika. Dodatkowo została udostępniona dla turystów tablica historyczna, przedstawiająca listę latarników pracujących na latarni w Niechorzu. Zamieszczono na niej artykuły z prasy oraz dokumenty archiwalne. Znalazły się tam również zdjęcia niektórych latarników pracujących tutaj w kolejnych dekadach XX wieku. Tablica została opracowana przez archiwistę i miłośnika Niechorza, pochodzącego z Poznania – Jarosława Juszczaaka oraz pracownika niechorskiej latarni – Sebastiana Kuzickiego. Międzynarodowy Dzień Latarni Morskich w Niechorzu przyciągnął tłumy, które od rana aż do północy wypełniły plac wokół niechorskiej latarni. W godzinach przedpołudniowych odbyła się XI edycja Biegu latarnika, w którym kobiety i mężczyźni mogli zmierzyć się w konkurencji, kto w najkrótszym czasie wbiegnie na szczyt latarni morskiej. Emocje były przeogromne.



Koncerty Muzyki Szantowej

Przez całe lato posłuchać mogliśmy koncertów zespołu IGACKI BAND.



Koncert "Oskarowej Muzyki Filmowej" w Pustkowie



Wybrzeże Rewalskie Rewal – 50 lat minęło jak jeden dzień.

W piątek 25.08.2023 r. odbyło się 50-lecie Wybrzeża Rewalskiego Rewal.

W tym dniu całe wydarzenie rozpoczął rozegrany mecz Wybrzeże Rewalskie Rewal – Iskierka Szczecin, podczas którego gospodarze pokonali swoich rywali wynikiem 4:1. Po meczu odbyło się uroczyste uhonorowanie byłych i obecnych zawodników klubu poprzez wręczenie pamiątkowego medalu i dyplomu.



Przysięga Wojskowa w Niechorzu

W sobotę 2 września 2023 r. odbyła uroczysta przysięgę wojskową żołnierzy 4. Zachodniopomorskiej Brygady Obrony Terytorialnej, połączona ze świętem Brygady. Uroczystość odbyła się na placu i błoniach przed latarnią morską w Niechorzu. Na uroczystości nie zabrakło wojskowego pikniku patriotycznego podczas którego swój sprzęt zaprezentowały służby mundurowe oraz grupy rekonstrukcji historycznej. Nie zabrakło wojskowego poczęstunku i żołnierskiej grochówki. Wydarzenie uświetniła orkiestra wojskowa ze Szczecina.



Pobierowo Baltic Run To październikowy bieg na dystansie 10 kilometrów oraz 5-kilometrowym marszu Nordic Walking, na którym prawie 150 osób przekroczyło linię mety. Była to druga edycja biegu. Biorąc pod uwagę zainteresowanie zawodami stwierdziliśmy, że w Gminie Rewal narodził się właśnie kolejny profesjonalnie zorganizowany bieg uliczny.



Dzień Niepodległości

W sobotę 11 listopada w Rewalu odbyły się Powiatowo-Gminne obchody Dnia Niepodległości

Wydarzenie rozpoczęło się mszą świętą w Kościele Rzymskokatolickim pw. Najświętszego Zbawiciela w Rewalu, podczas której, w ramach akcji „Niepodległa do Hymnu” o godzinie 12:00 wybrzmiał Mazurek Dąbrowskiego. Wydarzenie uświetniła obecność 36. dywizjonu raketowego Obrony Powietrznej z Mrzeżyna, który zakończył część oficjalną salwą honorową.

Następnie odbył się pochód z orkiestrą Red Swing Low na Dworzec Nadmorskiej Kolei Wąskotorowej w Rewalu, gdzie na uczestników obchodów czekał Piknik Patriotyczny.



I Turniej Koszykówki o Puchar Wójta Gminy Rewal

18 listopada w Pobierowie odbył się I Turniej Koszykówki o Puchar Wójta. Rozgrywki były naprawdę zacięte. Każda z drużyn zaprezentowała bardzo wysoki poziom umiejętności koszykarskich.



Koncert Muzyki Filmowej

Długi, listopadowy weekend umililiśmy mieszkańcom w rewalskiej hali sportowej organizując koncert muzyki filmowej. 25 listopada odwiedzili nas muzycy z Filharmonii Koszalińskiej na czele z wokalistką Katarzyną Dondalską pod batutą Johanna Waltera.



XV Konwój Pomocników Św. Mikołaja

I w tym roku 10 grudnia tradycji stało się zadość! Przez 7 miejscowości naszej Gminy przejechał czternasty już raz Konwój Pomocników Św. Mikołaja. Jego szeregi zasiliły pojazdy ze straży pożarnej, policji, straży granicznej, straży gminnej oraz wojska. Mikołajowie rozdali 1200 paczek słodkości. Całości wydarzenia uroku dodały bajkowe i świąteczne iluminacje zainstalowane na terenie Gminy.



Rewalandia 2023

XXII edycja turnieju Rewalandia zakończyła się w niedzielę 10 grudnia 2023 r. Przez trzy dni drużyny „Orlika Młodszego” rywalizowały przy gorącym dopingiu kibiców i sympatyków. Najlepsze akademie piłkarskie w kraju wystawiły swoje reprezentacje co zapewniło fantastyczny poziom rozgrywek i wiele sportowych emocji.

Tytuł najlepszej zdobyła Akademia Lecha Poznań wyprzedzając Akademia Piłkarską WKS Śląsk Wrocław oraz FASE Szczecin. Wyróżnienia indywidualne zdobyli: Oleksii Tremasov – najlepszy strzelec, Borys Solarz – najlepszy bramkarz oraz Kuba Kuciak – najlepszy zawodnik.

Ogólnopolski Turniej Piłki Nożnej im. Stanisława Mamińskiego „Rewalandia” organizowany jest od 23 lat. Tu tutaj swoje kariery piłkarskie rozpoczynali między innymi Kamil Grosicki i Kacper Kozłowski.



I Turniej Siatkówki o Puchar Wójta Gminy Rewal w Niechorzu



KULTURA, TURYSTYKA I SPORT



Muzeum Rybołówstwa Morskiego w Niechorzu

Muzeum Rybołówstwa Morskiego w Niechorzu w okresie 01.01.2023 – 31.12.2023 roku realizowało zadania określone w swoich postanowieniach statutowych. Działalność ta obejmowała zagadnienia związane przede wszystkim z upowszechnianiem kultury w ramach pracy następujących jednostek organizacyjnych: Muzeum Rybołówstwa Morskiego w Niechorzu oraz Sali Wystawienniczej w Rewalu.

Struktura zatrudnienia i gospodarowanie majątkiem.

W niniejszym okresie w Muzeum Rybołówstwa Morskiego w Niechorzu ilość etatów wyniosła 4,5 etatu, na stanowiskach: Dyrektor, Główny Księgowy, Przewodnik Muzealny, Adiunkt, Pracownik gospodarczy.

Muzeum w niniejszym okresie nie przeprowadziło żadnych inwestycji, skupiając swoje działania na bieżących remontach, pracach organizacyjno-porządkowych w magazynie, pracach serwisowych oraz pielęgnacji terenów zielonych przy budynkach.

Na okres letni wydzierżawiono Salę Wystawienniczą w Rewalu oraz teren skansenu przy Muzeum Rybołówstwa Morskiego w Niechorzu.

Działalność statutowa.

Opieka nad zbiorami.

Muzealia w podanym okresie przechowywane były w warunkach zapewniających im właściwy stan zachowania i bezpieczeństwo. Jednocześnie został zarządzony stały nadzór nad ich stanem. Ze względu na ograniczone środki budżetowe konserwacja muzealiów została ograniczona do bieżących zabezpieczeń obiektów. Konserwacji oraz naprawie zostały poddane haki węgorzowe, konserwacji poddano części elementów ekspozycji drewnianej, konserwacji i naprawie poddano część sieci rybackich, butów rybackich, konserwacja i woskowanie chwytała do lodu, oczyszczenie, uruchomienie i konserwacja rolek cięgła sterowego, przeprowadzono oczyszczenie i zaolejowanie łodzi zatokowej KAM-17, reparacja eksponatów ryb, fok, wykonanie podestów pod preparaty suche fok, naprawa i konserwacja sadza oraz dzidy. Smołowanie i wymiana poszycia łodzi NIE-7 prace prowadzone dzięki współpracy z Spółką Wodociągi Rewal.

Stoiska zewnętrzne naprawa dachów.

Muzealia, tak magazynowane jak i eksponaty, były stale dostępne do celów naukowych.

Złożono wnioski do dwóch projektów Ministerstwa do Spraw Kultury i Dziedzictwa Narodowego:

- Wspieranie działań muzealnych 2022 - Katalog z okazji 30-lecia Muzeum Rybołówstwa Morskiego w Niechorzu.
- Sztuki wizualne 2024 - Projekt zewnętrzny- Amberoskop.

Pozyskiwanie nowych eksponatów

Realizując zadania statutowe w toku prowadzonych prac udało się pozyskać liczne eksponaty. Mieszkaniec Rewla, rybak przekazał Muzeum Rybołówstwa Morskiego w Niechorzu następujące przedmioty:

- pas ratunkowy/kapok
- wiosło drewniane
- wodery gumowe

- podbierak
- sieć kompletna stylonowa
- wonton zatokowy
- bojki/ sztojery
- waga
- podbierak owalny
- 6 mierzoży stylonowych
- fragment sieci stylonowej
- sieć podwójna stylonowa z pływakami
- sadz
- skrzynka
- bojki
- kotwice stalowe
- stalowa rzutka
- linki stylonowe
- sieci posztormowe

Przekazany został Muzeum oścień siedmiozębny lutowany, wierszka wiklinowa, chwytak do lodu, przedwojenna kostka torfu. Biblioteka muzeum powiększyła się o przekazane pozycje:

- „Die fische” z 1920 r.
- „Słownik ryb użytkowych” z 1973 r.
- „Ryby Północno -Wschodniego Pacyfiku” z 1986 r.
- „Podstawy ichtiologii” z 1954 r.
- zdjęcie obrazu „The Herring Net” Winsłowa Homera

Stowarzyszenie Aktywni Kulturalnie użyczyło Muzeum Amberoskop. Przekazany eksponat jest jednym z 4 tego typu urządzeń na świecie. Planowana realizacja wystawy czasowej poświęconej amberoskopowi oraz bursztynowi planowana jest na luty 2024 r.

Przekazane przedmioty znacząco wzbogaciły zgromadzone w Muzeum zbiory. Część z pozyskanych przedmiotów została wykorzystana w przygotowanych przez Muzeum wystawach tymczasowych oraz wzbogaciło wystawy stałe.

Muzeum w październiku 2023 roku podpisało zgodę na przyjęcie zabytków archeologicznych jeżeli zostaną odkryte w trakcie badań archeologicznych przy budowie farmy fotowoltaicznej obręb Dygowo. Muzeum nie ponosi żadnych kosztów przygotowania materiałów i dokumentacji ewentualnych zabytków odkrytych podczas prowadzonych przez inwestora prac.

Katalogowanie

Katalogowanie przekazanych Muzeum Rybołówstwa Morskiego w Niechorzu przedmiotów.



Przygotowanie ekspozycji.

Muzeum w roku 2023 zrealizowano pięć wystaw czasowych:

1. „Stanowisko rybackie” - drewniane skrzynki, etnograficzne sieci, strój rybacki, drewniany stojak na sieci, odbojnice ze splecionej liny, metalowe nosidło, taczka do transportu skrzyń. Tak prezentuje się zewnętrzna, czasowa wystawa zainscenizowana na przenośnych, drewnianych stoiskach.
2. „Nie tylko ryby, czyli co rybacy wyciągają w sieciach” - rybacy w sieciach wyciągają ryby. Ale, czy tylko? Wystawa prezentuje przedmioty wydobyte w sieciach rybackich. w tym ciekawe eksponaty.
3. „Ostki, ości, ościenie”- wystawa prezentowana od listopada w oparciu o kolekcję własną, prywatną, oraz opracowania znakomitej etnograf prof. Marii Znamierowskiej – Prüfferowej. Niemal trzydzieści obiektów można obejrzeć w kameralnej sali poddasza muzeum, grafiki prezentujące dawne techniki, opisy dotyczące sposobów ich użycia. Opisy dotyczą m.in. połowów nocnych z wykorzystaniem łodzi wabiących rybę płonącym łuczywem, łowienia bodarzami „na ślepo”, na zamrożonej tafli Bałtyku, użycia harpunów do polowań na łososie, jesiotry, foki i morświny.

4. „Kwiaty i kobiety w malarstwie”- wystawa czasowa współorganizowana z Sołtysem i Radą Sołecką Rewala prezentowana w Sali Wystawienniczej w Rewalu do czerwca 2023 r.
5. „Marynistyka i pejzaż”- wystawa czasowa prezentowana w sali Muzeum Rybołówstwa Morskiego w Niechorzu do czerwca 2023 r

Prowadzenie działalności edukacyjnej.

Muzeum zapewniało właściwe warunki zwiedzania oraz korzystania ze zbiorów i zgromadzonych informacji. Placówka popierała i prowadziła działalność upowszechniającą kulturę w szczególności poprzez udostępnienie zbiorów do celów edukacyjnych i naukowych. Prowadzono lekcje muzealne oraz oprowadzanie z przewodnikiem. Działania oddzielnie objęły grupę mieszkańców oraz turystów. Prowadzone były lekcje przygotowawcze dla uczniów szkoły podstawowej w Niechorzu z wiedzy na temat biologii ryb bałtyckich i roli ryb w diecie przed konkursem "Zachodniopomorski test wiedzy o rybach" . Uczniowie w ogólnopolskim konkursie zajęli 3 miejsce. Do szkół, stowarzyszeń, jednostek na terenie naszej gminy regularnie wysyłamy ofertę muzeum.

Historyczne czwartki- nowa propozycja muzeum, otwierająca cykl spotkań poświęcony przybliżeniu i upowszechnianiu historii lokalnej. Spotkania realizowane od października 2023 r. z inicjatywy Pana Wójta Konstantego Tomasza Oświęcimskiego oraz przy współpracy z Panem Pawłem Pawłowskim Pełnomocnikiem Wójta Gminy Rewal ds. Dziedzictwa kulturowego.

Wejście z przewodnikiem

Tradycyjny program edukacyjny mający formę spaceru po wystawach, w trakcie którego przewodnik objaśnia napotkane eksponaty oraz poszerza wiedzę uczestników w tematyce oglądanych całościowo ekspozycji. Treść edukacyjna jest indywidualnie dostosowywana do każdej grupy, biorąc pod uwagę wiek, indywidualne potrzeby grupy (w tym grupy z niepełnosprawnościami) oraz zgłoszone zapotrzebowanie na wskazaną wiedzę merytoryczną uczestników.

Lekcje muzealne

Lekcje muzealne prowadzone są dla grup z uwzględnieniem wieku, zainteresowań oraz potrzeb edukacyjnych uczestników. Muzeum w swojej ofercie realizuje trzy tematy lekcji muzealnych:

Bursztyn. Złoto Bałtyku.

Fauna i Flora Bałtyku.

Ryba w diecie.

Zwiedzający indywidualnie

Placówka stale przyjmowała gości zwiedzających indywidualnie. Każdy z gości ma możliwość samodzielnego poznania wystaw prezentowanych w muzeum.

Grupy zorganizowane

Muzeum jest udostępnione w specjalnej ofercie cenowej dla grup zorganizowanych gdzie grupy od 15 osób samodzielnie bez przewodnika oraz lekcji muzealnej zwiedzają muzeum.

Edukacyjna Podróż w czasie

W kwestii edukacji muzealnej wraz z Nadmorską Koleją Wąskotorowa Sp. z o.o. oraz Multimedialnym Muzeum na Klifie prowadzony był projekt dydaktyczny pt. „Edukacyjna Podróż w Czasie”.

FREKWENCJA

W okresie od 1 stycznia do 31 grudnia 2023 r. liczba zwiedzających wyniosła łącznie: 8653 osoby.

W tym:

- lekcje muzealne: 1540 (57 grup);
- wejście z przewodnikiem: 392 (14 grup);
- wejście grupowe zorganizowane: 214 (12 grup);
- Edukacyjna Podróż w Czasie: 211 (5 grup);
- zwiedzanie indywidualne: 6023 (w tym bilety normalne 1855, ulgowe bilety 1928, wejścia bezpłatne 2240 - co stanowi 45% zwiedzających indywidualnie)
- bezpłatne lekcje muzealne- 211 osób (8 grup)
- bezpłatne oprowadzanie- 23 osoby (1 grupa)

Organizacja spotkań kulturalnych oraz imprez;

Bieg dla WOŚP

Dnia 22 stycznia 2023 r. odbyła się druga edycja biegu dla Wielkiej Orkiestry Świątecznej Pomocy w której wzięli udział mieszkańcy Gminy Rewal a także turyści, goście oraz zaprzyjaźnieni z grupą Pobierowo Biega miłośnicy biegów. Start biegu wyznaczony został w miejscowości Pobierowo a meta w Niechorzu przy Muzeum. Posiłki i napoje regeneracyjne dla uczestników biegu zapewnili Sołtysi wraz z członkami Rad Sołeckich oraz Koła Gospodyń. Na mecie w Muzeum zorganizowany został również poczęstunek. Nad bezpieczeństwem uczestników czuwały służby mundurowe, które zabezpieczały trasę biegu. Podczas biegu do puszeki WOŚP zbierane były datki. W biegu uczestniczyło ok.100 osób.

Finał Wielkiej Orkiestry Świątecznej Pomocy 2022

W dniu 29 stycznia Muzeum Rybołówstwa Morskiego w Niechorzu stanowiło siedzibę sztabu WOŚP na terenie gminy Rewal. Przygotowania do wydarzenia rozpoczęły się już w grudniu 2022 r. poprzez nabór wolontariuszy oraz organizację sztabu. W dniu imprezy głównym zadaniem sztabu stała się obsługa wolontariuszy oraz ich rozliczenie. Prowadzono licytacje przedmiotów na rzecz WOŚP stacjonarnie oraz w formie aukcji internetowych. W inicjatywę zaangażowało się wiele organizacji pozarządowych, grup nieformalnych, sołectwa oraz inne instytucje gminne. Podczas tegorocznego Finału udało się po raz kolejny dzięki wielkiemu zaangażowaniu wolontariuszy, mieszkańców, przedsiębiorców pobić rekord z zebraną kwotą w wysokości 78 880,24 zł.

Ferie zimowe

W dniach 14.02 do 17.02.2023 r. Muzeum przygotowało cykl zajęć edukacyjnych oraz warsztatów plastycznych dla dzieci i młodzieży. Przygotowano wykłady muzealne pt. "Ryby i fauna Bałtyku" wraz z zajęciami plastycznymi podczas, których uczestnicy tworzyli przestrzenne eko modele ryb bałtyckich. Przeprowadzono wykład muzealny pt. „Bursztyn- złoto Bałtyku", grupa TWÓRCZYWO prowadziła zajęcia plastyczne- "Budujemy latarnię morską". Pan Stanisław Motyka prowadził warsztaty ceramiczne

poświęcone tematyce morskiej. Prace dzieci i młodzieży zostały zaprezentowane w sali Muzeum.

Mały Konkurs Recytatorski

27 marca 2023 roku w Sali Wystawienniczej w Rewalu, odbył się „Mały Konkurs Recytatorski”. W gminnych eliminacjach, udział wzięli uczniowie Zespołu Szkolno-Przedszkolnego z Niechorza, Zespołu Szkolno-Przedszkolnego z Rewala oraz Zespołu Szkół Ogólnokształcących im. Jana Pawła II Szkoła Podstawowa z Pobierowa. Uczestnicy Konkursu wystąpili w trzech kategoriach wiekowych: uczniowie klasy I-III, uczniowie klasy IV-VI, uczniowie klasy VII-VIII. Łącznie w tegorocznym Małym Konkursie Recytatorskim udział wzięło 38 uczestników. Przewodniczącą komisji konkursowej była Pani Wioletta Mackiewicz-Pietrasik, członkami komisji Pani Beata Sipiak i Pani Renata Teresa Korek.

Dzień Osadnika

Dnia 28 marca 2023r. odbył się Dzień Osadnika, szczególne wydarzenie organizowane od kilku lat przez Muzeum Rybołówstwa Morskiego w Niechorzu. W pierwszej części wysłuchano prelekcji historycznej Pana Pawła Pawłowskiego pełnomocnika Wójta Gminy Rewal ds. dziedzictwa kulturowego pt. „Początek na nowej ziemi” poświęconej mieszkańcom Niechorza. W drugiej części spotkania wykład pt. „ Historia Wybrzeża Gryfickiego” wygłosił Pan Grzegorz Burcza, członek Zarządu Oddziału Terenowego Związku Sybiraków w Gryficach, autor książek „Gryfickie Fenomeny” oraz „Historia Ziemi gryfickiej po polsku pisana”. Dzień Osadnika uroczyście zakończyło wystąpienie Pani Jadwigi Mielczarczyk przewodniczącej Związku Sybiraków Koła Terenowego Gryfice.



Międzynarodowy Dzień Ochrony Zabytków

18 kwietnia z okazji Międzynarodowego Dnia Ochrony Zabytków w Muzeum odbyło się spotkanie podczas którego została zaprezentowana przez Pana Pawła Pawłowskiego

pełnomocnika Wójta Gminy Rewal ds. dziedzictwa kulturowego prelekcja pt. „Niechorze na dawnej fotografii”.

Dzień Flagi

Dnia 2 maja 2023 r. podczas Święta Flagi, muzeum zostało partnerem organizowanego przez Sołtysa Sołectwa Niechorze Pana Wojciecha Pawluka vel Mikołajczuka i Członków Rady Sołectkiej Niechorza, Strażaków OSP Niechorze, ZSP w Niechorzu oraz Gminę Rewal uroczystego przemarszu z Polską Flagą ulicami Niechorza. Przemarsz wyruszył z Parku Niechorskiego przy ul. Parkowej do Muzeum Rybołówstwa Morskiego i zakończył się piknikiem patriotycznym zorganizowanym na terenie wokół muzeum.

Rada Muzeum

9 maja odbyło się uroczyste spotkanie członków Rady Muzeum. Podziękowania za mijającą kadencję oraz owocną współpracę otrzymali: Barbara Kral, Ewa Biernacka-Fröhlich, Elżbieta Kamińska, Anna Kusztelak oraz Paweł Pawłowski. Na kolejną czteroletnią kadencję powołano: Wandę Szukałę- Bałachutę, Ewę Biernacką- Fröhlich, Stanisława Horoszko, Sebastiana Kuzickiego oraz Wojciecha Pawluka vel Mikołajczuka, który został wybrany Przewodniczącym Rady Muzeum.

Europejska Noc Muzeów 2023

W sobotę 20 maja Muzeum wzięło udział w corocznych obchodach Nocy Muzeów. Z tej okazji zorganizowano zwiedzanie z przewodnikiem, wykład oraz lekcję muzealną oba poświęcone tematyce morskiej. Adiunkt muzeum Marzena Dewor poprowadziła lekcję muzealną "Bursztyń- złoto Bałtyku", Michał Ostrowski w wykładzie „Z rybołówstwem przez wieki" przybliżył zagadnienia związane z rybołówstwem od pradziejów po czasy współczesne. Dla dzieci zorganizowano zajęcia kreatywne „Morszczyń-tu kryje się potwór!" poprowadzone przez Agnieszkę Ostrowską. O godzinie 19.00 wystąpił na scenie Mariusz Ściesiński wykonując szanty zabrał nas w morską wyprawę. W kilku utworach towarzyszył muzykowi zaprzyjaźniony Chór "Amber Singers". Dużym zainteresowaniem cieszył się pokaz kulinarny zaprezentowany przez Panią Aleksander Budner Wachowiak, podczas którego można było odkryć nie tylko przepyszny smak ale i sekret *Koreczków Neptuna*, naszego produktu regionalnego oraz wielu innych przysmaków przygotowanych przez Panią Aleksandrę.

Piknik Seniora

29 maja Muzeum zaprezentowało się w Gryficach podczas Pikniku Seniora na Stawku zorganizowanego przez Polski Związek Emerytów Rencistów i Inwalidów Oddział Rejonowy Gryfice. Dla seniorów przeprowadzona została lekcja muzealna oraz związane z tematyką lekcji quizy.

Dzień Dziecka

Z okazji Dnia Dziecka 1 czerwca zwiedzanie Muzeum było bezpłatne, przeprowadzono lekcje edukacyjne przybliżające historię Wybrzeża Rewalskiego oraz zwierząt morskich. Zorganizowano również niespodzianki dla najmłodszych.

Święto Morza

W nawiązaniu do polskich tradycji morskich Muzeum współorganizowało Święto Morza w Gminie Rewal, które odbyło się 29 czerwca 2023 r. w Niechorzu na pirsie rybackim. Głównym akcentem wydarzenia było poświęcenie łodzi i kutrów rybackich oraz parada morska i złożenie wieńca „*ku pamięci Tych którzy nie powrócili z morza.*” Po zakończeniu części oficjalnej w parku w Niechorzu odbył się piknik morski z udziałem partnerów

biorących udział w wydarzeniu. Ze specjalnie przygotowanym programem nawiązującym do charakteru wydarzenia wystąpił rewalski chór "Amber Singer". Jako kolejny na scenie wystąpił duet IGA'cki Band i młodzieżowa orkiestra dęta Red Swing Low z Gryfic, która podbiła serca publiczności. Kołobrzeska załoga piracka przeprowadziła szereg zabaw i konkursów z publicznością. Podczas pikniku morskiego można było spróbować potraw regionalnych z ryb bałtyckich. W trakcie Święta Morza w Niechorzu swoje stoiska promocyjno-edukacyjne udostępniły dla publiczności : 8. Flotylla Obrony Wybrzeża ze Świnoujścia, 36. dywizjon rakietowy Obrony Powietrznej z Mrzeżyna, 142. batalion lekkiej piechoty Wojsk Obrony Terytorialnej z Trzebiatowa, Morski Oddział Straży Granicznej, 3. batalion zmechanizowanej Legii Akademickiej w Trzebiatowie wchodzący w skład 7. Brygady Obrony Wybrzeża w Słupsku, Grupa Rekonstrukcji Historycznej Rega. Zajęcia edukacyjne i wystawy w tym także Muzeum Rybołówstwa Morskiego w Niechorzu. Piknik prowadził Michał Ostrowski, który reprezentował Muzeum Rybołówstwa Morskiego w Niechorzu.



XX Święto Śledzia Bałtyckiego

W lipcu muzeum zaangażowane było w organizację i przygotowania do obchodów Święta Śledzia Bałtyckiego. Głównym zadaniem w roku 2023 była organizacja i realizacja konkursu kulinarnego.

Rewal Jazz Festiwal „A może Jazz”

Muzeum Rybołówstwa Morskiego było współorganizatorem wraz z Gminą Rewal oraz Pomorzem Zachodnim drugiej edycji dużego wydarzenia muzyczno- kulturalnego Rewal Jazz Festiwal " A może jazz". Festiwal rozpoczął się 24 lipca. Michał Barański laureat dwóch Nagród Akademii Fonograficznej „Fryderyki” 2023 w kategoriach: Artysta Roku Jazz oraz Najlepszy Album Jazz otworzył ubiegłoroczne wydarzenie. Kwintet Piotra Barona zaprezentował program ze swojego ostatniego albumu „Wodecki Jazz. Arek Skolik Trio zagrał klasyczny, mięsisty porywający jazz. Pierwszy dzień zakończy legendarny zespół Young Power New Edition – Freedom. Drugi dzień festiwalu zaplanowany został jako: „Krzysztof Ścierański Day”. Odbył się koncert artysty wraz z zaproszonymi do współpracy wykonawcami. Podczas Rewal Jazz Festiwal po raz drugi

wręczona została przez pana Wójta Gminy Rewal Konstantego T. Oświęcimskiego statuetka „Wieloryba Jazzu”.

Piknik Szantowy "Kotwica"

18 sierpnia w plenerze Muzeum odbył się Piknik Szantowy „Kotwica”. Obok koncertów i popołudniowego relaksu w kameralnej atmosferze przeprowadzone zostały atrakcje dla najmłodszych. Regionalne przysmaki dodatkowo uatrakcyjniły wydarzenie. Na scenie zagrali: Własny Port, Mark Twain, Mariusz „Zejman” Ściesiński z zespołem Puzon Band, Krzysztof „Cywil” Cywiński wraz z synem Michałem laureatem konkursu.

Europejskie Dni Dziedzictwa

Byliśmy obecni podczas uroczystego otwarcia Zachodniopomorskich Dni Dziedzictwa, które odbyło się 26 sierpnia 2023 r. w Regionalnym Centrum Kultury im. Zbigniewa Herberta w Kołobrzegu. Celem ZDD jest promocja różnorodności kulturowej regionu, wzmacnianie identyfikacji społeczeństwa Pomorza Zachodniego z jego materialnym i niematerialnym dziedzictwem. Zachodniopomorskie Dni Dziedzictwa prezentują regionalne dziedzictwo historyczne, kulturowe i przyrodnicze pod hasłem „Przestrzenie Dziedzictwa” w które nasze wydarzenie SPACER HISTORYCZNY „ULICAMI DAWNEGO NIECHORZA” doskonale się wpisał. Wykład oraz spacer poprowadzili Witold Postrach (kolekcjoner) oraz Jarosław Juszcak (archiwista i historyk), członkowie nieformalnej grupy „Pod Latarnią” od lat zaangażowani w dokumentowanie i badanie historii w tym Niechorza i gminy Rewal.



Historyczne czwartki

Odbyły się dwa spotkania w ramach Historycznych czwartków. W październiku wysłuchaliśmy następujących prelekcji: "Militarna historia Mrzeżyna i Pogorzeliczy" pana Pawła Grabowieckiego, "Z wioski rybackiej na podbój kosmosu, czyli raketowych tajemnic Niechorza ciąg dalszy..." pana Dariusza Bienek oraz „Bitwa o przyczółek Horst

– przyczynek do historii zapomnianej bitwy II wojny światowej”, który wygłosił pan Wojciecha Jarząb.

W listopadzie podczas drugiego spotkania przedstawiona została przez panów Adriana i Pawła Żołów „Historia klubu sportowego Wybrzeże Rewalskie”, historia ratownictwa brzegowego została zaprezentowana w prelekcji pana Pawła Pawłowskiego „Na styku lądu i morza czyli historia brzegowej stacji ratownictwa w Trzęsaczu”. W trzeciej części spotkania wykład „Ostki, ości i ościenie – historia narzędzi połowowych” – Michał Ostrowski współpracownika muzeum stanowił wstęp do uroczystego otwarcia wystawy czasowej „Ostki, ości i ościenie”.

Obecnie trwają prace nad wydaniem trzech publikacji oraz powstaniem instalacji upamiętniającej Jerzego Porębskiego. Czas realizacji planowany jest na maj 2024 roku.



Pozostała działalność

Działalność Muzeum w omawianym okresie objęła ponadto organizację pracy przedsezonowej Sali Wystawienniczej w Rewalu oraz pomoc organizacyjno-techniczną przy różnorodnych wydarzeniach odbywających się w Sali Wystawienniczej. Sala Wystawiennicza w Rewalu pełniła rolę lokalu wyborczego w wyborach parlamentarnych, które odbyły się w październiku 2023 roku.

Pracownicy muzeum stale pełnili nadzór oraz czynności związane z obsługą Punktu Informacji Turystycznej, który znajduje się w Muzeum Rybołówstwa Morskiego w Niechorzu.

Prowadzenie strony internetowej oraz Facebooka Muzeum.

Współpraca z innymi placówkami kulturalnymi oraz organizacjami pozarządowymi.

Muzeum Rybołówstwa Morskiego w Niechorzu prowadziło liczne wspólne działania z Gminą Rewal, Referatem Sportu, Turystyki i spraw Społecznych Gminy Rewal, w szczególności w tematyce organizacji wydarzeń kulturalnych.

W kwestii edukacji muzealnej wraz z Nadmorską Koleją Wąskotorowa Sp. z o.o., Multimedialnym Muzeum na Klifie prowadzony był projekt dydaktyczny pt. „Edukacyjna Podróż w Czasie”.

Muzeum prowadziło stałą współpracę ze Stowarzyszeniem Miłośników Tradycji Rybołówstwa Bałtyckiego w Niechorzu, Stowarzyszeniem „Aktywni Kulturalnie”, czynnie uczestniczyło w imprezach kulturalnych organizowanych w poszczególnych miejscowościach.

Ośrodek współpracował ściśle z Radą Sołecką w Rewalu i Niechorzu. W salach obu placówek odbywały się spotkania rady oraz zebrania wiejskie.

W Sali Wystawienniczej w Rewalu regularnie spotykał się na próbach Chór Amber Singers, prowadzona była edukację muzyczna.

Współpraca obejmowała również Uniwersytet Trzeciego Wieku w Rewalu. Wykłady UTW organizowane były w Sali Wystawienniczej w Rewalu. W Sali Wystawienniczej w Rewalu odbywały się także spotkania i uroczystości Polskiego Związku Emerytów, Rencistów i Inwalidów Koło w Rewalu. W Muzeum swoje zajęcia rękodzielnicze prowadził Polski Związek Emerytów, Rencistów i Inwalidów Koło w Niechorzu.



TURYSTYKA

Informacja turystyczna

Na terenie gminy Rewal działają sezonowe i całoroczne punkty informacji turystycznej stworzone z myślą o turystach chcących dokładnie poznać wybrzeże rewalskie, jego zabytki, bogactwo przyrodnicze, a także skorzystać z atrakcji i rozrywek. Punkty usytuowane są w czterech miejscowościach gminy – w Niechorzu, Rewalu, Pobierowie i Trzęsaczu. Są w nich dostępne foldery, broszury i mapki ułatwiające dotarcie do najciekawszych miejsc atrakcyjnych turystycznie.

Adresy punktów IT

Punkt Informacji Turystycznej w Rewalu

Hala Sportowa, ul. Szkolna 1,

tel. +48 91 38 62 629

Punkt Informacji Turystycznej w Pobierowie

Przystanek autobusowy, ul. Jana z Kolna 4,

tel. +48 91 38 64 741 – sezonowy

Punkt Informacji Turystycznej w Trzęsaczu / Multimedialne Muzeum Na Klifie

ul. Klifowa 3b,

tel. +48 91 38 62 926 – sezonowy

Punkt Informacji Turystycznej Niechorze w Niechorzu

Muzeum Rybołówstwa Morskiego, Al. Bursztynowa 28,

tel. +48 91 38 63 250



SPORT

Infrastruktura sportowa

Kompleks Sportowy w Pobierowie, ul. Moniuszki 4, 72-346 Pobierowo

Największą popularnością w Pobierowie cieszy się pełnowymiarowe boisko za sztuczną nawierzchnią, gdzie w doskonałych warunkach można grać i trenować, a także organizować różne turnieje. W skład kompleksu wchodzi jeszcze:

Boisko do piłki nożnej wykonane jest z trawy syntetycznej Profoot Final M60. Profesjonalnie przygotowane zapewnia optymalne warunki treningu, a wymiar 100x60 m zapewnia wierne odzwierciedlenie przestrzenne ligowego stadionu. Boisko ponadto jest kompleksowo oświetlone sześcioma lampami o łącznej mocy 24 000 Wat pozwalając na treningi również po zmroku.

Korty tenisowe w Pobierowie dysponują pięcioma boiskami do tenisa ziemnego z syntetyczną nawierzchnią Wimbledon 20, co sprawia, że idealnie nadają się zarówno do rekreacyjnej rozgrywki jak i profesjonalnych treningów. Mogą być wykorzystywane zarówno przez amatorów tego sportu jak i zorganizowane obozy tenisowe. Dodatkowym atutem kortów jest sztuczne oświetlenie pozwalające na treningi w późnych godzinach wieczornych.

Bieżnia. Dla miłośników porannego jogging-u przygotowana została 390 metrowa, dwutorowa bieżnia z tartanu. Idealna do lekkiego treningu jak i wzmożonego przygotowania kondycyjnego.

Skatepark. Miłośnicy sportów ekstremalnych mogą korzystać z pełni profesjonalnego skateparku składającego się z takich urządzeń jak: bank, quarter pipe, funbox, grindbox, miniramp oraz piramida. Tor skateboardowy nadaje się do jazdy na desce, rowerze i rolkach. Korzystanie z obiektu jest bezpłatne.

Hala sportowa znajduje się w niewielkiej odległości od boiska piłkarskiego przy ul. Kościuszki 4 zlokalizowana jest hala sportowa z nawierzchnią parkietową o wymiarach 36x18 m oraz boisko wielofunkcyjne do piłki siatkowej i koszykowej. W obiekcie znajdują się cztery przestronne szatnie oraz siłownia.

Siłownia znajdująca się na hali sportowej wyposażona jest kompleksowo w urządzenia do ćwiczeń różnych partii ciała. W skład elementów wchodzi: ławeczka skośna, atlas wielofunkcyjny, rower treningowy, orbiterk, zestaw hantli oraz bieżnię treningową.

Kompleks Sportowy w Rewalu, ul. Szkolna 1, 72-344 Rewal

W rozwoju infrastruktury sportowej w gminie przełomowym momentem był styczeń 2001 roku, gdy otwarto halę widowiskowo-sportową w Rewalu. W hali miało miejsce wiele ważnych imprez kulturalno-rozrywkowych i sportowych. Od początku istnienia obiekt cieszy się sporym zainteresowaniem wśród sportowców różnych dyscyplin.

Hala widowiskowo-sportowa – nawierzchnia parkietowa o wym. 45x26 m, wys. 17 m, trybuny: 400 miejsc siedzących, siłownia, sauna. W 2018 r. parkiet przeszedł gruntowną renowację.

Boisko do piłki nożnej wykonane jest z trawy syntetycznej Profoot Final M60. Profesjonalnie przygotowane zapewnia optymalne warunki treningu, a wymiar 90x50 m zapewnia wierne odzwierciedlenie przestrzenne ligowego stadionu. Boisko ponadto jest kompleksowo oświetlone sześcioma lampami o łącznej mocy 24 000 Wat pozwalając na treningi również po zmroku.

Siłownia, znajdująca się na hali sportowej wyposażona jest kompleksowo w urządzenia do ćwiczeń różnych partii ciała. W skład elementów wchodzi: ławeczka skośna, atlas wielofunkcyjny, rowery treningowe, orbiterk, zestaw hantli oraz bieżnia treningowa.

Korty tenisowe w Rewalu dysponują trzema boiskami do tenisa ziemnego z syntetyczną nawierzchnią Wimbledon 20, co sprawia, że idealnie nadają się zarówno do rekreacyjnej rozgrywki jak i profesjonalnych treningów. Mogą być wykorzystywane zarówno przez amatorów tego sportu jak i zorganizowane obozy tenisowe. Dodatkowym atutem kortów jest sztuczne oświetlenie pozwalające na treningi w późnych godzinach wieczornych.

Wielofunkcyjne boisko do koszykówki lub siatkówki wykonane zostało z nawierzchni tartanowej i posiada wymiary 28x15 m. Jest idealnym miejscem rozgrywek drużynowych oraz treningów siatkarzy i koszykarzy.

Bieżnia lekkoatletyczna. Dla miłośników porannego jogging-u przygotowana została 350 metrowa, czterotorowa bieżnia z tartanu. Idealna do lekkiego treningu jak i wzmoczonego przygotowania kondycyjnego.

Kompleks Sportowy w Niechorzu, ul. Leśna 3, 72-350 Niechorze

Kompleks sportowy w Niechorzu znajduje się przy ul. Leśnej na południe od al. Bursztynowej. Głównym jego elementem jest Stadion Leśny mający naturalną nawierzchnię.

Hala sportowa znajduje się w niewielkiej odległości od boiska piłkarskiego przy ul. Śląskiej 4 zlokalizowana jest hala sportowa z nawierzchnią parkietową o wymiarach 36x18 m oraz boisko wielofunkcyjne do piłki siatkowej i koszykowej. W obiekcie znajdują się cztery przestronne szatnie oraz siłownia.

Boiska piłkarskie. Obiekt sportowy w Niechorzu dysponuje dwoma boiskami do piłki nożnej. Boisko z naturalną murawą posiada wymiary 105x68 m, oraz trybuny dla 1000 osób, ponadto jest w pełni oświetlone. Drugie boisko do piłki nożnej wykonane jest z trawy syntetycznej Profoot Final M60. Profesjonalnie przygotowane zapewnia optymalne warunki treningu, a wymiar 100x60 m zapewnia wierne odzwierciedlenie przestrzenne ligowego stadionu.

Siłownia. Znajdująca się na hali sportowej siłownia wyposażona jest kompleksowo w urządzenia do ćwiczeń różnych partii ciała. W skład elementów wchodzi: ławeczka skośna, atlas wielofunkcyjny, rowery treningowe, orbiterk, zestaw hantli oraz bieżnię treningową.

Korty tenisowe w Niechorzu dysponują czterema boiskami do tenisa ziemnego z syntetyczną nawierzchnią Wimbledon 20, co sprawia, że idealnie nadają się zarówno do rekreacyjnej rozgrywki jak i profesjonalnych treningów. Mogą być wykorzystywane zarówno przez amatorów tego sportu jak i zorganizowane obozy tenisowe. Dodatkowym atutem kortów jest sztuczne oświetlenie pozwalające na treningi w późnych godzinach wieczornych.

Wielofunkcyjne boisko do koszykówki lub siatkówki wykonane zostało z nawierzchni tartanowej i posiada wymiary 28x15 m. Jest idealnym miejscem rozgrywek drużynowych oraz treningów siatkarzy i koszykarzy.

Bieżnia lekkoatletyczna. Dla miłośników porannego jogging-u przygotowana została 360 metrowa, dwutorowa bieżnia z tartanu. Idealna do lekkiego treningu jak i wzmoczonego przygotowania kondycyjnego.

Pustkowo

U zbiegu ulic Magdaleny i Spacerowej znajduje się kompleks sportowy składający się z dwóch oświetlonych boisk, jednego do koszykówki a drugiego do siatkówki. Oba mają syntetyczną nawierzchnię typu Terragreen PP2OT. Przy ul. Nadmorskiej i Spacerowej dostępny jest także kort o nawierzchni typu Wimbledon 20.

Trzęsacz

W Trzęsaczu przy ul. Pałacowej znajduje się oświetlone boisko piłkarskie wybudowane w ramach programu Orlik 2012 o wymiarach 62x30 m oraz trybunach mogących pomieścić 50 widzów.

Śliwin

W tej niewielkiej miejscowości nie zabrakło miejsca dla obiektu sportowego. Przy ul. Sportowej ulokowano oświetlone boisko wielofunkcyjne (koszykówka, siatkówka, piłka nożna) o nawierzchni syntetycznej Terragreen PP2OT.

Trasy Rowerowe i Sieć Wypożyczalni Rewal Bike System

Turystyka rowerowa stanowi jedną z najbardziej atrakcyjnych i rozpowszechnionych form turystyki aktywnej o dużym potencjale rozwojowym. Jej rozwój przyczynić się może do poprawy oferty turystycznej, a w konsekwencji wzrostu i optymalizacji ruchu turystycznego. Popularyzacja turystyki rekreacyjnej w Gminie Rewal zrodziła konieczność rozbudowy sieci tras rowerowych. Jazda rowerem w Rewalu to świetny sposób na przemieszczanie się i zwiedzanie malowniczych okolic. Trasy rowerowe w okolicy Rewala, których jest całkiem sporo, pozwalają na poznanie prawdziwych uroków Rewala i sąsiednich miejscowości. To tania aktywność dla każdego, dla dzieci, dorosłych czy seniorów. Na terenie Gminy Rewal wybudowanych **zostało łącznie 8,3 km** sieci tras rowerowych. Funkcjonujące odcinki tras rowerowych na terenie Gminy Rewal:

Niechorze – Pogorzelica długość ścieżki 2,848 km. Inwestycja została zakończona w 2012 roku. Przedsięwzięcie możliwe było dzięki uzyskaniu dotacji unijnej w ramach Regionalnego Programu Operacyjnego Województwa Zachodniopomorskiego na lata 2007-2013.

Gmina Rewal otrzymała dotację w wysokości 75% kosztów kwalifikowalnych czyli dofinansowanie o wartości 1 951 997,25 zł. Całość kosztów przedsięwzięcia osiągnęła wartość 2 662 199,00 zł. Dzięki uzyskanemu wsparciu powstała nowoczesna, asfaltowa ścieżka wraz z infrastrukturą towarzyszącą.

Ulica Łokietka w miejscowości Rewal długość ścieżki 1,293 km. Inwestycja została zakończona w 2012 roku.

Obręb skrzyżowania ul. Trzebiatowskiej w Niechorzu długość ścieżki 1,532 km Inwestycja została zakończona w 2012 roku. Zadanie uzyskało dofinansowanie w ramach Narodowego Programu Przebudowy Dróg Lokalnych na lata 2008-2011. Wysokość otrzymanego dofinansowania to 900 000 zł. Całość kosztów przedsięwzięcia osiągnęła wartość 1 350 095 zł. Dzięki realizacji zadania powstał ciąg pieszo – rowerowy o nawierzchni z betonu asfaltowego w części przeznaczonej dla ruchu rowerzystów, oraz z kostki betonowej w części przeznaczonej dla pieszych.

Obręb skrzyżowania ul. Trzebiatowskiej do mostu na kanale Dreżewo – Rybice długość ścieżki 0,744 km. Inwestycja zakończona w 2018 roku. Realizatorem przedsięwzięcia był Zachodniopomorski Zarząd Dróg Wojewódzkich w Koszalinie. Ścieżka została wykonana w ramach projektu pod nazwą „Przebudowa drogi wojewódzkiej nr 102 na odcinku Łukęcin – Lędzin”, który został współfinansowany w ramach Regionalnego Programu Operacyjnego Województwa Zachodniopomorskiego na lata 2014-2020.

Rewal – Trzęsacz wzdłuż drogi wojewódzkiej nr 102 długość ścieżki 1,883 km. Inwestycja zakończona w 2018 roku. Realizatorem przedsięwzięcia był Zachodniopomorski Zarząd Dróg Wojewódzkich w Koszalinie. Ścieżka została wykonana w ramach projektu pod nazwą „Przebudowa drogi wojewódzkiej nr 102 na odcinku Łukęcin – Lędzin”, który został współfinansowany w ramach Regionalnego Programu Operacyjnego Województwa Zachodniopomorskiego na lata 2014-2020.

23 maja 2016 roku Gmina Rewal podpisała list intencyjny dotyczący utworzenia Sieci tras rowerowych Pomorza Zachodniego. Na terenie Gminy Rewal planuje się budowę ścieżek rowerowych w ramach przebiegu trasy Velvo Baltica (Euro Velvo 10). Planowane do budowy ścieżki:

1. Pobierowo – Pustkowo;
2. Trzęsacz – Rewal;
3. Rewal – Niechorze Latarnia Morska

Budowa nowych ścieżek przyczyni się znacząco do rozwoju infrastruktury turystycznej zarówno gminy jak i całego regionu oraz wpłynie pozytywnie na płynność i bezpieczeństwo komunikacji rowerowej na terenie Gminy Rewal.

Turystyka rowerowa w naszym kraju zdobywa coraz większą ilość zwolenników. Ten całkowicie ekologiczny sposób przemieszczania się oprócz wyjątkowej możliwości bezpośredniego kontaktu z przyrodą dalej okazje odkrywania walorów krajobrazowych przemierzanego terenu.

Gmina Rewal ze swoim bogactwem przyrodniczym i kulturalnym to wprost wymarzone miejsce do uprawiania tego typu aktywności. Rozwinięta sieć oznakowanych szlaków rowerowych sprawia, że w niezwykle łatwy i ciekawy sposób dotrzeć można do miejsc wartych obejrzenia.



Chęć wyjścia z ofertą do klienta zainteresowanego aktywnym wypoczynkiem w naszej gminie zaowocowała powstaniem sieci wypożyczalni sprzętu rowerowego i nordic walking. W trzech największych miejscowości Gminy Rewal do dyspozycji turystów oddane zostały nowoczesne wypożyczalnie sprzętu. Rewal Bike System oferuje

najnowszy sprzęt do aktywnego spędzania wolnego czasu. Zaletą rewalskiej sieci wypożyczalni jest możliwość wypożyczenia sprzętu w jednej miejscowości i oddania go w innej. Dodatkową korzyścią płynącą z korzystania z Systemu Rewal Bike jest możliwość darmowego transportu naszego roweru Rewalską Koleją Wąskotorową.

W 2023 r. zostały otwarte dwa sezonowe punkty wypożyczalni na dworcach Nadmorskiej Kolei Wąskotorowej w Pogorzeliczy i w Trzęsaczu.

Adresy wypożyczalni Rewal Bike System

Kompleks Sportowy w Niechorzu

ul. Leśna 3, 72-350 Niechorze

tel/fax 91 38 63 684

Kompleks Sportowy w Rewalu

ul. Szkolna 1, 72-344 Rewal

tel/fax 91 38 62 994

Kompleks Sportowy w Pobierowie

ul. Moniuszki 4, 72-346 Pobierowo

tel./fax 91 38 77 178

Dworzec Nadmorskiej Kolei Wąskotorowej w Pogorzeliczy (sezonowy)

ul. Leśna 5, 72-351 Pogorzelica

tel. 799 047 070

Dworzec Nadmorskiej Kolei Wąskotorowej w Trzęsaczu (sezonowy)

ul. Dworcowa 2, 72-344 Trzęsacz

tel. 513 327 070

Szkolne Schronisko Młodzieżowe FALA w Pobierowie

W **2023** roku:

- Udzielono **10751** noclegów
- Goszczono **1340** osób
- Turyści zagraniczni **277** osób (5566 osobo/dni)

W okresie letnim mieszkała między innymi młodzież pracująca w ZWiK Rewal, która dbała o czystość naszej gminy (12 osób).

Podnosząc standard i dbając o dobrą jakość udzielanych noclegów w minionym roku :

- Wyremontowaliśmy łazienkę damską na I piętrze

- Zamontowaliśmy nowe drzwi wejściowe do schroniska (zalecenie straży pożarnej) i wyremontowaliśmy schody i ganek
- Wyremontowaliśmy łazienkę męską (małą) na parterze

Do schroniska powracają wielokrotnie goście podkreślając miłą atmosferę, bezpieczeństwo i czystość. Staramy się Gości co roku czymś nowym pozytywnie zaskakiwać.

GMINNY PROGRAM WSPÓŁPRACY Z ORGANIZACJAMI POZARZĄDOWYMI

Gminny Program współpracy z organizacjami pozarządowymi i innymi podmiotami prowadzącymi, o których mowa w art. 3 ust. 3 ustawy z dnia 24 kwietnia 2003 r. o działalności pożytku publicznego i o wolontariacie (Dz. U. z 2018 r. poz. 45, poz. 650, poz. 723 i poz. 1365) uchwalony został Uchwałą Nr LVII/401/22 Rady Gminy Rewal z dnia 29 listopada 2022 r.

Celem głównym Programu była poprawa jakości życia mieszkańców i pełniejsze zaspokojenie ich potrzeb poprzez tworzenie szans na bardziej skuteczne działania w sferze zadań publicznych, w tym efektywne wykorzystanie istniejącej społecznej aktywności oraz pobudzenie nowych inicjatyw społecznych w Gminie Rewal.

Celami szczegółowymi współpracy z organizacjami pozarządowymi i innymi podmiotami były:

- 1) kształtowanie społeczeństwa obywatelskiego w regionie poprzez tworzenie sprzyjających warunków dla powstawania inicjatyw lokalnych, wsparcie aktywności obywatelskiej mieszkańców Gminy, umacnianie w świadomości społecznej poczucia odpowiedzialności za siebie, swoje otoczenie, wspólnotę oraz jej tradycję,
- 2) poprawa jakości życia mieszkańców, poprzez pełniejsze zaspokajanie potrzeb społecznych, w szczególności w zakresie aktywności fizycznej – sportu i turystyki, zdrowia, edukacji, kultury i twórczości artystycznej,
- 3) włączenie zainteresowanych organizacji pozarządowych i innych podmiotów prowadzących działalność pożytku publicznego do realizacji programów służących rozwojowi Gminy,
- 4) racjonalne wykorzystywanie publicznych środków finansowych,
- 5) wykorzystanie potencjału i możliwości organizacji pozarządowych,
- 6) wspieranie oraz powierzanie organizacjom zadań publicznych.

Zadaniami priorytetowymi programu współpracy na 2023 rok były w szczególności:

- 1) pomoc w szkoleniu sportowym dzieci i młodzieży;
- 2) wspieranie i upowszechnianie kultury fizycznej i sportu;
- 3) wspieranie działań sportowych o znaczeniu lokalnym i regionalnym;
- 4) wspieranie klubów sportowych działających na terenie Gminy;
- 5) wspieranie przedsięwzięć artystycznych o charakterze regionalnym;

- 6) wspomaganie rozwoju i uzdolnień dzieci i młodzieży;
- 7) wspieranie kultury, sztuki, ochrony dóbr kultury i dziedzictwa narodowego;
- 8) działania na rzecz ochrony i promocji zdrowia;
- 9) działania na rzecz osób w wieku emerytalnym;
- 10) przeciwdziałania uzależnieniom i patologiom społecznym;
- 11) działania na rzecz turystyki i krajoznawstwa;
- 12) działania na rzecz działalności wspomagającej rozwój wspólnot i społeczności lokalnych;
- 13) działania na rzecz promocji i organizacji wolontariatu.

Przedmiotem współpracy Gminy z organizacjami pozarządowymi były głównie zadania realizowane w zakresie wspierania i upowszechniania kultury fizycznej i sportu, wypoczynku dzieci i młodzieży, kultury, sztuki, ochrony dóbr kultury i dziedzictwa narodowego oraz zadania ujęte w Gminnym Programie profilaktyki i rozwiązywania problemów alkoholowych, narkomanii oraz innych uzależnień na 2023 r.”

Aktywność i rozwój organizacji pozarządowych w dużej mierze zależały od działań i wsparcia samorządu Gminy. Aktywizacja mieszkańców poprzez działalność stowarzyszeń sprzyjała rozwojowi Gminy, a Gmina zyskała cennego partnera do rozwiązywania problemów społecznych i gospodarczych na swoim terenie.

W ramach współpracy z organizacjami pozarządowymi w 2023 roku wydatkowano kwotę 639 200,00 zł.

Zakres wsparcia w ramach ogłaszanych przez Gminę otwartych konkursów ofert:

Lp.	Nazwa organizacji	Nazwa zadania realizowanego przez organizację	Całkowity koszt zadania	Kwota wsparcia udzielonego przez Gminę
1.	LKS „Wybrzeże Rewalskie” Rewal	Prowadzenie szkolenia, udział w rozgrywkach, organizacja zawodów i turniejów, w tym także zajęć ogólnodostępnych dla dzieci, młodzieży i dorosłych oraz propagowanie zdrowego stylu życia, wśród dzieci i młodzieży Gminy Rewal w zakresie	93 000,00 zł	90 000,00 zł

		piłki nożnej chłopców (dzieci i grupy młodzieżowe)		
2.	LKS „Wybrzeże Rewalskie” Rewal	Prowadzenie szkolenia, udział w rozgrywkach, organizacja zawodów i turniejów, w tym także zajęć ogólnodostępnych dla dzieci, młodzieży i dorosłych oraz propagowanie zdrowego stylu życia, wśród dzieci i młodzieży Gminy Rewal w zakresie piłki nożnej seniorów	283 00,00 zł	250 000,00 zł
3.	LKS „Wybrzeże Rewalskie” Rewal	Prowadzenie szkolenia, udział w rozgrywkach, organizacja zawodów i turniejów, w tym także zajęć ogólnodostępnych dla dzieci, młodzieży i dorosłych oraz propagowanie zdrowego stylu życia, wśród dzieci i młodzieży Gminy Rewal w zakresie piłki nożnej oldbojów	12 000,00 zł	10 000,00 zł
4.	UKS „Rewal”	Prowadzenie szkolenia, udział w rozgrywkach, organizacja zawodów i turniejów, w tym także zajęć ogólnodostępnych dla dzieci, młodzieży i dorosłych oraz propagowanie	16 182,05 zł	15 000,00 zł

		zdrowego stylu życia, wśród dzieci i młodzieży Gminy Rewal w zakresie badmintona		
5.	Stowarzyszenie Klub Jeździecki „Czahary”	Organizacja i prowadzenie zajęć sekcji jeździeckiej, w tym także zajęć ogólnodostępnych dla dzieci i młodzieży oraz propagowanie zdrowego stylu życia wśród mieszkańców Gminy Rewal	30 000,00 zł	30 000,00 zł
6.	Stowarzyszenie Śpiewacze „Amber Singers”	Propagowanie wiedzy dotyczącej muzyki chóralnej dawnej i współczesnej, promowanie twórczości lokalnych artystów spotkania artystów z mieszkańcami	83 180,42 zł	60 000,00 zł
7.	Stowarzyszenie „Rewalski Uniwersytet Trzeciego Wieku”	Zwiększenie dostępności do programów z zakresu readaptacji społecznej, promowania zdrowego stylu życia	79 505,34 zł	70 000,00 zł
8.	Stowarzyszenie „Miłośników Rybołówstwa Bałtyckiego” w Niechorzu	Upowszechnianie lokalnego dziedzictwa kulturowego, potraw regionalnych oraz tradycji rybołówstwa w postaci organizacji imprezy pn. Święto Śledzia Bałtyckiego w Niechorzu	22 000,00 zł	20 000,00 zł

9.	Stowarzyszenie „Aktywni Kulturalnie”	Prowadzenie działań promujących styl życia wolny od uzależnień oraz pozytywne wzorce zachowań dla dzieci i młodzieży, organizacja czasu wolnego dzieci, młodzieży i mieszkańców – uczestnictwo w zajęciach kulturalnych i sportowych wraz z realizacją program	1 106,00 zł	32 000,00 zł
10.	Centrum Edukacyjne Archidiecezji Szczecińsko-Kamieńskiej	Prowadzenie działań promujących styl życia wolny od uzależnień oraz pozytywne wzorce zachowań dla dzieci i młodzieży, organizacja czasu wolnego dzieci, młodzieży i mieszkańców – uczestnictwo w zajęciach kulturalnych i sportowych wraz z realizacją programu profilaktycznego	16 667,00 zł	15 000,00 zł
11.	Rewalskie Stowarzyszenie Cyklistów RSC Bałtyk Rewal	Prowadzenie szkolenia, udział w rozgrywkach, organizacja zawodów i turniejów, w tym także zajęć ogólnodostępnych dla dzieci, młodzieży i dorosłych oraz propagowanie zdrowego stylu życia,	57 082,31 zł	40 000,00 zł

		wśród dzieci i młodzieży Gminy Rewal w zakresie kolarstwa		
--	--	---	--	--

Zakres wsparcia w ramach art. 19 ustawy z dnia 24 kwietnia 2003r. o działalności pożytku publicznego i wolontariacie udzielone na wniosek organizacji (oferty założone w tzw. trybie uproszczonym):

Lp.	Nazwa organizacji	Nazwa zadania	Całkowity koszt zadania	Kwota wsparcia udzielonego przez Gminę
1.	Koło PZW nr 35 „Liwia” w Niechorzu	Jesienne spotkania z wędką: zawody spławikowe	2 201,24 zł	2 200,00 zł
2.	Koło PZW nr 35 „Liwia” w Niechorzu	Wspieranie i upowszechnianie kultury fizycznej i sportu	5 500,00 zł	5 000,00 zł

Wszystkie organizacje rozliczyły się w terminie z przyznanej dotacji.

OCHRONA ZDROWIA

Mieszkańcy Gminy Rewal mają stały dostęp do podstawowej opieki zdrowotnej, który zapewniają:

- Niepubliczny Zakład Opieki Zdrowotnej „Medyk” Grażyna Gmyrek, ul. Mazowiecka 2, 72-350 Niechorze
- Zakład Opieki Zdrowotnej „Majewski MED” Piotr Majewski, który świadczy usługi w ośrodku zdrowia w Rewalu przy ul. Warszawskiej 3 i w Pobierowie przy ul. Grunwaldzkiej 79.

Działające podmioty na terenie gminy Rewal są podmiotami leczniczymi zarejestrowanymi w Rejestrze Podmiotów Wykonujących Działalność Leczniczą Zachodniopomorskiego Urzędu Wojewódzkiego w Szczecinie. Podstawą ich działań są umowy o udzielanie świadczeń opieki zdrowotnej zawarte z narodowym Funduszem Zdrowia, które umożliwiają świadczenie usług medycznych w ramach ubezpieczenia zdrowotnego. W zakresie kontraktów z NFZ ośrodki realizują świadczenia podstawowej opieki zdrowotnej – lekarze rodzinni, gabinety zabiegowe, gabinety szczepień.

Nocna i świąteczna opieka zdrowotna udzielana jest przez Samodzielny Publiczny Zespół Zakładów Opieki Zdrowotnej w Gryficach przy ul. Niechorskiej 27.

Natomiast z zakresu opieki stomatologicznej:

1. Niepubliczny Zakład Opieki Zdrowotnej „Roustm - Dent”, ul. Mazowiecka 2, 72-350 Niechorze
2. Gabinet Stomatologiczny Iwona Kruplewicz, ul. Biała 5, 72-344 Rewal

Tak jak co roku, również w 2023 Gmina podejmowała działania w zakresie profilaktyki chorób raka piersi – w październiku mieszkanki Gminy Rewal mogły bezpłatnie wykonać badanie mammograficzne piersi w mobilnych.

Na terenie gminy funkcjonuje 5 aptek zlokalizowanych następująco:

- 1) Rewal, ul. Mickiewicza 25
- 2) Pobierowo, ul. Grunwaldzka 52B
- 3) Pobierowo, ul. Grunwaldzka 75
- 4) Niechorze, ul. Mazowiecka 2
- 5) Niechorze, al. Bursztynowa 60

Profilaktyka

Alkoholizm, narkomania i przemoc w rodzinie są problemami społecznymi, które powodują szkody we wszystkich sferach życia człowieka. Wpływają negatywnie na poczucie bezpieczeństwa społecznego, ogólny stan zdrowia, relacje rodzinne i międzyludzkie, a także zdolność do konkurencji na rynku pracy.

Prowadzenie działań związanych z profilaktyką i rozwiązywaniem problemów alkoholowych i narkomanii należy do zadań samorządu gminnego. Gmina Rewal prowadzi szereg inicjatyw oraz realizuje programy profilaktyczne mające na celu zapobieganie negatywnym zjawiskom alkoholizmu i narkomanii adresowanych do całej społeczności.

Inicjowaniem działań związanych z profilaktyką i rozwiązywaniem problemów uzależnień i przemocy w rodzinie oraz integracją społeczną osób uzależnionych w gminie Rewal zajmuje się Gminna Komisja Rozwiązywania Problemów Alkoholowych. Do jej ustawowych zadań należy m.in.: podejmowanie czynności zmierzających do orzeczenia o zastosowaniu wobec osoby uzależnionej od alkoholu obowiązku poddania się leczeniu w zakładzie leczenia odwykowego, opiniowanie wniosków o wydanie zezwoleń na sprzedaż lub podawanie napojów alkoholowych oraz kontrola przestrzegania zasad i warunków korzystania z zezwoleń na sprzedaż lub podawania napojów alkoholowych.

Gminny Program Profilaktyki i Rozwiązywania Problemów Alkoholowych

Gminny Program Profilaktyki i Rozwiązywania Problemów Alkoholowych na rok 2023 dla Gminy Rewal przyjęty uchwałą Nr LXI/422/23 Rady Gminy Rewal z dnia 26 stycznia 2023 r. w sprawie przyjęcia „Gminnego Programu profilaktyki i rozwiązywania problemów alkoholowych, narkomanii oraz innych uzależnień na 2023 r.” oraz zmieniony został uchwałą Nr LXXI/470/23 Rady Gminy Rewal z dnia 26 października 2023 r. zmieniająca uchwałę w sprawie przyjęcia „Gminnego Programu profilaktyki i rozwiązywania problemów alkoholowych, narkomanii oraz innych uzależnień na 2023 rok”.

Celem głównym Programu było zwiększenie działań profilaktycznych i edukacyjnych w szkołach, edukacja publiczna w zakresie przeciwdziałania uzależnieniom oraz przemocy w rodzinie, wzmocnienie działań w zakresie promocji zdrowego stylu życia, organizacja zajęć pozalekcyjnych dla dzieci i młodzieży oraz zwiększenie dostępu do oferty pomocowej służącej rozwiązywaniu problemów alkoholowych, innych uzależnień oraz przemocy domowej.

Cele szczegółowe były zgodne z kierunkami działań określonymi w ustawie o wychowaniu w trzeźwości i przeciwdziałaniu alkoholizmowi oraz dostosowane do aktualnych potrzeb lokalnych i były realizowane poprzez poszczególne zadania.

Na realizację Programów zaplanowano w 2023 r. środki finansów w łącznej wysokości 1 626 949,16 zł z czego wydatkowano 1 519 917,50 zł, co stanowi 93,42% zaplanowanych środków.

Programy były realizowane przez następujące podmioty:

- 1) osoby fizyczne i prawne, podmioty lecznicze, organizacje pozarządowe, jednostki organizacyjne Gminy Rewal,
- 2) komórkę organizacyjną Urzędu Gminy Rewal, tj. Referat Sportu, Turystyki i Spraw Społecznych,
- 3) Komisję Rozwiązywania Problemów Alkoholowych w Rewalu.

Zadania określone w Programach obejmowały w szczególności:

1. Działalność Gminnej Komisji Rozwiązywania Problemów Alkoholowych oraz zwiększanie kompetencji osób związanych z działalnością na rzecz profilaktyki, przeciwdziałania uzależnieniom i przemocy w rodzinie.

Plan: 25 000 zł , Wykonanie: 16 005 zł

W okresie sprawozdawczym GKRPA w Rewalu odbyła 15 posiedzeń. Wpłynęły 2 nowe wnioski o podjęcie czynności zmierzających do leczenia odwykowego. Wnioskodawcy to najczęściej najbliżsi członkowie rodzin, pracownicy Gminnego Ośrodka Pomocy Społecznej, Policja, Prokuratura Rejonowa. Na posiedzenie zespołu motywującego do podjęcia leczenia odwykowego zaproszono 2 osoby, stawiła się 1 osoba.

W ramach wykonywania swoich ustawowych zadań GKRPA wydała 173 postanowienia w sprawie zgodności lokalizacji punktów sprzedaży oraz podawania napojów alkoholowych z Uchwałami Rady Gminy w Rewalu.

2. Zwiększanie dostępności pomocy terapeutycznej i profilaktycznej dla osób uzależnionych od alkoholu i współuzależnionych oraz udzielanie rodzinom, w których występują problemy alkoholowe pomocy psychologicznej, prawnej a w szczególności ochrona przed przemocą w rodzinie.

Plan: 110 000 zł, Wykonanie: 70 836 zł

Działalność Punktu Konsultacyjno – Informacyjnego:

- Wynagrodzenie za prowadzenie poradnictwa (prawnik, psycholog, specjalista ds. uzależnień),
- Wynagrodzenie psychologa w placówkach oświatowych,
- Doposażenie pomieszczenia w którym odbywają się dyżury specjalistów,
- Finansowanie kosztów utrzymania gabinetu terapeutycznego,
- Terapeuta udzielił konsultacje dla 18 osób uzależnionych, współuzależnionych a także ofiar przemocy w rodzinie.
- Udzielanie informacji i konsultacji prawnych mieszkańcom Gminy Rewal. W okresie realizacji usługi wyznaczone zostały 24 dyżury po 3 godziny. Z konsultacji i porad skorzystało 39 osób. Tematyka porad i konsultacji dotyczyła w większości spraw z zakresu prawa rodzinnego (alimenty, rozwody, pozbawienie/ograniczenie władzy rodzicielskiej), sądowego postępowania egzekucyjnego, prawa spadkowego, praw lokatorów, zabezpieczenia społecznego. Problemy osób korzystających z porad i konsultacji w większości przypadków związane były z pojawiającymi się w rodzinie problemami alkoholowymi i przemocą. Zakres porad i konsultacji był zróżnicowany, w niektórych przypadkach korzystający chcieli jedynie zasięgnąć informacji o przysługujących im uprawnieniach i możliwościach, w większości jednak była to pomoc przy sporządzaniu konkretnych pism procesowych (pozwyy, wnioski, skargi na czynności komornika).

- Psycholog udzielił 68 osobom porady psychologiczne. Wsparcie dotyczyło pomocy osobom w zaburzeniach lękowych, motywowaniem do podjęcia leczenia odwykowego oraz wsparcie związanego z przemocą domową.
- Informacje o działalności Punktu Konsultacyjno – Informacyjnego ukazywały się na tablicy ogłoszeń w Urzędzie Gminy w Rewalu, w Gminnym Ośrodku Pomocy Społecznej oraz na stronie Biuletynu Informacji Publicznej w zakładce Gminna Komisja Rozwiązywania Problemów Alkoholowych.
- Utrzymanie Punktu Konsultacyjno – Informacyjnego - środki zaplanowane na realizację ww. zadania zostały przeznaczone na opłatę rachunków m.in. opłatę za zużycie energii, usługi telekomunikacyjne, materiały biurowe, środki czystości.

3. Prowadzenie profilaktycznej działalności informacyjnej i edukacyjnej w zakresie rozwiązywania problemów alkoholowych a w szczególności dla dzieci i młodzieży a także organizowanie i prowadzenie zajęć pozaszkolnych.

Plan: 184 000 zł, Wykonanie: 165 713,15 zł

- Dofinansowanie imprezy pn. „Konwój Pomocników św. Mikołaja“ w postaci zakupu paczek dla dzieci,
- Organizacja pozalekcyjnych zajęć sportowych – turniej Rewalandia,
- Nagrody na konkurs profilaktyczny „Mamo, tato chodź do lasu, nie marnuj przed telewizorem czasu“,
- Środki przeznaczone na realizację programów profilaktycznych w szkołach:
- **Zespół Szkół Sportowych w Rewalu**
- Plan: 15 000 zł
- Wykonanie: 11 838,45 zł
- **Zespół Szkolno – Przedszkolny w Niechorzu**
- Plan: 15 000 zł
- Wykonanie: 18 062,34 zł
- **Stypendia sportowe za osiągnięte wyniki dla 4 zawodników**
- Plan: 21 700 zł
- Wykonanie: 21 700 zł

4. Wspomaganie działalności instytucji, stowarzyszeń i osób fizycznych, służącej rozwiązywaniu problemów alkoholowych, organizowanie pozaszkolnych zajęć sportowych oraz wspieranie jednostek pomocniczych w działalności służącej rozwiązywaniu problemów alkoholowych.

Plan: 1 280 000 zł, Wykonanie: 1 267 363,35 zł

PZERil w Pobierowie: spotkanie opłatkowo-noworoczne, organizacja Dnia Seniora

Plan: 10 000 zł

Wykonanie: 12 005 zł

PZERil w Rewalu: organizacja spotkania integracyjno- profilaktycznego, spotkanie opłatkowo- noworoczne, przygotowanie obchodów „Dnia Seniora“,

Plan: 10 000 zł

Wykonanie: 6 882,72 zł

PZERil w Niechorzu: przygotowanie obchodów „Dnia Seniora“, organizacja spotkania integracyjno- profilaktycznego Koła Eril w Niechorzu, organizacja spotkania Wigilijnego, finansowanie wyjazdu szkoleniowo-integracyjnego do Morynia

Plan: 10 000zł

Wykonanie: 10 301, 12 zł

Koło Gospodyń Wiejskich Pustkowo: organizacja festynu majowego i konkursu łowienia ryb, oganizacja zakończenia sezonu letniego, organizacja integracyjno- profilaktycznego spotkania, organizacja Dnia Dziecka i otwarcia sezonu, wsparcie wydarzeń gminnych,

Plan: 6 000 zł

Wykonanie: 7 189,91 zł

Koło Gospodyń Wiejskich Śliwin: warsztaty z wyplatania wikliny tradycyjnej, organizacja Festynu Mikołajkowego, finansowanie warsztatów florystycznych o tematyce Bożonarodzeniowej, organizacja wydarzenia „Słodka święconka“, pieczenie pączków oraz poczęstunek dla dzieci

Plan: 8 000zł

Wykonanie: 11 969,98 zł

Rada Sołecka Pogorzelica: organizacja imprezy Mikołajkowej,

Plan: 10 000 zł

Wykonanie: 7 329,88 zł

Rada Sołecka Niechorze: organizacja turnieju sołeckiego w Niechorzu, organizacja Konwoju Pomocników św. Mikołaja, organizacja wydarzenia z okazji Święta Niepodległości, organizacja IX Niechorskie Grzybobranie, zakup nagrody na wydarzenie- pasowanie na ucznia ZSP Niechorze, organizacja festynu majowego, organizacja „Święta Flagi“, profilaktyczne spotkanie mieszkańców Niechorza na ogólnodostępnym śniadaniu wielkanocnym, wsparcie wydarzeń gminnych- np. Biegu, organizacja Święta Latarni Morskich

Plan: 20 000 zł

Wykonanie: 20 013,09 zł

Rada Sołecka Śliwin: organizacja Konwoju Pomocników Świętego Mikołaja, organizacja Halloween, organizacja Święta Ludowego w Śliwinie, organizacja spotkania integracyjnego dla mieszkańców Śliwina, organizacja ferii zimowych,

Plan: 10 000 zł

Wykonanie: 3617,44 zł

Rada Sołecka Rewal: organizacja XV Konwoju Pomocników Świętego Mikołaja, organizacja Pikniku Niepodległościowego, wsparcie akcji dożywiania kotów wolnożyjących prowadzonej przez mieszkańców Gminy Rewal, organizacja Festynu Rodzinnego z okazji zakończenia lata, udział w uroczystym zakończeniu Roku Szkolnego w szkole w Rewalu, organizacja Majowego Festynu Rodzinnego, współorganizacja wernisażu „Kobiety i Kwiaty”,

Plan: 20 000 zł

Wykonanie: 20 477, 07 zł

Rada Sołecka Trzęsacz: organizacja imprezy mikołajowej oraz wydarzenia integracyjno-profilaktycznego w Trzęsaczu

Plan: 10 000 zł

Wykonanie: 4070 zł

Rada Sołecka Pustkowo: organizacja pikniku wędkarskiego, organizacja grzybobrania w Pustkowie, koncert zespołu Szantowego, organizacja wydarzenia „Biesiada pod Gwiazdami”, organizacja festynu majowego

Plan: 10 000 zł

Wykonanie: 10 980,34 zł

Rada Sołecka Pobierowo: organizacja Konwoju Pomocników św. Mikołaja, zakup koszulek dla członków Klubu Morsów „Ośmiornica” z Pobierowa, organizacja Festynu Rodzinnego z okazji „Dnia Dziecka” organizacja Majówki w Pobierowie

Plan: 20 000 zł

Wykonanie: 18 145,53 zł

Świetlica Śliwin: organizacja Konwoju Pomocników Świętego Mikołaja, zakup wyposażenia świetlicy wiejskiej w Śliwinie, organizacja przedstawień edukacyjno-profilaktycznych, organizacja wiosennego pikniku w Śliwinie, organizacja wspólnego wykonania palm wielkanocnych oraz konkurs z nagrodami, organizacja warsztatów

ceramicznych dla dzieci, finansowanie zajęć kulinarnych dla dzieci, zakup i wymiana zamków w drzwiach świetlicy wiejskiej,

Plan: 15 000 zł

Wykonanie: 43 387,61 zł

Udzielenie dotacji celowych na realizację zadań publicznych:

- Uczniowski Klub Sportowy „Rewal” - zadanie „Badminton” (szkolenie, udział w rozgrywkach, organizacja zawodów i turniejów, w tym także zajęć ogólnodostępnych dla dzieci, młodzieży, dorosłych oraz propagowanie zdrowego stylu życia wśród dzieci i młodzieży), kwota dotacji: 10 000 zł
- Klub Jeździecki „Czahary” – zadanie „Szkolenie, udział w rozgrywkach, organizacja zawodów i turniejów, w tym także zajęć ogólnodostępnych dla dzieci, młodzieży, dorosłych oraz propagowanie zdrowego stylu życia wśród dzieci i młodzieży w zakresie sekcji jeździeckiej”, kwota dotacji: 30 000 zł
- Ludowy Klub Sportowy „Wybrzeże Rewalskie Rewal” – zadanie „Szkolenie, udział w rozgrywkach, organizacja zawodów i turniejów, w tym także zajęć ogólnodostępnych dla dzieci, młodzieży, dorosłych oraz propagowanie zdrowego stylu życia wśród dzieci i młodzieży w zakresie piłki nożnej oldbojów”, kwota dotacji 10 000 zł
- Ludowy Klub Sportowy „Wybrzeże Rewalskie Rewal” – zadanie „Szkolenie, udział w rozgrywkach, organizacja zawodów i turniejów, w tym także zajęć ogólnodostępnych dla dzieci, młodzieży, dorosłych oraz propagowanie zdrowego stylu życia wśród dzieci i młodzieży w zakresie piłki nożnej dzieci i grup młodzieżowych”, kwota dotacji 90 000 zł
- Ludowy Klub Sportowy „Wybrzeże Rewalskie Rewal” – zadanie „Szkolenie, udział w rozgrywkach, organizacja zawodów i turniejów, w tym także zajęć ogólnodostępnych dla dzieci, młodzieży, dorosłych oraz propagowanie zdrowego stylu życia wśród dzieci i młodzieży w zakresie piłki nożnej seniorów”, kwota dotacji 250 000 zł
- Rewalskie Stowarzyszenie Cyklistów RSC Bałtyk Rewal – zadanie „Prowadzenie szkolenia, udział w rozgrywkach, organizacja zawodów i turniejów, w tym także zajęć ogólnodostępnych dla dzieci, młodzieży i dorosłych oraz propagowanie zdrowego stylu życia wśród dzieci i młodzieży z Gminy Rewal w zakresie kolarstwa”, kwota dotacji 40 000 zł
- Wspomaganie działalności Stowarzyszenia Uniwersytetu Trzeciego Wieku w wykonaniu zadania publicznego dot. zwiększania dostępności do programów z zakresu readaptacji społecznej, promowanie zdrowego stylu życia, kwota dotacji 70 000 zł

- Wspomaganie działalności Stowarzyszenia Śpiewaczego „Amber Singer’s“ w wykonaniu zadania publicznego dot. wspierania kultury, sztuki, ochrony dóbr kultury i dziedzictwa narodowego w zakresie integracji przez kulturę muzyczną, łączna kwota dotacji 60 000 zł
- Wspomaganie działalności Stowarzyszenia Aktywni Kulturalnie w wykonaniu zadania publicznego dot. rozwojowi lokalnej społeczności w Gminie Rewal, kwota dotacji 30 000 zł
- Wspomaganie działalności Koła PZW nr 35 „Liwia“ w Niechorzu w wykonaniu zadania publicznego dot. rozwojowi lokalnej społeczności w Gminie Rewal, kwota dotacji 7 200 zł
- Upowszechnianie lokalnego dziedzictwa kulturowego, potraw regionalnych oraz tradycji rybołówstwa w postaci organizacji imprezy pn. Święto Śledzia, kwota dotacji 20 000 zł
- Wspomaganie działalności profilaktycznej Zespołu Szkół Ogólnokształcących w Pobierowie w zakresie prowadzenia działań promujących styl życia wolny od uzależnień oraz pozytywne wzorce zachowań dla dzieci i młodzieży, organizacja czasu wolnego dzieci, młodzieży i mieszkańców – uczestnictwo w zajęciach kulturalnych i sportowych wraz z realizacją programu profilaktycznego, kwota dotacji 15 000 zł
- Budowa skateparków w miejscowościach Niechorze, Rewal i Pobierowo. Skateparki powstały w ramach realizacji zadania „Budowa infrastruktury turystycznej i sportowo-rekreacyjnej poprzez utworzenie skateparków w dwóch miejscowościach Gminy Rewal” dofinansowanego w ramach Programu Operacyjnego „Rybacko i Morze”. Budowa skateparku w Rewalu dofinansowana była w ramach Programu Rozwoju Obszarów Wiejskich, kwota dotacji 500 000 zł

Dofinansowanie imprez profilaktycznych i warsztatów:

- Koncert Symfoniczny Filharmonii Koszalińskiej,
- Festyn Nadmorskiej Kolei Wąskotorowej,
- Gminne dożynki w Śliwinie,
- zakup kamizelek i opasek odblaskowych na potrzeby Konwoju Bezpieczeństwa,
- warsztaty w gminnych przedszkolach dotyczące bezpieczeństwa na drodze,
- organizacja ferii zimowych dla uczniów szkół gminnych w Muzeum Rybołówstwa i Gminnym Ośrodku Kultury w tym: warsztaty ceramiczno- plastyczne, profilaktyczno- edukacyjne (bezpieczne dziecko), kulinarne, przygotowanie i poprowadzenie zajęć „Najpiękniejsze legendy Pomorza Zachodniego“, wizyta w planetarium,

- zakup wyposażenia Świetlicy Wiejskiej w Pustkowie,
- Mały Konkurs Recytatorski,
- wsparcie Turnieju Tańca Perfect,
- wsparcie działań z zakresu promocji zdrowego stylu życia „Moje zdrowie- mój skarb“ oraz „Chociaż mało latek mam, to o zdrowie swoje dbam“,
- współorganizacja Święta Flagi w Niechorzu (występ artystyczno- profilaktyczny „Koncert Stwora Głodomora“),
- zakup 40 sztuk zestawów ławostołów,
- zajęcia z edukacji sportowej w szkołach na terenie Gminy Rewal,
- dofinansowanie festynu z okazji Dnia Dziecka,
- przygotowanie stoiska gminnego na potrzeby Powiatowych Dożynek w Gryficach,
- organizacja Dnia Seniora,

Skład i regulamin działania Gminnej Komisji Rozwiązywania Problemów Alkoholowych

Gminna Komisja Rozwiązywania Problemów Alkoholowych w Rewalu powoływana jest zarządzeniem Wójta Gminy Rewal na podstawie art. 4¹ ust. 3 i 4 ustawy o wychowaniu w trzeźwości i przeciwdziałaniu alkoholizmowi.

W skład Gminnej Komisji Rozwiązywania Problemów Alkoholowych wchodzi osoby przeszkolone w zakresie profilaktyki i rozwiązywania problemów alkoholowych w składzie:

1. Przewodniczący Komisji - wybierany i odwoływany zwykłą większością głosów
2. Sekretarz Komisji - Pełnomocnik Wójta ds. profilaktyki i uzależnień
3. Członkowie Komisji

W 2019 r. w skład Gminnej Komisji Rozwiązywania Problemów Alkoholowych weszli:

1. Bresler Robert - przewodniczący GKRPA
2. Harasimowicz Anna – członek GKRPA
3. Lenarcik Katarzyna – członek GKRPA
4. Lewicka Joanna - członek GKRPA
5. Kusztełak Anna - członek GKRPA
6. Czaplńska Magdalena - członek GKRPA
7. Łacisz Anna - członek GKRPA
8. Cebulak Dawid – członek GKRPA

Do zadań Komisji należy w szczególności:

- 1) Podejmowanie czynności zmierzających do orzeczenia o zastosowaniu wobec osoby uzależnionej od alkoholu obowiązku poddania się leczeniu w zakładzie leczenia odwykowego:

- a) inicjowanie rozmów motywujących z osobami nadużywającymi alkoholu, które zostały zgłoszone do Komisji w celu wszczęcia procedury mającej na celu nałożenie obowiązku leczenia odwykowego,
 - b) kierowanie na badania do biegłego celem wydania opinii o przedmiocie uzależnienia od alkoholu i wskazania zakładu leczniczego osobom, które w związku z nadużywaniem alkoholu powodują: rozkład pożycia rodzinnego, demoralizację małoletnich, systematyczne zakłócanie spokoju i porządku publicznego.
 - c) kierowanie do sądów rejonowych wniosków o wszczęcie postępowania w sprawie zastosowania obowiązkowego poddania się leczeniu odwykowemu w zakładzie leczenia odwykowego.
9. Zwiększenie dostępności pomocy terapeutycznej i rehabilitacyjnej dla osób uzależnionych od alkoholu i współuzależnionych oraz udzielanie rodzinom, w których występują problemy alkoholowe pomocy psychologicznej, prawnej a w szczególności ochrona przed przemocą w rodzinie.
 10. Prowadzenie profilaktycznej działalności informacyjnej i edukacyjnej w zakresie rozwiązywania problemów alkoholowych a w szczególności dla dzieci i młodzieży a także organizowanie i prowadzenie zajęć pozaszkolnych, a także działań na rzecz dożywiania dzieci uczestniczących w pozalekcyjnych programach opiekuńczo-wychowawczych i socjoterapeutycznych
 11. Wspomaganie działalności instytucji, stowarzyszeń i osób fizycznych, służącej rozwiązywaniu problemów alkoholowych, organizowanie pozaszkolnych zajęć sportowych oraz wspieranie jednostek pomocniczych w działalności służącej rozwiązywaniu problemów alkoholowych.
 12. Podejmowanie interwencji w związku z naruszeniem przepisów określonych w art. 13¹ i art. 15 ustawy o wychowaniu w trzeźwości i przeciwdziałaniu alkoholizmowi.
 13. Występowanie do sądu w charakterze oskarżyciela publicznego.
 14. Przeprowadzanie kontroli w punktach sprzedaży napojów alkoholowych przeznaczonych do spożycia poza miejscem sprzedaży i w miejscu sprzedaży.
 15. Zwiększenie nadzoru nad punktami prowadzącymi sprzedaż napojów alkoholowych w zakresie sprzedaży alkoholu osobom nieletnim.
 16. Opiniowanie wniosków o wydanie zezwolenia na sprzedaż lub podawanie napojów alkoholowych - zgodność lokalizacji punktu sprzedaży z uchwałami Rady Gminy Rewal, o których mowa w art. 12 ust. 1 i 2 ustawy o wychowaniu w trzeźwości i przeciwdziałaniu alkoholizmowi.
 17. Opracowywanie Gminnego Programu Profilaktyki i Rozwiązywania Problemów Alkoholowych oraz Przeciwdziałania Narkomanii oraz bieżącego monitorowania realizacji zadań programu.

WODOCIĄGI REWAŁ SP. Z O.O.

Wodociągi Rewal Spółka z ograniczoną odpowiedzialnością z siedzibą w Pobierowie działa od 2009 r. Działalność spółki obejmuje w szczególności zadania o charakterze użyteczności publicznej, których celem jest bieżące i nieprzerwane zaspokajanie zbiorowych potrzeb ludności w drodze świadczenia usług powszechnie dostępnych. Czas trwania Spółki zgodnie ze statutem jest nieograniczony. Właścicielem spółki jest Gmina Rewal posiadająca 100% udziałów. Organami spółki jest zgromadzenie wspólników, rada nadzorcza i jednoosobowy zarząd spółki.



Organizacyjnie spółka podzielona jest na:

- 1) **Zakład Wodociągów i Kanalizacji** realizujący zadania w zakresie zbiorowego zaopatrzenia w wodę oraz zbiorowego odprowadzania ścieków na terenie Gminy Rewal, w ramach którego działa:
 - a) Oczyszczalnia Ścieków w Pobierowie,
 - b) Dział Sieci i Urządzeń Wodociągowych;
- 2) **Zakład Usług Komunalnych**, w ramach którego zadania realizują dwa działy:
 - a) Dział Gospodarki Odpadami realizujący zadania z zakresu odbioru i transportu odpadów do punktu zagospodarowania, utrzymania czystości na terenie gminy Rewal oraz prowadzenia Punktu Selektywnej Zbiórki Odpadów,
 - b) Dział Zieleni Gminnej realizujący zadania z zakresu kształtowania i utrzymania zieleni gminnej oraz utrzymania i administrowania cmentarzami;
- 3) **Dział organizacyjno-administracyjny** odpowiadający za szereg spraw związanych z funkcjonowaniem Spółki.



Przychody netto ze sprzedaży produktów spółki w 2023 r. wyniosły **21.627.482,94 zł** z czego:

- dział Wodociągów i Kanalizacji - 12.131.044,23 zł,
- dział Gospodarki Komunalnej - 9.496.438,71 zł.

ZAKŁAD WODOCIĄGÓW I KANALIZACJI

Podstawową działalnością Zakładu Wodociągów i Kanalizacji jest realizacja zadań związanych z:

- poborem, uzdatnianiem i dostarczaniem wody;
- odprowadzaniem i oczyszczaniem ścieków;
- robotami związanymi z budową rurociągów przesyłowych i sieci rozdzielczych;
- robotami związanymi z budową obiektów inżynierii wodnej;
- wykonywaniem instalacji elektrycznych, wodno-kanalizacyjnych i pozostałych instalacji budowlanych;
- wykonywaniem instalacji wodno-kanalizacyjnych, ciepłych, gazowych i klimatyzacyjnych.

W gminie Rewal 100 % nieruchomości gminnych przyłączonych jest do sieci wodociągowej.

W 2023 r. spółka wykonała 600 m.b. nowych przyłączy kanalizacyjnych oraz przejęła 1636,20 m.b. przyłączy wodociągowych i 801 m.b. nowych przyłączy kanalizacyjnych.



ILOŚĆ SPRZEDANEJ WODY I ŚCIEKÓW W 2023

MIEJSCOWOŚĆ	OGÓŁEM WODA [m ³]	OGÓŁEM ŚCIEKI [m ³]
POBIEROWO	308520	287451
PUSTKOWO	36771	35658
TRZĘSACZ	56222	51466
REWAL	241328	242964
ŚLIWIN	14885	12559
NIECHORZE	206275	189479
POGORZELICA	155757	155780
RAZEM GMINA REWAL:		
NINIKOWO	3316	
GOSTYŃ	-	16351
ŚCIEKI ZE ZBIORNIKÓW BEZODPŁYWOWYCH	-	2776
GLOBALNA ILOŚĆ SPRZEDANEJ WODY I ODEBRANYCH ŚCIEKÓW W 2023 :		
	1023074	994484

Dynamiczny i ciągły rozwój gminy Rewal sprawia, że spółka podejmuje działania inwestycyjne

w zakresie rozbudowy i poprawy jakości infrastruktury technicznej.

Spółka w 2023 r. kontynuowała projekt dofinansowany ze środków UE w ramach Programu Operacyjnego Infrastruktura i Środowisko. pn. „Modernizacja gospodarki wodno - ściekowej w aglomeracji Rewal”, który realizowany jest w na terenie gminy od 2017 r. W wyniku aktualizacji rzeczywistych kosztów projektu pojawiły się oszczędności w wysokości 3 765 672,52 zł, w związku z czym możliwe było rozszerzenie zakresu projektu. Realizacja pozwoli na zwiększenie przepustowości sieci kanalizacji sanitarnej na terenie Aglomeracji Rewal i podłączenie do sieci 1500 RLM nowych użytkowników. Dodatkowy zakres objął opracowanie dokumentacji projektowej i prace budowlano-montażowe (kontrakt „zaprojektuj i wybuduj”), nadzór inwestorski oraz promocję projektu w zakresie rozszerzenia. W ramach projektu wykonano:

- 1) budowę nowej przepompowni ścieków wraz z infrastrukturą podziemną, analogicznej do dwóch istniejących przy ul. Łokietka w miejscowości Rewal wraz z infrastrukturą techniczną oraz wymianę zamortyzowanych pomp i uzbrojenia wewnętrznego w istniejących dwóch przepompowniach ścieków, renowację zbiornika tworzywowego istniejącej przepompowni ścieków, oraz budowę nowej studni kanalizacyjnej rozdzielającej dopływy z przeciwstawnych stron,





- 2) budowę nowej przepompowni wraz z infrastrukturą techniczną przy ul. Słodkiej w miejscowości Niechorze z układem pomiarowym i włączeniem do istniejącego systemu,



- 3) budowę przepompowni przy ul. Makowej w miejscowości Śliwin wraz z infrastrukturą techniczną, montaż nowej rozdzielniczy zasilająco-sterowniczej dla przepompowni z układem pomiarowym i włączeniem do istniejącego systemu wizualizacji.



- 4) przebudowę przepompowni ul. Zjazdowa Śliwin, montaż nowej rozdzielnicy zasilająco-sterowniczej dla przepompowni Śliwin z układem pomiarowym i włączeniem do istniejącego systemu.



ZAKŁAD USŁUG KOMUNALNYCH

W ramach Zakładu Usług Komunalnych funkcjonuje Dział Gospodarki Odpadami Komunalnymi oraz Dział Zieleni Gminnej.

Dział Gospodarki Odpadami Komunalnymi realizuje następujące zadania:

- odbiór odpadów komunalnych ze wszystkich nieruchomości położonych w granicach administracyjnych Gminy Rewal będących w gminnym systemie gospodarki odpadami komunalnymi oraz z nieruchomości będących poza systemem gminnym na podstawie indywidualnie zawieranych umów oraz wyposażenie tych nieruchomości w pojemniki do zbierania odpadów komunalnych;
- odbiór odpadów z ulic, plaż i zejść plażowych;
- transport odpadów do Regionalnego Zakładu Gospodarowania Odpadami w Słajsinie;
- prowadzenie Punktu Selektywnego Zbierania Odpadów Komunalnych;
- utrzymanie czystości ulic, plaż, ciągów pieszo-jezdnych, placów, skwerów, terenów zielonych, ścieżek rowerowych;
- odnawianie i konserwacja zejść i zjazdów na plażę;
- odśnieżanie ciągów pieszo-jezdnych.

ODBIÓR ODPADÓW KOMUNALNYCH

Odbiór odpadów komunalnych w ramach gminnego systemu realizowany jest przez spółkę w ramach umowy pt. „Odbiór odpadów komunalnych ze wszystkich nieruchomości położonych w granicach administracyjnych Gminy Rewal będących w gminnym systemie gospodarki odpadami komunalnymi oraz ich transportu do Regionalnego Zakładu Gospodarowania Odpadami w Słajsinie w terminie od 1 stycznia 2023 r. do 31 grudnia 2023 r.”

Odebrane odpady transportowane są do Regionalnemu Zakładowi Gospodarowania Odpadami w Słajsinie lub do stacji przeładunkowej w Mokrawicy. Z terenu gminy Rewal w 2023 roku odebrano i przekazano do zagospodarowania:

LP.	RODZAJ ODPADU	ILOŚĆ ODEBRANYCH ODPADÓW KOMUNALNYCH [MG]
1	Niesegregowane (zmieszane) odpady komunalne	5577,88
2	Odpady ulegające biodegradacji	966,74
3	odpady wielkogabarytowe	3,38
4	Opakowania z papieru	500,34
5	Opakowania z tworzyw sztucznych	590,48
6	Opakowania za szkła	643,58
Łącznie:		8 282,40

Spółka zobowiązana została do wyposażenia nieruchomości w pojemniki, worki, kosze lub kontenery do gromadzenia odpadów komunalnych zgodnie z uchwałą Nr XXXVII/291/13 Rady Gminy Rewal z dnia 10 kwietnia 2013 r. w sprawie wyposażenia nieruchomości w pojemniki służące do zbierania odpadów komunalnych. W 2023 r. wśród właścicieli nieruchomości rozdysponowano:

- 16 szt. pojemników 120 l.,
- 11 szt. pojemników 140 l.,
- 25 szt. pojemności 240 l.,
- 31 szt. pojemników 1100 l.,
- 88 900 szt. worków na papier ,
- 79 500 szt. worków na opakowania szklane,
- 208 590 szt. worków na opakowania wielomateriałowe, tworzywa sztuczne i metale),
- 134 590 szt. worków na odpady ogrodowe ulegające biodegradacji tj. trawa i liście),

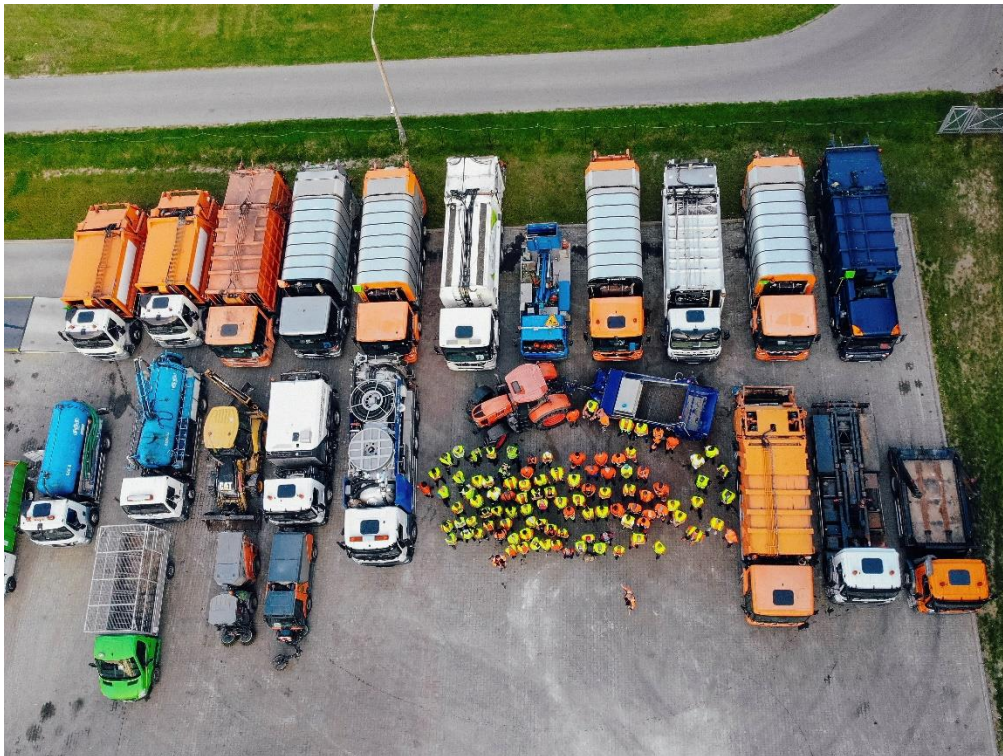

ODBIÓR ODPADÓW Z ULIC, PLAŻ I ZEJŚĆ PLAŻOWYCH

Spółka poza odbiorem odpadów komunalnych od mieszkańców realizuje również zadanie związane odbiorem i transportem do Regionalnego Zakładu Gospodarowania Odpadami w Słajsinie, odpadów powstających na plażach i ulicach gminy Rewal. Poza sezonem odbiór odpadów realizowany jest z 618 szt. koszy ulicznych oraz 54 szt. koszy plażowych. Natomiast w sezonie obsługiwanych jest codziennie 678 szt. koszy ulicznych oraz 256 szt. koszy plażowych. Dodatkowo spółka kupiła 83 850 szt. worków z przeznaczeniem na odpady zmieszane z koszy ulicznych oraz 80 410 szt. worków na odpady komunalne pochodzące z plaż. Na poszczególnych zejściach plażowych zakupiliśmy i postawiliśmy kosze do selektywnej zbiórki odpadów.

PUNKT SELEKTYWNEGO ZBIERANIA ODPADÓW KOMUNALNYCH

Prowadzenie Punktu Selektywnej Zbiórki Odpadów jako elementu wspomagającego system zbierania odpadów komunalnych z terenu gminy Rewal zostało powierzono spółce uchwałą Rady Gminy Rewal Nr XXXI/183/20 z dnia 30 listopada 2020 r. w sprawie powierzenia spółce komunalnej Wodociągi Rewal Sp. z o. o., zadania własnego Gminy Rewal dotyczącego prowadzenia stacjonarnego punktu selektywnego zbierania odpadów komunalnych. W 2023 r. do dnia 19 maja Spółka była właścicielem PSZOKu i przyjęła łącznie **812,45** Mg odpadów. Od w/w daty właścicielem PSZOK jest Gmina Rewal, a Spółka zajmuje się obsługą i organizacją punktu na podstawie odrębnej umowy.

Raport o stanie Gminy Rewal za 2023 rok

LP.	RODZAJ ODPADU	PSZOK [MG]
1	Niesegregowane (zmieszane) odpady komunalne	
2	Odpady ulegające biodegradacji	402,25
3	odpady wielkogabarytowe	193,20
4	Opakowania z papieru	23,66
5	Opakowania z tworzyw sztucznych	30,42
6	Opakowania za szkła	32,74
7	Zmieszane odpady z budowy, remontów i demontażu	114,44
8	zużyte opony	2,50
9	Zużyte urządzenia elektryczne i elektroniczne inne niż wymienione w 20 01 21, 20 01 23 i 20 01 35	9,20
10	Odpadowa papa	4,04
Łącznie:		812,45



UTRZYMANIE CZYSTOŚCI PLAŻ I CIĄGÓW PIESZO-JEZDNYCH

Utrzymanie czystości i porządku na ulicach i plażach realizowane jest na podstawie umowy na zadanie pt. „Odbiór odpadów komunalnych z plaż i ulic, a także sprzątnięcie ręczne i mechaniczne plaż i ulic oraz wskazanych przez Zamawiającego innych miejsc publicznych”.

Zakres wykonywanych prac obejmuje:

- odbiór odpadów komunalnych z pojemników zlokalizowanych na ulicach, plażach i zejściach plażowych oraz innych terenach będących własnością gminy Rewal,
- wyposażenie wyżej wskazanych nieruchomości w pojemniki, worki, kosze lub kontenery do gromadzenia odpadów komunalnych,
- zbieranie ręczne i mechaniczne odpadów z ulic, chodników, innych ciągów pieszo - jezdnych, placów, skwerów, terenów zielonych, ścieżek rowerowych,
- zbieranie odpadów z plaż;
- transport zebranych odpadów komunalnych do Regionalnego Zakładu Gospodarowania Odpadami w Słajsinie lub Stacji Przeladunkowej w Mokrawicy.





Do świadczenia powyższych usług wykorzystywany jest nowoczesny park maszynowy systematycznie rozbudowywany oraz dostosowywany do wymagań w zakresie ograniczenia emisji zanieczyszczeń.

ODNAWIANIE I KONSERWACJA ZEJŚĆ I ZJAZDÓW NA PLAŻĘ

W 2023 r. na zlecenie gminy przeprowadzono konserwację 36 zejść i zjazdów plażowych w miejscowościach:

- Pobierowo,
- Pustkowo,
- Trzęsacz,
- Rewal,
- Niechorze,
- Pogorzelica.

NAPRAWA, MONTAŻ I KONSERWACJA OZNAKOWANIA PIONOWEGO



Od czerwca 2023 r. Spółka zajmuje się na zlecenie Gminy Rewal naprawą, montażem oraz konserwacją oznakowania pionowego na terenie całej gminy. W roku 2023 zostały umyte wszystkie wskazane znaki na terenie gminy w ilości 353 szt. Naprawionych i zamontowanych na nowo zostało 158 szt. znaków.



ODŚNIEŻANIE

Spółka Wodociągi Rewal realizowała zadanie zimowego utrzymania dróg będących w administracji gminy Rewal w sezonie zimowym 2022/2023. Zimowe utrzymanie dróg gminnych obejmowało zimowe utrzymanie ciągów pieszo-jezdnych w zakresie usuwania śliskości, odśnieżania, likwidacji zasp, poszerzania pasów ruchu, zrywania naboju śnieżnego. Zimowe utrzymanie dróg realizowane było przy pomocy pojazdów i sprzętów będących własnością spółki.

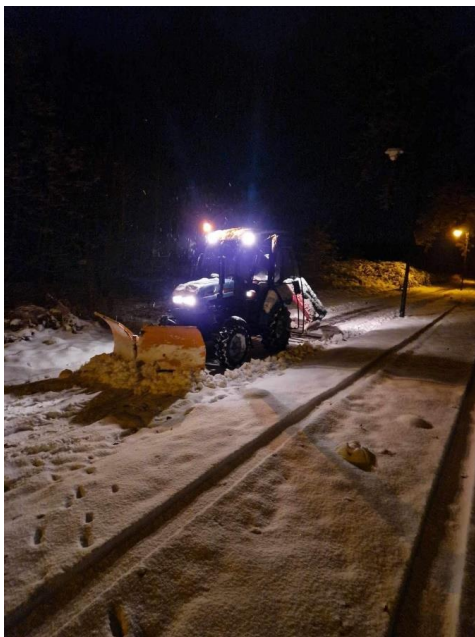

Dział Zieleni Gminnej realizuje prace związane z bieżącym utrzymaniem, kompleksową konserwacją i modernizacją istniejących oraz urządzeniem nowych terenów zieleni a także sadzeniem kwiatów, drzewek i krzewów na terenach zielonych stanowiących własność gminy Rewal. W ramach swoich obowiązków Dział Zieleni realizuje m.in.:

- prace porządkowe polegające na utrzymaniu w czystości urządzonych terenów zieleni obejmujące m.in. grabienie i odchwaszczanie,
- sadzenie drzew, krzewów, roślin jednorocznych, wieloletnich i cebulowych na rabatach,
- pielęgnację drzew i krzewów, w tym cięcia formujące i sanitarne drzew,
- usuwanie drzew i krzewów z terenów gminnych,
- pielęgnację trawników obejmujące koszenie oraz usuwanie zanieczyszczeń organicznych oraz komunalnych,
- zakładanie nowych i pielęgnację istniejących rabat i kwietników.



W roku 2023 na terenie Gminy Rewal zostało posadzonych:

- 2 666 szt. bratków, zmiana wiosenna na rabatach,
- 35 739 szt. roślin jednorocznych, zmiana letnia na rabatach,
- 135 szt. chryzantem i wrzosów, zmiana jesienna na rabatach.

W ramach działalności Zieleni Gminnej zostały zrealizowane projekty związane z dekoracjami okolicznościowymi takie jak oświetlenie bożonarodzeniowe, dekoracje walentynkowe czy dekoracje wielkanocne.

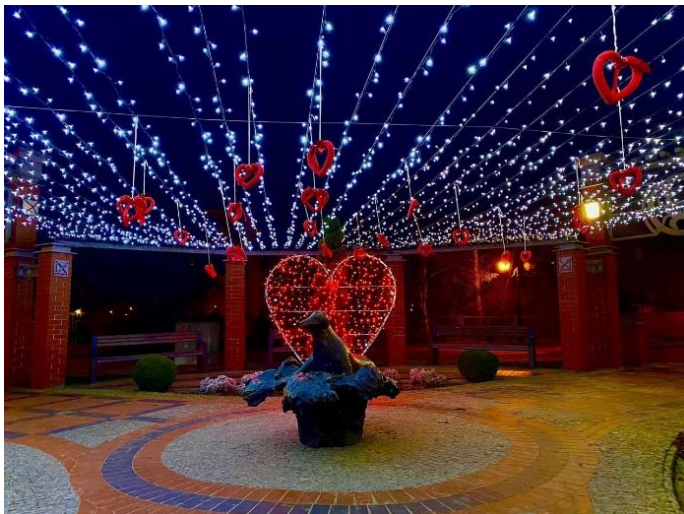

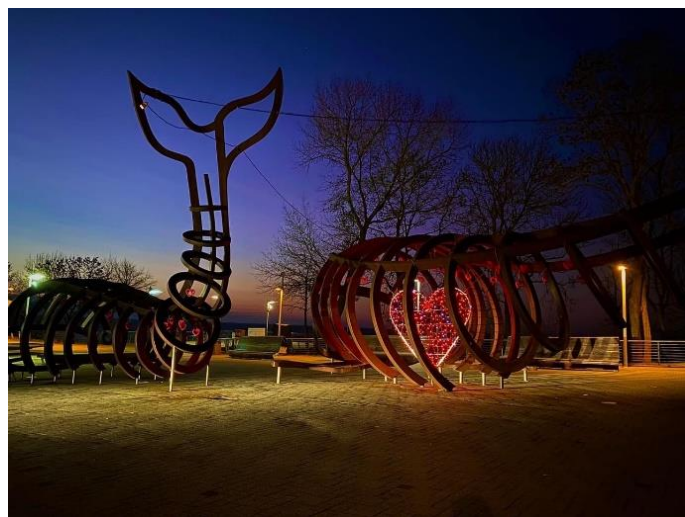

W 2023 r. w ramach prowadzonej edukacji ekologicznej sfinansowano i zrealizowano następujące działania:

- edukacja ekologiczna mieszkańców gminy oraz podmiotów gospodarczych pod kątem prawidłowej gospodarki odpadami poprzez druk ulotek, systematycznie umieszczanie informacji na stronie internetowej spółki oraz na mediach społecznościowych,
- budowanie świadomości ekologicznej w zakresie pomocy bezdomnym i dzikim zwierzętom – Spółka utrzymuje w porządku miejsca bytowania bezdomnych zwierząt oraz zapewnia miejsce schronienia.



NADMORSKA KOLEJ WĄSKOTOROWA SP. Z O.O.

Nadmorska Kolej Wąskotorowa Sp. z o.o. jest spółką, której w 100% właścicielem jest Gmina Rewal, powołana została na podstawie Uchwały Rady Gminy nr XXXVI/289/13 dnia 22 marca 2013 r. i Aktu Notarialnego Repetytorium nr 2623/2013 z dnia 26.04.2013 r z Aneksami.

NKW Sp. z o.o. wykonuje przewozy na wyodrębnionej organizacyjnie linii kolei wąskotorowej pod nazwą Nadmorska Kolej Wąskotorowa. Długość linii wynosi 53, 25 km , a szerokość toru 1000 mm.

Nadmorska Kolej Wąskotorowa Sp. z o.o., z siedzibą w Pogorzeliczy przy ul. Leśnej 5. posiada Świadectwo Bezpieczeństwa dla przewoźnika kolejowego nr 140/PK/15 wydane przez Prezesa UTK dnia 04 listopada 2015 r. na czas określony do 3 listopada 2020 r., które zostało automatycznie przedłużone z uwagi na obowiązujące przepisy sanitarne oraz Świadectwo dla zarządcy infrastruktury kolejowej nr 065/ZI/19 wydane przez Prezesa Transportu Kolejowego z dnia 02.04.2019 r. na czas określony do 2 kwietnia 2024 r.

Przewozy wykonywane są pomiędzy miejscowościami Gryfice – Pogorzelica. Odcinek pomiędzy Pogorzelicą, a Trzebiatowem jest nieczynny z powodów technicznych.

Linia stanowi wartość historyczną i jest wpisana do rejestru zabytków pod numerem A 1286, została w 2002 r. przejęta przez Gminę Rewal od PKP po likwidacji Gryfickiej Kolei Dojazdowej.

Działalność w zakresie przewozów ma charakter turystyczno - komercyjny i jest wykonywana na podstawie podpisanych z Gminą Rewal Umów dzierżaw w dniach 1 maja 2014 r., 08 lipca 2014, Aneksu nr 1 z dnia 31.10.2016 r. oraz Umowy dzierżawy z dnia 03. sierpnia 2015 r.

Spółka NKW prowadzi oddzielną rachunkowość w zakresie:

- Zarządzania infrastruktura kolejową
- Wykonywania przewozów kolejowych

Struktura organizacyjna Spółki Nadmorska Kolej Wąskotorowa Sp. z o.o.

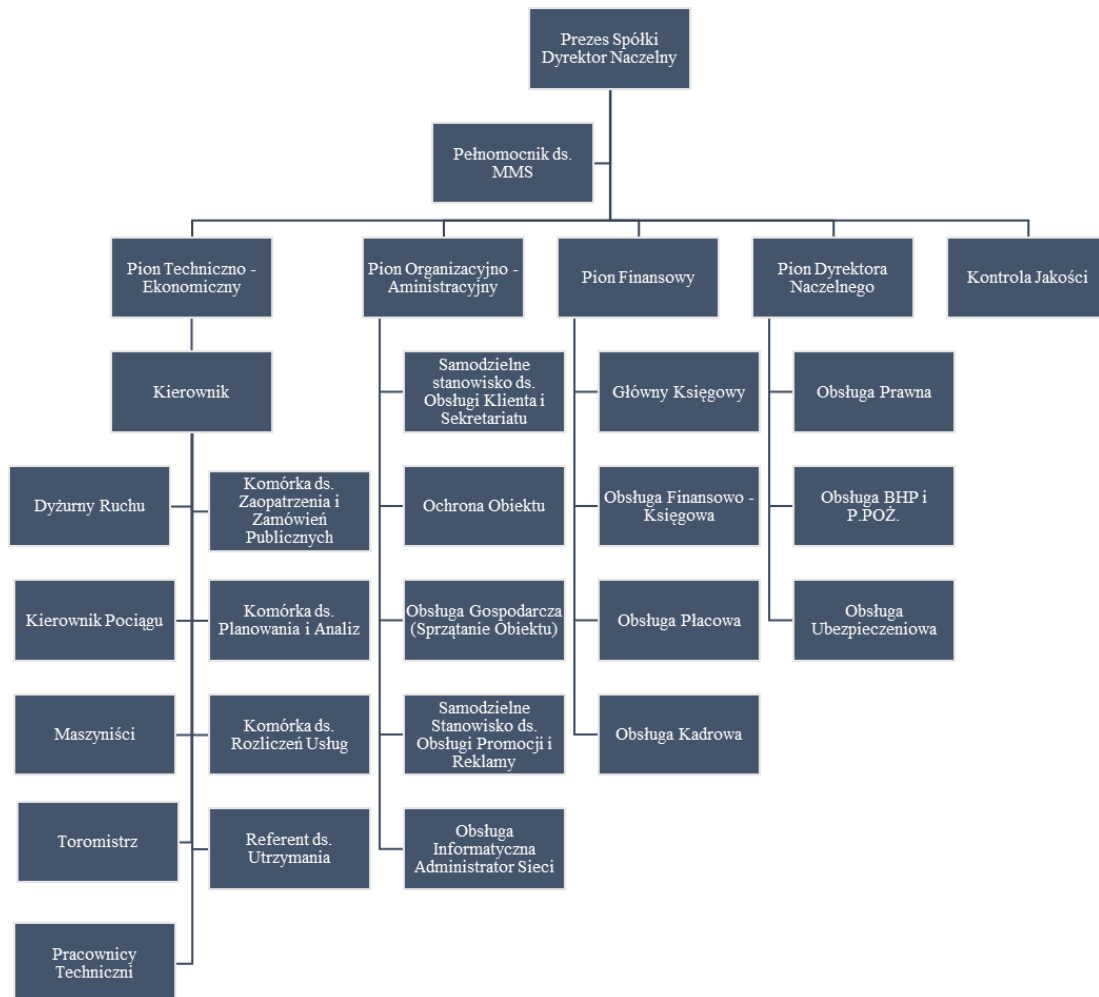

Struktura zatrudnienia

W NKW zatrudnionych na stałe średniorocznie jest 15 osób, czyli:

- 1 Kierownik Pionu Techniczno - Ekonomiczny,
- 1 Referent ds. utrzymania
- 1 Specjalista ds. promocji i reklamy,
- 2 Kierowników pociągu
- 3 Prowadzący kolej i pojazdy kolejowe,
- 2 Mechaników,
- 1 Pracownik gospodarczy,
- 1 Spawacz – elektryk,

- 1 Tokarz – mechanik,
- 2 Pracownik torowy,

PODSTAWOWE DANE O ZARZĄDZANEJ INFRASTRUKTURZE

LINIA KOLEJOWA O SZEROKOŚCI 1000 mm

1. Linia kolejowa jednotorowa o łącznej długości 53 km w tym:
 - Linia czynna – 39, 55 km
 - Linia nieczynna – 13, 45 km
2. Długość ogólna wszystkich torów: 58, 25 km w tym:
 - Tory główne szlakowe i główne zasadnicze na stacjach 39,55 km – 13,45 km = 53 km
 - Tory główne na stacjach 2,150 km
 - Tory pozostałe na stacjach 3,10 km
3. Liczba rozjazdów ogółem: 31 szt.
4. Liczba przejazdów kolejowych ogółem 58 szt. w tym:
 - Kategorii D – 25 czynne, 6 nieczynnych
 - Kategorii F – 5 czynnych, 22 nieczynnych
5. Liczba wykolejnic – 11 szt.
6. Urządzenia zabezpieczenia ruchu kolejowego : zamki kluczowe
7. Liczba kozłów oporowych 1 szt.
8. Liczba obiektów inżynierskich – ogółem 34 w tym:
 - Liczba przepustów kolejowych – 25
 - Liczba mostów kolejowych – 11, w tym 7 czynne i 4 nieczynne
 - Liczba wiaduktów 1 nieczynny
9. Budynki dworcowe- 7 szt., w tym 2 nieczynne



Dworzec w Trzęsaczu



Dworzec w Rewalu



Dworzec Niechorze Latarnia



Dworzec w Śliwinie



Dworzec w Pogorzeliczy

Prowadzenie ruchu kolejowego odbywa się na zasadach przewozów turystycznych sezonowych rozkładowych i na zamówienie.

W skład czynnego taboru wchodzi:

LP	Nazwa	Seria	Nr	TYP	Nr Świadectwa	Rok budowy
1.	Lokomotywa spalinowa	Lxd2	472	L45H	T/2013/0003	1983
2.	Lokomotywa spalinowa	Lxd2	473	L45H	T/2013/0003	1983
3.	Drezyna motorowa	Wmc	309	WWM5	T/2013/0010	1974

Raport o stanie Gminy Rewal za 2023 rok

4.	Wagon motorowy	MBxd2	310	A20DP	T/2013/0004	1984
5.	Wagon osobowy	BTxhi	00-480044406-1	BTxhi	T/2013/0006	1939
6.	Wagon osobowy	BTxhi	00-480044400-4	BTxhi	T/2013/0006	1939
7.	Wagon osobowy	BTxhi	00-480044403-8	BTxhi	T/2013/0006	1939
8.	Wagon osobowy	Bxhpi	00-450044327-2	A20DP	T/2013/0005	1987
9.	Wagon osobowy	Bxhpi	00-450044334-8	A20DP	T/2013/0005	1985
10.	Wagon osobowy	Bxhpi	00-450044330-6	A20DP	T/2013/0005	1987
11.	Wagon osobowy	Bhi	00-075420545-8	WT	T/2013/0008	1939
12.	Wagon osobowy	SLBhi	00-480044334-0	WT	T/2013/0008	1939

13.	Wagon osobowy	Wbhi	00-075420600-1	WT	T/2013/0008	1939
14.	Wagon osobowy	WT	00-075420639-9	WT	T/2013/0008	1939
15.	Wagon słuźbowo - bagaźowy	Fh	00-000042502-5	FH	T/2013/0009	1939



Wagon motorowy MBxd2 – 310

Wagon do przewozów rowerów Bhi





Wagon osobowy BTxhi



Wagon osobowy Bxhpi



Wagon osobowy Bxhpi



Wnętrze wagonu Bxhpi



Wagon osobowy BTxhi



Wnętrze wagonu osobowego BTxhi



Lokomotywa parowa Px48 3913 - rok budowy 1951 r. własność Gminy Rewal.

Zestawienie ilość przewiezionych pasażerów przez Nadmorską Kolej Wąskotorową Sp. z o.o. w latach 2017- 2023.

Rodzaj działalności	Rok 2017	Rok 2018	Rok 2019	Rok 2020	Rok 2021	Rok 2022	Rok 2023
Przewozy pasażerskie	131 468	146 640	170 850	103 530	173 850	160 072	163 152

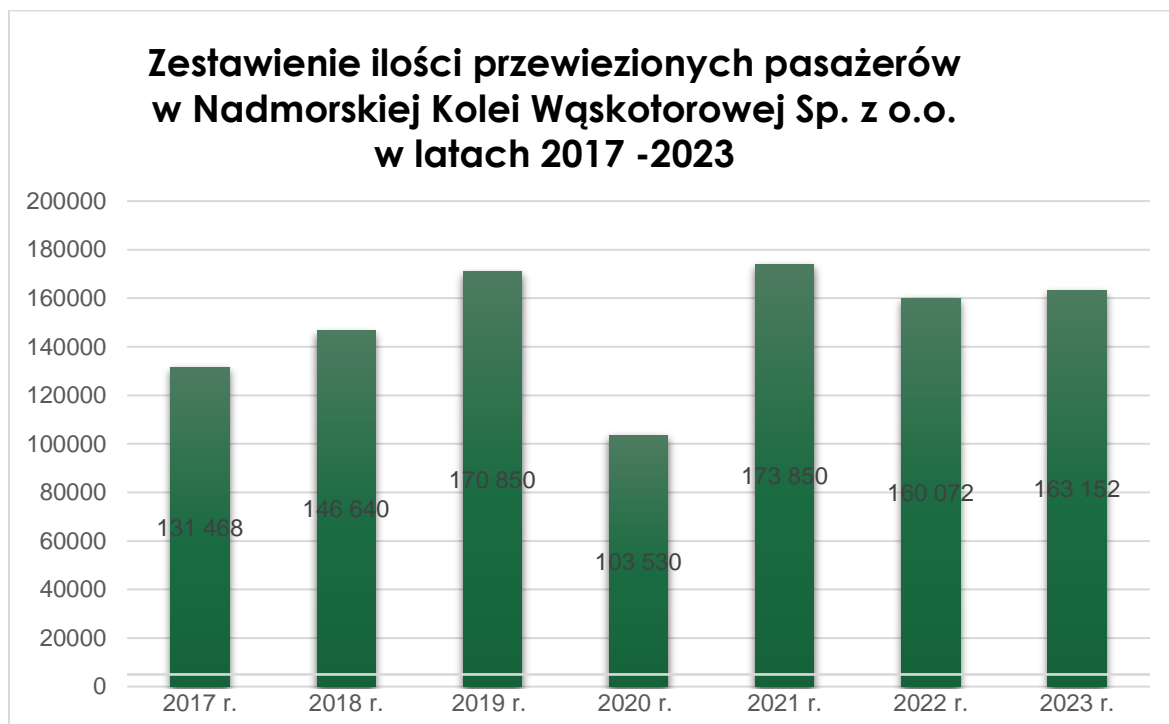

Zestawienie kosztów Nadmorskiej Kolei Wąskotorowej Sp. z o.o. w latach 2017-2023

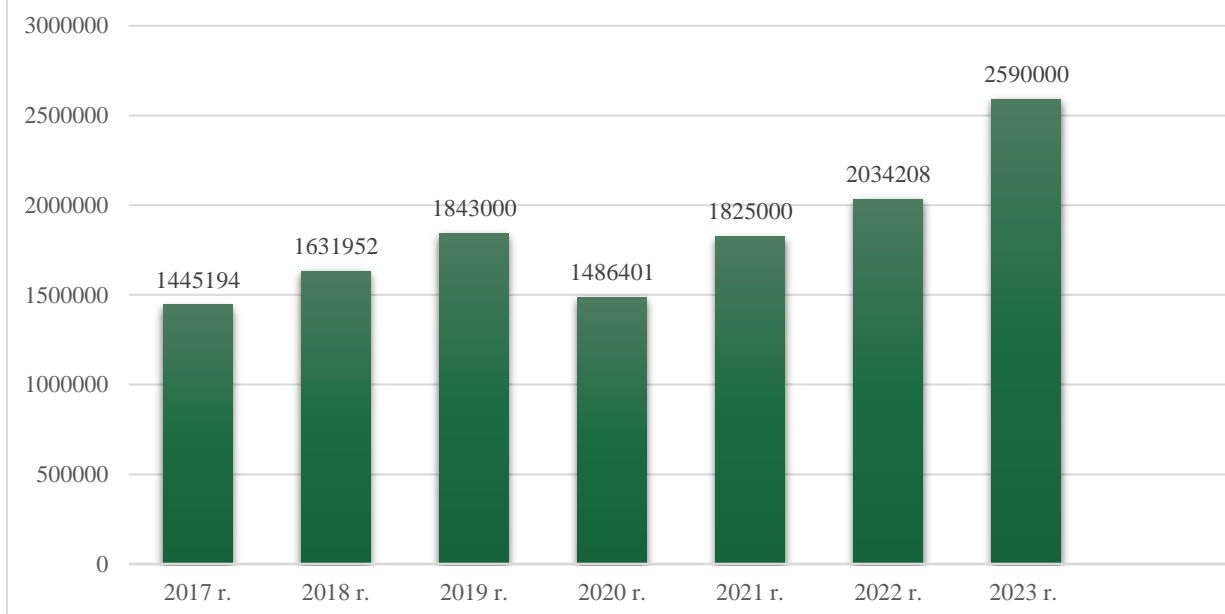

Zestawienie zysku netto Nadmorskiej Kolei Wąskotorowej Sp. z o.o. w latach 2017-2023

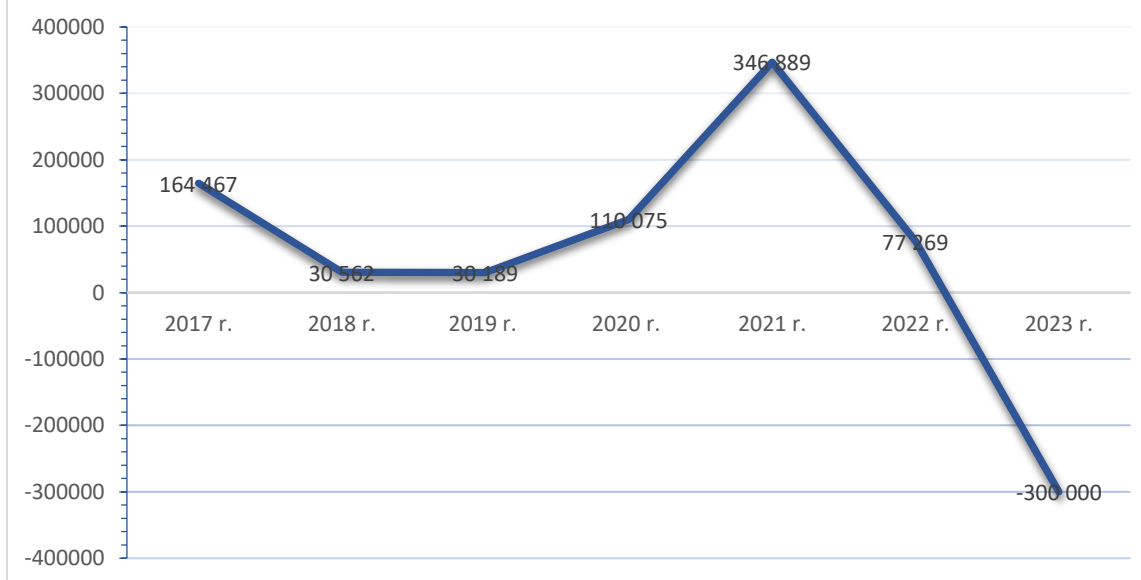

Dane techniczne**Przebieg taboru kolejowego w latach 2017 - 2023**

Lata	2017	2018	2019	2020	2021	2022	2023
Przebieg kilometrów	27 119	28 310	31 984	17 369	26 582	29 108	31 167

Całkowite zużycie oleju napędowego w latach 2017 - 2023

Lata	2017	2018	2019	2020	2021	2022	2023
Zużycie oleju napęd. w l.	28 872	31 076	33 688	24 327	33 182	30 940	34 146

Działalność promocyjna Nadmorskiej Kolei Wąskotorowej w 2023 r.

Regularny sezon przewozowy 2023 Nadmorskiej Kolei Wąskotorowej rozpoczął się 28 kwietnia i trwał do 28 października 2023 r. Do końca września pociągi kursowały codziennie, a od 1 października już tylko w trybie weekendowym. Po zakończeniu regularnego sezonu Nadmorska Kolej Wąskotorowa uruchomiła jeszcze kursy specjalne w dn. 11 listopada i 9 grudnia oraz kursy zimowe w terminie 26-31 grudnia 2023 r.

Oferta dla dzieci i młodzieży

Na początku sezonu wznowiona została wycieczka dla szkół w ramach akcji promocyjnej pod nazwą Edukacyjna Podróż w Czasie. Akcja obowiązywała w 2 terminach: od 8 maja do 20 czerwca i od 20 sierpnia do 29 września 2023 r. i skierowana była do grup zorganizowanych, złożonych z dzieci i młodzieży szkolnej. Wycieczka edukacyjna w 3 wersjach tematycznych, pakiet: podstawowy, historyczny i przyrodniczy ma na celu przekazanie informacji o historii, tradycjach i bogactwie wybrzeża Bałtyku i gminy Rewal. Akcja promocyjna odbywa się przy współpracy z partnerami z Muzeum Rybołówstwa Morskiego i Motylarni w Niechorzu, oraz Muzeum Multimedialnego w Trzęsaczu.

Oferta dla seniorów.

W sezonie 2023 Nadmorska Kolej Wąskotorowa kontynuowała również ofertę promocyjną dla rencistów i emerytów, wypoczywających na rewalskim wybrzeżu. Akcja promocyjna pod nazwą Kolej na Seniora, skierowana do turystów z grupy wiekowej 60spotkała się z dobrym przyjęciem ze strony starszych turystów. Dzięki współpracy z partnerami z branży turystycznej, grupy, składające się z co najmniej 15 seniorów mogły skorzystać z kompleksowej wycieczki, w 2 wersjach tematycznych (pakiet podstawowy i pakiet 2 muzea) oraz w 5 wersjach, zróżnicowanych pod względem czasowym i lokalizacyjnym. Oferta obowiązywała w terminach: **od 8 maja- 20 czerwca i od 22 sierpnia do 29 września 2023 r.**

Voucher turystyczny

W 2023 r. kontynuowany był projekt Vouchera turystycznego- sprawdzonej od lat specjalnej oferty promocyjnej, polegająca na umożliwieniu korzystania ze zniżek przy zakupie biletów wstępu do wybranych parków atrakcji, znajdujących się na trasie nadmorskiej wąskotorówki. Dzięki współpracy z 4 partnerami z branży turystycznej, kupując bilet na przejazd Nadmorską Koleją Wąskotorową dołączany był voucher, z kuponami rabatowymi do parków atrakcji: Parku Miniatur Latarni Morskich, Motylarni, Parku Wieloryba i Aqua Parku Sandra. Aby otrzymać 10- procentową zniżkę przy zakupie biletu wstępu wystarczyło przekazać kasjerowi odpowiedni kupon rabatowy z vouchera. Osoby, które odwiedziły wszystkie 4 atrakcje mogły skorzystać z 50- procentowej zniżki na przejazd koleją wąskotorową. Oferta obowiązywała w terminach: **od 1 czerwca do 29 września 2023 r.**

Voucher Nadmorska Kolej Wąskotorowa Gminy Rewal

10% rabatu na bilet wstępu dla jednej osoby. Uwaga: rabat nie obejmuje biletów grupowych.

10% rabatu na bilet wstępu dla jednej osoby. Uwaga: rabat nie obejmuje biletów grupowych.

10% rabatu na bilet wstępu dla jednej osoby. Uwaga: rabat nie obejmuje biletów grupowych.

10% rabatu na bilet wstępu dla jednej osoby. Uwaga: rabat nie obejmuje biletów grupowych.

72-351 Pogorzelnica, ul. Leśna 5 www.kolej.rewal.pl rezerwacja pociągów pozarozkładowych: 91 38 422 35 informacja: kolej@rewal.pl

Materiały promocyjne

W sezonie 2023 Nadmorska Kolej Wąskotorowa zakupiła materiały poligraficzne związane z reklamą wizualną, takich jak plakaty z rozkładem jazdy, w formacie A2, w ilości 500 szt., ulotki

pojedyncze DL, w ilości 20 tys. szt., ulotki składane 3x DL, w ilości 10 tys. szt., vouchery turystyczne w ilości 30 tys. szt. Przy dystrybucji materiałów reklamowych wykorzystana została również część zasobów z poprzednich lat, m.in. ulotka 3x DL z historią Nadmorskiej Kolei Wąskotorowej. W sezonie 2023 zamówione zostały też gadżety reklamowe, do sprzedaży w kasach dworcowych w postaci magnesów na lodówkę, w ilości 1200 szt. oraz znaczki turystyczne drewniane, w ilości 200 szt. W sezonie 2023 wymienione zostały szyldy z nawami miejscowości na budynkach dworcowych w Trzęsaczu, Rewalu, Śliwinie, Niechorzu Lat. i Pogorzeliczy oraz szyld na stacji w Dreżewie.

Imprezy i animacje

Sprzątanie Świata - 7 maja 2023 r.

W dn. 7 maja 2023 r. Nadmorska Kolej Wąskotorowa przyłączyła się do akcji Sprzątanie Świata. Organizatorem akcji był Samorząd Uczniowski Zespołu Szkół im. Czesława Miłosza w Gryficach, przy współpracy z Nadleśnictwem Gryfice. W ramach projektu uczniowie i nauczyciele z gryfickiej szkoły mogli dojechać do ustalonych wcześniej miejsc w lesie, a potem powrócić do Gryfic nadmorską wąskotorówką. Uczestnicy zostali podzieleni na 2 grupy. Pierwsza grupa wysiadła w Rybokartach, a druga w Niedźwiedziskach. Ze stacji kolejowych obydwie grupy, wyposażone w worki na śmieci wyruszyły na sprzątanie leśnych szlaków oraz terenów, przylegających do torowisk Nadmorskiej Kolei Wąskotorowej. Obydwie grupy spotkały się przy stacji Popiele, gdzie na zakończenie akcji zorganizowany został piknik, z pieczeniem kiełbasek w ognisku.



Uśmiechnięta Lokomotywa - akcja promocyjna z okazji Dnia Dziecka – 1.06.2023 r.

Z okazji Międzynarodowego Dnia Dziecka Nadmorska Kolej Wąskotorowa zgodnie z wieloletnią tradycją zaprosiła wszystkie dzieci na promocyjne przejażdżki po wąskich torach. W tym dniu, dzieci do 14. roku życia mogły skorzystać z biletu promocyjnego, w cenie 10 zł, za przejazd tam i z powrotem. Dzieciom i ich opiekunom, podczas wąskotorowych wycieczek towarzyszyło Rewalskie Słoneczko - maskotka, która jak magnes przyciągała maluchy i wywoływała u pasażerów uśmiechy i pozytywne emocje. Ponadto, podczas wszystkich kursów tego dnia, na najmłodszych pasażerów w pociągach czekała słodka niespodzianka.



Przejazdy z Wesołym Konduktorem - cykl 3 animacji dla dzieci, lipiec- sierpień 2023

Animacje Szalonego Konduktora Tomka, to sprawdzona od lat rozrywka nie tylko dla najmłodszych pasażerów kolejki, ale też dla ich rodziców i opiekunów. W trzy wakacyjne soboty: na przełomie lipca i sierpnia wesoły Konduktor Tomek zapraszał dzieci do udziału w animacjach na stacjach w Trzęsaczu i Pogorzeliczy. W ramach programu odbywały się wesołe zabawy przy muzyce: puszczanie baniek mydlanych oraz pokazy sztuczek z elementami iluzji scenicznej, do których zapraszani byli również dorośli. Oprócz zabaw na peronach, Wesoły Konduktor zabawiał pasażerów również na pokładzie wąskotorówki podczas przejazdów między stacjami.



Koncert zespołu Nocna Zmiana Bluesa – 28 lipca 2023 r.

Koncert zespołu Nocna Zmiana Bluesa w ramach cyklu Blues na Dworcu, odbył się na zabytkowym dworcu wąskotorowym w Rewalu w piątek, 28 lipca 2023 r. występ zorganizowała Nadmorska Kolej Wąskotorowa, przy współpracy ze Starostwem Powiatowym w Gryficach i Gminą Rewal. Podczas koncertu rolę konferansjera i gawędziarza pełnił tradycyjnie Sławomir Wierzcholski, który od czterech dekad żyje bluesem i niezmiennie od lat prezentuje wysoką formę artystyczną. Charyzmatyczny lider opowiadał anegdoty z życia zespołu, a także, jako wirtuoz harmonijki ustnej prezentował brzmienia różnych rodzajów harmonijek. Zespół zaprezentował swoje największe przeboje, znane standardy bluesowe, a także najnowsze utwory z płyty Amazonia, którą po zakończeniu koncertu osobiście podpisywał lider zespołu.



I Turniej Siatkówki Piłkowej o Puchar Prezesa Nadmorskiej Kolei Wąskotorowej 9 sierpnia 2023 r.

W zawodach, rozegranych na plaży w Trzęsaczu po raz pierwszy pod auspicjami prezesa spółki wzięło udział 8 zespołów dwuosobowych mieszanych, rywalizujących w kategorii open. Imprezę poprowadził Wiesław Wiatrowski, animator sportu, który już od 30 lat organizuje w Gminie Rewal turnieje siatkówki plażowej i tenisa plażowego. Zwycięzcy zawodów otrzymali atrakcyjne nagrody rzeczowe i puchary ufundowane przez Nadmorską Kolej Wąskotorową.



Wąskotorowe przejazdy z orkiestrą dętą - 12 sierpnia 2023 r.

W sobotę, 12 sierpnia 2023 r. pasażerowie Nadmorskiej Kolei Wąskotorowej mogli skorzystać z przejazdów po wąskich torach w opowie muzycznej Młodzieżowej Orkiestry Dętej Red Swing Low, działającej przy Domu Kultury w Gryficach. Orkiestra złożona z uczniów gryfickich szkół zaprezentowała na pokładzie wąskotorówki zarówno klasyczne kompozycje, jak również aranżacje znanych utworów muzyki popularnej. Orkiestrze towarzyszył Wesoły Konduktor, który w tym dniu zabawiał dzieci w pociągach i na stacjach kolejowych. Połączone występy Wesołego Konduktora i orkiestry spotkały się z pozytywnym odbiorem i spontanicznymi reakcjami pasażerów kolejki.



Piknik Patriotyczny w Pogorzeliczy- 15 sierpnia 2023 r.



Piknik zorganizowany został na dworcu w Pogorzeliczy z okazji Święta Wojska Polskiego. Impreza rozpoczęła się od inscenizacji napadu bolszewików na pociąg, w której wystąpiła Grupa Rekonstrukcji Historycznej "Nałęcz", działająca przy Klubie Garnizonowym w Trzebiatowie. W programie znalazła się prezentacja polskich historycznych strojów wojskowych, pokazy ładowania działa i muszkietów oraz biesiadowanie przy muzyce na żywo: wspólne śpiewanie popularnych pieśni patriotycznych i pieczenie kielbasek w ognisku. Podczas imprezy można było zrobić sobie pamiątkowe fotki z żołnierzami z grupy rekonstrukcyjnej i ich sprzętem wojskowym oraz spróbować swoich sił na strzelnicy.

Koncert zespołu After Blues w Pogorzeliczy – 15 sierpnia 2023 r.

Było to drugie w sezonie przewozowym 2023, po lipcowym koncercie Nocnej Zmiany Bluesa w Rewalu, wydarzenie muzyczne z cyklu Blues na Dworcu. Szczeciński duet w składzie: Leszek Piłat i Waldemar Baranowski, który już nie po raz pierwszy wystąpił na scenie dworcowej w Pogorzeliczy, zaprezentował się w autorskich kompozycjach oraz w bluesowych standardach z repertuaru Tadeusza Nalepy.



Piknik Patriotyczny „Pociąg do Niepodległej” – 11 listopada 2023 r.

11 listopada, na dworcu kolejowym w Rewalu odbył się piknik w ramach Powiatowo-Gminnych Obchodów Narodowego Święta Niepodległości. Na imprezę można było dojechać świątecznie przystrojonym w godło i flagi państwowe Pociągiem do Niepodległej, udostępnionym w tym dniu nieodpłatnie przez Nadmorską Kolej Wąskotorową. W punkcie kulminacyjnym Pikniku Patriotycznego odbyła się inscenizacja pt. „Przyjazd Brygadiera Józefa Piłsudskiego do Warszawy” (historyczne wydarzenie z 10 listopada 1918 r.), w wykonaniu Grupy Rekonstrukcji Historycznych „Nałęcz” z Trzebiatowa. Tuż potem rozpalone zostały Ognie Niepodległości, a uczestnicy pikniku zaproszeni zostali do wspólnego śpiewania pieśni legionowych i skosztowania wojskowej grochówki.



Mikołajki na dworcu w Rewalu– 9 grudnia 2023 r.

Już po raz czwarty na dworcu wąskotorowym w Rewalu odbyła się impreza mikołajkowa, w ramach gminnej akcji pod nazwą Konwój Pomocników Św. Mikołaja. Mikołajkowy festyn zorganizowany został tradycyjnie przez panią sołtys i radę sołecką Rewala, przy współpracy z Gminą Rewal oraz Nadmorską Koleją Wąskotorową. W punkcie kulminacyjnym pikniku na stację w Rewalu wjechał świątecznie przystrojony pociąg ze Św. Mikołajem i Śnieżynką. W ramach prezentu mikołajkowego Nadmorska Kolej Wąskotorowa ufundowała wszystkim chętnym bezpłatne przejazdy po wąskotorowym szlaku w pięknej, zimowej scenerii. Zimowe przejażdżki ciuchcią cieszyły się dużym zainteresowaniem , a także ułatwiły turystom i mieszkańcom dojazd na dworcowy festyn mikołajkowy, a potem bezpieczny powrót do domu.



